

**PENYUSUNAN LAPORAN KEUANGAN DENGAN MENGGUNAKAN
APLIKASI BERBASIS *MIND YOUR OWN BUSINESS (MYOB)*
PADA PT. HAMPARAN ANUGERAH PALEMBANG**

SKRIPSI



Nama : Susi Susanti

NIM : 22 2011 106

**UNIVERSITAS MUHAMMADIYAH PALEMBANG
FAKULTAS EKONOMI DAN BISNIS
2015**

**PENYUSUNAN LAPORAN KEUANGAN DENGAN MENGGUNAKAN
APLIKASI BERBASIS *MIND YOUR OWN BUSINESS (MYOB)*
PADA PT. HAMPARAN ANUGERAH PALEMBANG**

SKRIPSI

**Untuk Memenuhi Salah Satu Persyaratan
Memperoleh Gelar Sarjana Ekonomi**



NAMA : Susi Susanti

NIM : 22 2011 106

**UNIVERSITAS MUHAMMADIYAH PALEMBANG
FAKULTAS EKONOMI DAN BISNIS
2015**

Fakultas Ekonomi dan Bisnis
Universitas Muhammadiyah
Palembang

TANDA PENGESAHAN SKRIPSI

Judul : Penyusunan Laporan Keuangan Dengan Menggunakan
Aplikasi Berbasis *Mind Your Own Business* (MYOB)
Pada PT. Hamparan Anugerah Palembang

Nama : Susi Susanti

Nim : 22.2011.106

Fakultas : Ekonomi dan Bisnis

Program Studi : Akuntansi

Mata Kuliah Pokok : Sistem Informasi Akuntansi

Diterima dan Disahkan
Pada Tanggal.....

Pembimbing,



Nina Sabrina S.E., M.Si
NIDN/NMB : 0216056801/851119

Mengetahui,
Dekan
u.b. Ketua Program Studi Akuntansi



Rosalina Ghazali, S.E., Ak., M.Si
NIDN/NBM : 0228115802/1021960

PERNYATAAN BEBAS PLAGIAT

Saya yang bertanda tangan dibawah ini :

Nama : Susi Susanti
Nim : 22 2011 106
Program Studi : Akuntansi

Menyatakan bahwa skripsi ini telah ditulis dengan sungguh-sungguh dan tidak ada bagian yang merupakan penjiplakan karya orang lain.

Apabila di kemudian hari terbukti bahwa pernyataan ini tidak benar, maka saya sanggup menerima sanksi apapun sesuai peraturan yang berlaku.

Palembang, November 2015

Penulis



Susi Susanti

PERSEMBAHAN DAN MOTTO

Motto :

- ❖ **Selalu bersyukur atas nikmat yang telah diberi Allah Swt**
- ❖ **“ karena sesungguhnya sesudah kesulitan itu ada kemudahan. Maka apabila kamu telah selesai (dari sesuatu urusan), kerjakanlah dengan sungguh-sungguh (urusan) yang lain, dan hanya kepada Tuhanmulah hendaknya kamu berharap. (QS. 94:5-8)**

(Susi Susanti)

Dengan rasa syukurku pada Mu Allah SWT,

kupersembahkan kepada:

- ❖ **Kedua orang tuaku tercinta**
- ❖ **Kedua saudariku tersayang**
- ❖ **Dosen Pembimbingku Nina Sabrina, S.E., M.Si**
- ❖ **Almamater**



PRAKATA

Puji syukur penulis panjatkan kehadiran Allah SWT, karna atas rahmat dan hidayah-nya penulis dapat menyelesaikan tugas akhir dengan Judul “Penyusunan laporan keuangan dengan menggunakan aplikasi berbasis *Mind Your Own Business* (MYOB) pada PT. Hamparan Anugerah Palembang”. Shalawat dan salam untuk junjungan kita Nabi Muhammad SAW yang telah membawah nikmat islam bagi sekalian alam.

PT. Hamparan Anugerah merupakan salah satu perusahaan yang bergerak dibidang distributor pupuk urea subsidi. Dalam kelancaran kegiatan perusahaan PT. Hamparan Anugerah Palembang harus dapat memilih dalam melakukan penyusunan laporan keuangan yang tepat, akurat dan relevan sehingga bisa mengatasi kelemahan-kelemahan yang terdapat di dalam perusahaan. Salah satu program akuntansi adalah Software MYOB (*Mind Your Own Business*) for *Accounting*. Adapun penulisan laporan penelitian dibagi menjadi beberapa bab yaitu Bab Pendahuluan, kajian pustaka, metode penelitian, hasil penelitian serta simpulan dan saran.

Tugas akhir adalah salah satu syarat yang harus ditempuh dalam menyelesaikan jenjang Strata Satu (S1) di Universitas Muhammadiyah Palembang, dalam pelaksanaan dan penyusunan tugas akhir ini penulis tidak lepas

dari bimbingan, pengarahan, petunjuk bantuan dan saran-saran dari berbagai pihak. Ucapan terima kasih penulis sampaikan kepada kedua orang tuaku tercinta, yaitu Papa dan Mama (Kalkuta mahfi dan Bania Ibrahim) yang telah sangat berjasa dalam membesarkan, mendidik, mendo'akan, dan memberiku segala-galanya dengan penuh kasih sayang. Kepada ke-2 saudariku Dina Oktania S.Pd dan Irma Novritania S.Pd terima kasih atas perhatian dan pengertian yang amat berharga dan sangat bearti untukku.

Penulis juga mengucapkan terima kasih yang tak terhingga kepada Ibu **Nina Sabrina S.E.,M.Si** yang telah membimbing, memberikan pengarahan dan saran-saran dengan tulus dan ikhlas dalam menyelesaikan skripsi ini. Selain itu disampaikan juga ucapan terima kasih kepada pihak-pihak yang telah memberikan izin dan membantu penulis dalam menyelesaikan studi ini di Fakultas Ekonomi dan Bisnis Universitas Muhammadiyah Palembang, diantaranya :

1. Bapak Abid Djazuli, S.E. M.M, selaku Rektor Universitas Muhammadiyah Palembang.
2. Bapak Fauzi selaku Dekan Fakultas Ekonomi dan Bisnis Universitas Muhammadiyah Palembang.
3. Ibu Rosalina Ghazali, S.E.,Ak., M.Si selaku Ketua Program Studi Akuntansi Fakultas Ekonomi dan Bisnis Universitas Muhammadiyah Palembang.
4. Ibu Welly, S.E., M.Si selaku Sekretaris Program Studi Akuntansi Fakultas Ekonomi dan Bisnis Universitas Muhammadiyah Palembang.

5. Bapak dan Ibu Dosen beserta Staf pengajar fakultas Ekonomi dan Bisnis Universitas Muhammadiyah Palembang.
6. Pimpinan beserta staf karyawan/karyawati di PT. Hampanan Anugerah Palembang yang telah memberi izin penulis untuk melakukan penelitian dalam menyelesaikan skripsi ini.
7. Sepupuku kak latif, kak opie, yuk amel, kak dika, yuk sari, rahmat, dek icha, dan dek ikbal dll, terima kasih atas bantuan dan saran yang telah diberikan selama ini.
8. Keluarga besar yang senantiasa mendoakan dan menanti keberhasilanku.
9. Sahabat/ saudara seperjuanganku Wita Afriyanti, Dwi Rospita, Ira Hartanti, Nidaria, Ade Arianti, Meriza Sari, dan Yuanita Bonita.
10. Teman- teman Akuntansi angkatan 2011
11. Teman- teman seperjuangan di Sekret Ikatan Mahasiswa Muhammadiyah (IMM) terimakasih untuk semuanya.
12. Senior-senior Ikatan Mahasiswa Muhammadiyah (IMM) terima kasih banyak atas ilmu dan motivasi nya selama ini. Semangat IMM Jaya..
13. Teman- teman KKN Posko 150 di Desa Sri Kembang Melia Apriani, Fadhilatul Hasanah, Puput Pertiwi, Cici Paramida, Wike Yulianita, Siska Purnamasari, Shafa Abdurrahman Syaputra, Jaka Pancasona, Jafsa Aldiono, dan Ariawan Perwira terima kasih untuk semuanya.
14. Dan semua pihak yang telah membantu dalam penyelesaian skripsi ini, yang tidak bisa disebutkan satu persatu.

Akhir kata dengan segala kerendahan hati, penulis mengucapkan banyak terimakasih kepada semua pihak atas bantuan dan kerjasamanya dalam menyelesaikan skripsi ini, semoga Allah SWT membalas semua kebaikan yang telah diberikan dengan kebaikan yang berlipat ganda. Penulis menyadari bahwa penulisan skripsi ini jauh dari kata sempurna. Harapan penulis semoga skripsi ini dapat bermanfaat bagi para pembaca, Aamiin.

Palembang, November 2015

Penulis

Susi Susanti

DAFTAR ISI

	Halaman
HALAMAN DEPAN	i
HALAMAN JUDUL	ii
HALAMAN PENGESAHAN	iii
HALAMAN PERNYATAAN BEBAS PLAGIAT	iv
MOTTO DAN PERSEMBAHAN	v
PRAKATA	vi
HALAMAN DAFTAR ISI	x
HALAMAN DAFTAR TABEL	xiii
HALAMAN DAFTAR GAMBAR	xiv
HALAMAN DAFTAR LAMPIRAN	xvi
HALAMAN ABSTRAK	xvii
BAB I PENDAHULUAN	
A. Latar Belakang Masalah	1
B. Rumusan Masalah	5
C. Tujuan Penelitian.....	6
D. Manfaat Penelitian.....	6
BAB II KAJIAN PUSTAKA	
A. Penelitian Sebelumnya.....	8
B. Landasan Teori.....	11
1. Pengertian Laporan Keuangan	11

2. Fungsi Pembuatan Laporan Keuangan	14
3. Sistem Informasi Akuntansi Berbasis Komputer	16
4. Sistem Komputerisasi Akuntansi	18
5. Perkembangan Sistem Akuntansi Berbasis Komputer	18
a. Pengertian Pengembangan Sistem	18
b. Proses Pengembangan Sistem	19
c. Metodologi Pengembangan Sistem	19
6. <i>Mind Your Own Business</i> (MYOB)	20
a. Pengertian <i>Mind Your Own Business</i> (MYOB)	20
b. Keunggulan <i>Software Mind Your Own Business</i> (MYOB)	
.....	22
c. Manfaat <i>Mind Your Own Business</i> (MYOB)	25
d. Keuntungan MYOB (<i>Mind Your Own Business</i>)	26
e. Kekurangan MYOB	27
f. Modul-modul <i>Software Mind Your Own Business</i> (MYOB)	
.....	27
g. Langkah-langkah mengoperasikan MYOB	31
h. Langkah-langkah untuk mengakhiri program MYOB ..	32

BAB III METODELOGI PENELITIAN

A. Jenis Penelitian	33
B. Lokasi Penelitian	34
C. Operasionalisasi Variabel	34
D. Data yang Digunakan	34

E. Teknik Pengumpulan Data.....	35
F. Analisis Data dan Teknik Analisis	36

BAB IV HASIL PENELITIAN DAN PEMBAHASAN

A. Hasil Penelitian	38
1. Sejarah singkat Perusahaan	38
2. Visi dan Misi Perusahaan	38
3. Struktur Organisasi dan pembagian tugas	39
a. Struktur organisasi.....	39
b. Pembagian tugas	41
4. Aktivitas perusahaan	43
B. Pembahasan Hasil Penelitian	44
1. Laporan laba dan rugi (Profit dan Loss)	63
2. Laporan Perubahan Ekuitas	66
3. Neraca	67
4. Laporan Arus Kas	75

BAB V SIMPULAN DAN SARAN

A. Simpulan	79
B. Saran	80

DAFTAR PUSTAKA

LAMPIRAN

DAFTAR TABEL

	Halaman
Tabel I.1 Data Penjualan dan Pembelian Pupuk Urea Subsidi	4
Tabel II.1 Penelitian Sebelumnya	10
Tabel III.1 Operasionalisasi Variabel	34
Tabel IV.1 Daftar Akun pada PT. Hamparan Anugerah	50

DAFTAR GAMBAR

	Halaman
Gambar IV.1 Struktur organisasi PT. Hamparan Anugerah	40
Gambar IV. 2 Introduction	46
Gambar IV. 3 Company Information	46
Gambar IV. 4 Accounting Information	47
Gambar IV. 5 Confirmation Window	48
Gambar IV. 6 Command Center	49
Gambar IV. 7 Account List	50
Gambar IV. 8 Sales Linked Account.....	51
Gambar IV. 9 Purchase Linked Accounts	52
Gambar IV. 10 Payroll Linked Account.....	52
Gambar IV. 11 Tax Code List	53
Gambar IV. 12 Tax Code Information	54
Gambar IV. 13 Card Information Customer	54
Gambar IV. 14 Card List Customer	55
Gambar IV. 15 Card Information Supplier	55
Gambar IV. 16 Card ist Supplier	56
Gambar IV. 17 Item Information Profile	57
Gambar IV. 18 Item Information Buying Details.....	57
Gambar IV. 19 Item Information Selling Details	58
Gambar IV. 20 Item List	58
Gambar IV. 21 Account Opening Balance	59

Gambar IV. 22 Purchase New-Item	60
Gambar IV. 23 Transaction Journal	60
Gambar IV. 24 Sales-New Item Area Rantau Bayur.....	61
Gambar IV. 25 Transaction journal	61
Gambar IV. 26 Spend Money	62
Gambar IV. 27 Pay Bills	62
Gambar IV. 28 Transaction Journal	63
Gambar IV. 29 Index To Reports	64
Gambar IV. 30 Laporan Laba & Rugi	65
Gambar IV. 31 Laporan Laba & Rugi.....	66
Gambar IV. 32 Laporan Perubahan Ekuitas	67
Gambar IV. 33 Setup- Balances-Account Opening Balances.....	68
Gambar IV. 34 Neraca	69
Gambar IV. 35 Account Opening Balances	70
Gambar IV. 36 Account List - Equity	71
Gambar IV. 37 Command Centre	72
Gambar IV. 38 Index to Reports	73
Gambar IV. 39 Report Customisation – Standard Balance Sheet	73
Gambar IV. 40 Report Display	74
Gambar IV. 41 Cash Flow Worksheet	76
Gambar IV. 42 Proses Penyusunan Laporan Keuangan berbasis MYOB	77

DAFTAR LAMPIRAN

- Lampiran 1 : Jadwal Penelitian
- Lampiran 2 : Surat Keterangan Pengambilan Data dari PT. Hamparan Anugerah Palembang
- Lampiran 3 : Surat Keterangan Selesai Riset dari PT. Hamparan Anugerah Palembang
- Lampiran 4 : Kartu Aktivitas Bimbingan Skripsi
- Lampiran 5 : Sertifikat Membaca dan Menghapal Al-Qur'an (Surat Pendek)
- Lampiran 6 : Sertifikat KKN UMP
- Lampiran 7 : Sertifikat Lulus Toefl
- Lampiran 8 : Account List (Summary)
- Lampiran 9 : All Journals
- Lampiran 10 : General Ladger (Summary)
- Lampiran 11 : Laporan Profit & Loss
- Lampiran 12 : Balances Sheet
- Lampiran 13 : Lembar Persetujuan Perbaikan Skripsi
- Lampiran 14 : Biodata Penulis

ABSTRAK

Susi Susanti /222011106/2015/ Penyusunan Laporan Keuangan Dengan Menggunakan Aplikasi Berbasis *Mind Your Own Business* (MYOB) Pada PT. Hamparan Anugerah Palembang/ Sistem Informasi Akuntansi.

Perumusan masalah dalam penelitian ini adalah Bagaimana penyusunan laporan keuangan dengan menggunakan aplikasi berbasis *Mind Your Own Business* (MYOB) pada PT. Hamparan Anugerah Palembang? Tujuan penelitian ini adalah untuk mengajak PT. Hamparan Anugerah menggunakan aplikasi *Mind Your Own Business* (MYOB) dalam rangka mengelolah laporan keuangan dan data penjualan agar lebih efektif dan cepat.

Variabelnya adalah Penyusunan Laporan Keuangan berbasis *Mind Your Own Business* (MYOB) dengan indikator Neraca, Laporan laba rugi, Perubahan ekuitas, dan Arus kas. Penelitian ini termasuk jenis penelitian Deskriptif. Data yang digunakan adalah data primer dan sekunder, teknik pengumpulan data dengan menggunakan dokumentasi dan wawancara. Metode analisis yang digunakan adalah metode analisis kualitatif.

Hasil penelitian menunjukkan bahwa perancangan MYOB (*Mind Your Own Bussines*) pada PT. Hamparan Anugerah dapat mengatasi kelemahan atau keterlambatan yang terjadi pada perusahaan, seperti terjadinya *human error* dan keamanan yang kurang terjaga, pembuatan laporan keuangan lebih cepat, akurat dan relevan, dapat membantu sumber daya manusia pada perusahaan dalam pembuatan laporan keuangan serta dalam mengambil keputusan.

Kata kunci : Neraca, Laporan laba rugi, Perubahan ekuitas, dan Arus kas.

ABSTRACT

Susi Susanti/222011106/2016/ The arrangement of financial reports using application based on Mind Your Own Business (MYOB) on PT. Hamparan Anugerah Palembang/ Accounting Information System

Formulation of the problem in this research is how the arrangement of financial reports using application based on Mind Your Own Business (MYOB) on PT. Hamparan Anugerah? The purpose of this research is to invite PT. Hamparan Anugerah using Mind Your Own Business (MYOB) system in managing financial reports and sales data in order to be more effective and fast.

The statistical variable is arranging financial reports based on Mind Your Own Business (MYOB) with balance indicator, income statements, changes of equity and cash flow. This research included descriptive research. The data used are primary data and secondary data, the data accumulation technique used are documentation and interview. The analytical method used is qualitative analysis method.

The result of this research showed that MYOB(Mind Your Own Business) planning on PT. Hamparan Anugerah can overcome weaknesses or delays in the company, such as human error and lack of safety, production of financial reports faster, accurate and relevant, can help human resources at company in doing financial reports and making decisions.

Keywords: Balance Sheet, Income Statements, Changes Of Equity and Cash Flow

BAB I

PENDAHULUAN

A. Latar Belakang Masalah

Perusahaan dagang adalah suatu bentuk usaha yang kegiatannya adalah membeli dan menjual barang tanpa mengolahnya terlebih dahulu dengan tujuan memperoleh laba. Perusahaan dagang dapat dibedakan menjadi tiga yaitu pedagang besar, pedagang menengah, dan pedagang kecil. Pendapatan perusahaan dagang adalah selisih antara harga jual dengan harga beli. Karena, kegiatan perusahaan dagang adalah memperjualbelikan barang dagangan, maka pendapatan yang diperoleh umumnya berasal dari hasil penjualan barang dagangan tersebut (Yuswanto, 2013: 182).

Penjualan (*sales*) adalah total jumlah yang dibebankan pada pelanggan atas barang terjual, baik penjualan kas maupun kredit. Baik retur dan potongan penjualan, maupun diskon penjualan dikurangkan dari penjualan untuk menghasilkan penjualan bersih (James, dkk 2009: 280).

Penyusunan laporan keuangan dilakukan secara periodik dan periode yang biasa digunakan adalah tahunan yang dimulai 1 Januari dan berakhir pada tanggal 31 Desember. Periode seperti ini disebut periode tahun kalender. Selain tahun kalender, periode akuntansi bisa juga dimulai dari tanggal selain tanggal 1 Januari. Istilah periode akuntansi sering juga diganti dengan istilah tahun buku (Zaki, 2004: 18).

Laporan keuangan adalah ringkasan dari suatu proses pencatatan, merupakan suatu ringkasan dari transaksi-transaksi keuangan yang terjadi

selama tahun buku yang bersangkutan (Zaki, 2004: 17). Laporan keuangan utama bagi perusahaan perseorangan adalah neraca, laporan laba rugi, laporan perubahan ekuitas, laporan arus kas, dan catatan atas laporan keuangan. Laporan laba rugi (*income statements*) menyajikan pendapatan dan beban untuk suatu periode waktu tertentu, seperti satu bulan atau satu tahun (James, dkk 2009: 22).

Kesuksesan pengembangan sistem informasi sangat tergantung pada kesesuaian harapan antara *sistem analysts*, pemakai (*user*), sponsor dan customer. Pengembangan sistem adalah penyusunan suatu sistem yang baru untuk menggantikan sistem yang lama secara keseluruhan atau memperbaiki sistem yang telah ada.

Sistem informasi yang berbasis komputer merupakan sistem informasi yang terintegrasi untuk melayani kebutuhan perencanaan sumber daya seluruh departemen yang terkait. Setiap perusahaan sebaiknya menggunakan pendekatan sistem yang baik dan tepat. Dalam hal ini pendekatan sistem yang digunakan adalah sistem informasi akuntansi, dimana merupakan suatu sistem yang mengajarkan pengolahan informasi akuntansi yang dimulai dari pencatatan data dalam dokumen melalui sistem pembagian kekuasaan dalam organisasi perusahaan, pemrosesan data dalam berbagai catatan akuntansi, sampai penyajian informasi dalam bentuk laporan keuangan (Mulyadi, 2008: 5).

Mind Your Own Business (MYOB) adalah sebuah *software* akuntansi yang diperuntukkan bagi usaha kecil menengah (UKM) yang dibuat secara

terpadu (*intergrated software*). MYOB merupakan program akuntansi yang digunakan untuk mengotomisasikan pembukuan secara lengkap, cepat, dan akurat. Dalam proses akuntansinya, MYOB terkenal *User Friendly* (mudah digunakan), tingkat keamanan yang valid, mempunyai kemampuan *explorasi*, yang mempunyai kemampuan *trash back*, penampilan laporan keuangan yang komparasi dan dalam bentuk grafik, serta bisa digunakan secara *online/offline*.

Mind Your Own Business (MYOB) *accounting* memiliki kelebihan dibandingkan dengan *software* sejenis lainnya, diantaranya mudah dipahami dan digunakan sehingga dapat diajarkan kepada para siswa atau mahasiswa maupun dipelajari oleh *user* secara mandiri untuk aplikasi langsung dalam pengelolaan perusahaan. MYOB bisa diterapkan untuk jenis usaha yang ada di Indonesia, baik untuk skala kecil, menengah, dan besar, mampu menampilkan data secara cepat dan mudah, baik di layar monitor maupun dicetak ke printer. Mampu menyajikan laporan keuangan yang lengkap, akurat dan cepat serta memenuhi Standar Akuntansi Keuangan (SAK) Indonesia. Mampu mentransfer data maupun laporan keuangan ke Program *Excel*, sehingga laporan keuangan yang tidak sesuai dapat diedit dengan *excel*. *Fleksibel* artinya kode akun dan nama akun dapat disesuaikan dengan kondisi perusahaan Prinsip Akuntansi Indonesia dan SAK, dan *Integrated*, data akuntansi mulai dari jurnal, buku besar sampai laporan keuangan menjadi satu sehingga, dalam satu unit komputer mampu dipakai untuk 5 jenis usaha dengan data yang berbeda.

PT. Hamparan Anugerah merupakan perusahaan yang melakukan penjualan/penyaluran pupuk urea dengan cara pemesanan langsung (datang ke

kantor), ataupun melalui telepon dengan pelanggan yang sudah ada di daerah yang telah ditentukan. Berikut beberapa pelanggan yang telah bekerja sama dengan PT. Hamparan Anugerah yaitu pelanggan yang ada di Desa Rantau Bayur, Desa Betung, Desa Suak Tapeh, Desa Makarti Jaya, Desa Sembawa, dan Desa Banyuasin III. Setelah menerima pesanan dari pelanggan PT. Hamparan Anugerah melakukan pengecekan transaksi atas pembayaran yang telah dilakukan oleh pelanggan dengan transaksi pembayaran tunai (pembayaran ditempat), maupun melalui via bank (*transfer*) untuk dicatat ke dalam buku laporan penjualan.

PT. Hamparan Anugerah salah satu perusahaan yang masih membutuhkan banyak catatan penting yang berkaitan dengan transaksi penjualan. Mulai dari catatan stok barang yang ada di gudang, catatan pesanan dari pelanggan maupun catatan penjualan yang sudah ada. PT. Hamparan Anugerah masih menggunakan sistem pendataan secara manual. Perusahaan tersebut melakukan pencatatan dan mengelola hasil penjualan dengan menggunakan komputer melalui program *Microsoft Excel* dan *Microsoft Word*.

Tabel I. 1
Data Penjualan dan Pembelian Pupuk Urea Subsidi
PT. Hamparan Anugerah Palembang
Tahun 2014

Tahun	Ton	Pembeli	Penjualan
2012	2391	Rp 3.394.495.917,92	Rp 4.063.676.519,85
2013	2528	Rp 3.689.669.476,00	Rp . 4.369.544.645,00
2014	2686.85	Rp 4.010.510.300,00	Rp 4.648.451.750,00

Sumber: PT. Hamparan Anugerah Palembang, 2015

Dengan melihat data penjualan dan pembelian diatas, diketahui bahwa frekuensi transaksi pembelian dan penjualan pada PT. Hampan Anugerah sudah semakin banyak dengan nominal omset mencapai 3 sampai 4 milyar. Oleh karena itu sudah sesuai untuk menggunakan sistem keuangan berbasis *Mind Your Own Business* (MYOB). Keuntungan menggunakan sistem myob adalah perusahaan dapat mengetahui pergerakan dan jumlah laporan keuangan kapan saja. Lebih akurat dan mudah dibaca oleh *stakeholder* perusahaan. Saat ini perusahaan masih menggunakan sistem keuangan secara manual yaitu menggunakan *Microsoft Excel*, sehingga laporan keuangannya sering tidak tepat waktu, tidak bisa diketahui secara cepat baik bulanan, triwulan, dan semesteran. Tidak adanya data langsung, khusus mengenai debitor dan kreditor, dan sistem pencatatan stock di gudang. Perusahaan tidak bisa mengukur pergerakan penjualan secara cepat. Sehingga dalam mengambil keputusan baik financial maupun nonfinancial menjadi terhambat. Mengakibatkan penyampaian laporan keuangan dan penjualan kepada pimpinan menjadi terlambat.

Dari permasalahan tersebut maka penelitian ini berjudul **“Penyusunan Laporan Keuangan Dengan Menggunakan aplikasi Berbasis *Mind Your Own Business* (MYOB) pada PT. Hampan Anugerah Palembang.”**

B. Rumusan Masalah

Berdasarkan latar belakang masalah, maka dalam penelitian ini dirumuskan permasalahannya adalah bagaimana penyusunan laporan keuangan

dengan menggunakan aplikasi berbasis myob pada PT. Hamparan Anugerah Palembang?

C. Tujuan Penelitian

Berdasarkan permasalahan yang telah dikemukakan, maka penulis tertarik untuk mengajak PT. Hamparan Anugerah menggunakan aplikasi berbasis *Mind Your Own Business* (MYOB) dalam rangka mengelolah laporan keuangan dan data penjualan agar lebih efektif dan cepat.

D. Manfaat Penelitian

Penelitian ini diharapkan dapat memberikan manfaat untuk pihak-pihak sebagai berikut :

1. Bagi Peneliti

Penelitian ini diharapkan dapat menambah pengetahuan dan wawasan penulis pada bidang yang diteliti. Sebagai tambahan informasi dalam mengenai penyusunan laporan keuangan dengan menggunakan aplikasi berbasis *Mind Your Own Business* (MYOB)

2. Bagi PT. Hamparan Anugerah

Hasil penelitian ini diharapkan dapat memberikan saran dan masukan yang bermanfaat bagi perusahaan sebagai bahan pertimbangan dalam penyusunan laporan keuangan dengan menggunakan aplikasi berbasis *Mind Your Own Business* (MYOB).

3. Bagi Almamater

Hasil Penelitian ini semoga bisa dipakai untuk adik-adik yang akan melakukan penelitian selanjutnya dan bisa dijadikan arsip diperpustakaan.

BAB II

KAJIAN PUSTAKA

A. Penelitian Sebelumnya

Penelitian sebelumnya berjudul Perancangan Sistem Informasi Akuntansi Berbasis Komputer Dengan Menggunakan MYOB Pada PT. Sinar Wisata Mandiri Palembang yang dilakukan oleh Melia (2015). Perumusan masalah dalam penelitian tersebut, bagaimana Perancangan sistem informasi akuntansi berbasis komputer dengan menggunakan MYOB pada PT. Sinar Wisata Mandiri Palembang?. Tujuan penelitian adalah untuk mengetahui perancangan sistem informasi akuntansi berbasis computer dengan menggunakan MYOB pada PT. Sinar Wisata Mandiri Palembang. Variabel yang digunakan adalah sistem informasi akuntansi berbasis komputer. Data yang digunakan adalah data primer dan sekunder. Teknik pengumpulan data dengan menggunakan dokumentasi dan wawancara.

Hasil penelitian menunjukkan bahwa penerapan MYOB (*Mind Your Own Bussines*) dapat mengatasi kelemahan yang terjadi pada PT. Sinar Wisata Mandiri seperti terjadinya *human error* dan keamanan yang kurang terjaga, pembuatan laporan keuangan lebih cepat, akurat, dan relevan, dapat membantu sumber daya manusia pada perusahaan tersebut.

Penelitian sebelumnya berjudul Evaluasi Sistem Informasi Akuntansi Konvensional untuk Penerapan *Software Akuntansi Mind Your*

Own Business (MYOB) pada CV. Obi Motor Palembang yang dilakukan oleh Fani (2015). Perumusan masalah dalam penelitian tersebut, bagaimanakah Evaluasi sistem informasi akuntansi konvensional untuk penerapan *software akuntansi Mind Your Own Business* (MYOB) pada CV. Obi Motor Palembang?. Tujuan penelitian adalah untuk mengevaluasi sistem informasi akuntansi *Mind Your Own Business* (MYOB) pada CV. Obi Motor Palembang. Variabel yang digunakan sistem informasi akuntansi konvensional dan program MYOB (*Mind Your Own Business*). Data yang digunakan adalah data primer dan skunder. Teknik pengumpulan data berupa wawancara dan dokumentasi.

Hasil penelitian ini yaitu untuk mengimplementasikan pencatatan akuntansi yang berbasis konvensional dengan berbasis komputer dengan menggunakan *software Mind Your Own Business* (MYOB). Dan diharapkan penerapan sistem pencatatan yang terkomputerisasi akan mengurangi subyektifitas personal yang melaksanakan pencatatan dan membatasi kesalahan pencatatan sehingga meningkatkan laporan keuangan yang baik, dan lebih efektif dan efisien karena tidak perlu memerlukan waktu yang lama.

Tabel II.1
Penelitian Sebelumnya

No	Judul Penelitian	Hasil penelitian	Persamaan dan perbedaan
1	Perancangan Sistem Informasi Akuntansi berbasis Komputer dengan Menggunakan <i>Mind Your Own Bussines</i> (MYOB) pada PT. Sinar Wisata Mandiri Palembang, yang diteliti oleh Melia Apriani (2015)	Untuk dapat mengatasi kelemahan yang terjadi pada perusahaan, seperti terjadinya <i>human error</i> dan keamanan yang kurang terjaga, pembuatan laporan keuangan lebih cepat, akurat, dan relevan, dapat membantu sumber daya manusia pada perusahaan tersebut	<p>Persamaan: sama-sama menggunakan perancangan dan program MYOB pada perusahaan</p> <p>Perbedaan: Tempat penelitian, dimana penelitian ini dilakukan di PT. Hampan Anugerah Palembang dan penelitian terdahulu dilakukan di PT. Sinar Wisata Mandiri Palembang.</p>
2	Evaluasi Sistem Informasi Akuntansi Konvensional untuk Penerapan Software Akuntansi <i>Mind Your Own Business</i> (MYOB) pada CV. Obi Motor Palembang, yang diteliti oleh Fani Nurhidayah A (2015)	Mengimplementasikan pencatatan akuntansi yang berbasis konvensional dengan berbasis komputer dengan menggunakan <i>software Mind Your Own Business</i> (MYOB).	<p>Persamaan : sama-sama menggunakan program MYOB pada perusahaan.</p> <p>Perbedaan : Tempat penelitian, dimana penelitian ini dilakukan di PT. Hampan Anugerah Palembang dan penelitian terdahulu dilakukan di CV. Obi Motor Palembang.</p>

Sumber: Penulis, 2015

B. Landasan Teori

1. Pengertian Laporan Keuangan

Menurut Horngren (2007: 25) laporan keuangan adalah dokumen perusahaan yang melaporkan sebuah perusahaan dalam istilah moneter yang menyediakan informasi untuk membantu orang membuat keputusan bisnis berdasarkan informasi tersebut. Laporan keuangan adalah hasil akhir proses akuntansi yang menyediakan informasi mengenai posisi keuangan, kinerja, serta perubahan posisi keuangan suatu perusahaan yang bermanfaat bagi sejumlah besar pengguna dalam pengambilan keputusan ekonomi (Erly, 2008: 15).

Dengan kata lain, laporan keuangan menjelaskan kinerja perusahaan dalam satu periode. Informasi tentang kinerja diperlukan untuk menilai perubahan potensial sumber daya ekonomi yang mungkin dikendalikan dimasa depan serta digunakan untuk memprediksi kemampuan perusahaan untuk menghasilkan kas dari sumber daya yang dimiliki.

Menurut PSAK No. 1 tentang penyajian laporan keuangan menyatakan bahwa laporan keuangan terdiri dari :

1) Laporan Posisi Keuangan (Neraca)

Laporan keuangan sering disebut potret perusahaan karena laporan keuangan menggambarkan posisi keuangan (asset, liabilitas, ekuitas) pada akhir suatu periode.

2) Laporan Laba Rugi Komprehensif

Laporan laba rugi komprehensif adalah laporan akuntansi yang menunjukkan kinerja operasional perusahaan selama satu periode.

3) Laporan Perubahan Ekuitas

Laporan perubahan ekuitas berisi informasi mengenai hal-hal yang mempengaruhi perubahan ekuitas.

4) Laporan Arus Kas

Laporan arus kas memperlihatkan sumber arus kas masuk dan arus kas keluar perusahaan yang terpusat pada tiga aktivitas utama perusahaan, yaitu operasional, investasi dan pendanaan.

5) Catatan atas Laporan Keuangan

Catatan atas laporan keuangan merupakan pengungkapan, baik yang bersifat keuangan maupun non-keuangan dari akun-akun yang dilaporkan atau peristiwa yang dapat mempengaruhi posisi dan kinerja keuangan perusahaan.

Penyusunan laporan keuangan dilakukan secara periodik dan periode yang biasa digunakan adalah tahunan yang mulai 1 Januari dan berakhir pada tanggal 31 Desember. Periode seperti ini disebut periode tahun kalender. Selain tahun kalender, periode akuntansi biasa juga dimulai dari tanggal selain tanggal 1 Januari (Zaki, 2004: 18).

Tujuan laporan keuangan adalah menyediakan informasi yang menyangkut posisi keuangan, kinerja, serta perubahan posisi keuangan

yang bermanfaat bagi sebagian besar pemakai dalam pengambilan keputusan (Martini, 2012: 35).

Menurut Eva (2014: 47) pihak- pihak yang berpentingan untuk mengetahui laporan keuangan, diantaranya adalah:

1) Investor

Manfaat laporan keuangan bagi investor adalah untuk mengetahui keadaan dan perkembangan perusahaan tersebut. Karena investor merupakan penanam modal, maka para investor berhak mengetahui informasi mengenai keadaan perusahaan untuk dapat mengambil sebuah keputusan baik itu bertujuan untuk mempertahankan, membeli, atau bahkan menjual investasi yang mereka miliki. Selain itu, kecurangan-kecurangan rentan terhadap para investor apabila sama sekali tidak mengetahui informasi tentang perusahaan.

2) Karyawan

Laporan keuangan berguna bagi karyawan untuk menilai kemampuan perusahaan memberikan balas jasa, manfaat pension, dan kesempatan kerja.

3) Pemberian Jaminan

Laporan Keuangan berguna bagi karyawan untuk menilai kemampuan perusahaan membayar utang dan bunga yang akan mempengaruhi keputusan pemberi jaminan dalam member keputusan.

4) Pemasok dan Kreditur Lain

Laporan keuangan berguna bagi pemberi jaminan untuk menilai kemampuan perusahaan membayar liabilitasnya pada saat jatuh tempo.

5) Pelanggan

Laporan keuangan berguna bagi pemberi jaminan untuk menilai kemampuan perusahaan menjaga kelangsungan hidupnya.

6) Pemerintah

Laporan Keuangan berguna bagi Pemerintah untuk menilai kemampuan perusahaan dalam mengalokasikan sumber dayanya.

7) Masyarakat

Laporan keuangan berguna bagi Masyarakat untuk menilai trend an kemakmuran perusahaan.

2. Fungsi Pembuatan Laporan Keuangan

Laporan keuangan merupakan hal yang sangat penting dalam perusahaan, karena menjadi sebuah tolak ukur kesuksesan atau perkembangan sebuah perusahaan. Laporan keuangan sebagai media penyajian informasi mengenai keuangan perusahaan ini bermanfaat bagi pihak informasi keuangan untuk dapat mengambil sebuah keputusan (Eva, 2014: 61-63).

Fungsi utama dari pembuatan laporan keuangan ini adalah untuk mendapatkan informasi keuangan yang dimiliki perusahaan, di mana

perusahaan dapat mengetahui seberapa besar keuntungan yang dimiliki selama periode tertentu. Dengan mengetahui semua informasi yang tersaji dengan detail dan seksama, maka keputusan akan lebih mudah diambil. Keputusan-keputusan tersebut berupa kebijakan-kebijakan perusahaan dalam upaya lebih meningkatkan kinerja perusahaan, meningkatkan modal usaha, memperluas pasar, dan lainnya.

Fungsi pembuatan laporan keuangan pada perusahaan:

- a. laporan keuangan berfungsi sebagai pemberi informasi yang terpercaya mengenai perkembangan perubahan modal perusahaan.
- b. Laporan keuangan berfungsi sebagai pemberi informasi yang terpercaya mengenai berbagai sumber pendapatan perusahaan yang berasal dari aktivitas transaksi yang akan mempermudah perusahaan menghitung perolehan laba bersih.
- c. Laporan keuangan berfungsi sebagai pemberi informasi yang terpercaya kepada para pihak yang berkewajiban mengetahui tentang keadaan keuangan perusahaan yang menjalin kerja sama bersama mereka.
- d. Laporan keuangan berfungsi sebagai pemberi informasi yang terpercaya mengenai perubahan-perubahan kewajiban dan sumber pendapatan pada perusahaan.
- e. Laporan keuangan berfungsi sebagai pemberi informasi yang terpercaya untuk memberikan informasi lain tentang keuangan

perusahaan untuk para pemakai laporan keuangan dengan fakta yang akurat dan terpercaya

- f. Laporan keuangan berfungsi sebagai pemberi informasi yang terpercaya untuk dapat dijadikan tolak ukur seberapa mampu perusahaan dapat segera menyelesaikan utang-utang perusahaan kepada pihak yang bersangkutan
- g. Laporan keuangan berfungsi sebagai pemberi informasi yang terpercaya untuk mengetahui seberapa kuat perusahaan akan berdiri di masa mendatang dengan berbagai hambatan dan persaingan yang ketat antar perusahaan baik sejenis maupun tidak.
- h. Laporan keuangan berfungsi sebagai pemberi informasi yang terpercaya untuk dapat mengetahui seberapa cepat perusahaan dalam mengumpulkan keuntungan/ laba pada satu atau beberapa periode.

3. Sistem Informasi Akuntansi Berbasis Komputer

Sistem Informasi Akuntansi (SIA) dapat diterapkan dengan berbasis komputerisasi. Beriringan dengan perubahan yang terjadi pada sistem berbasis komputerisasi maka sistem yang lama akan ditinggalkan. Sistem Informasi Akuntansi yang berbasis komputer biasanya perangkat-perangkat sistem informasi itu terdiri dari (Hall, 2011: 15):

- a) Perangkat Keras (*hardware*)

Perangkat keras merupakan komponen dasar yang membentuk suatu sistem komputer, fisiknya seperti komputer sesungguhnya. Perangkat keras dapat dikelompokkan lima komponen yaitu :

- (1) *Central Processing Unit (CPU)*
- (2) *Input Equipment*
- (3) *Output Equipment*
- (4) *Computer Communication Equipment* alat komunikasi
- (5) *Kombinasi Input dan Output*

b) *Perangkat Lunak (Software)*

Perangkat komputer dapat dikelompokkan menjadi 2, yaitu program dan dokumentasi. Program komputer digunakan untuk memerintah komputer yang bertujuan untuk memudahkan, memahami suatu program sistem.

c) *Brain ware*

Komputer hanya dapat bekerja sesuai instruksi yang diterimanya. Manusia terlibat di dalam mengoperasikan serta mengatur sistem komputer.

d) *Jaringan Komputer (Network)*

Merupakan jaringan dari sistem komunikasi data yang melibatkan satu atau lebih sistem komputer dengan jalur transmisi alat komunikasi yang dapat membentuk sistem, seperti *Local Area Network (LAN)*, *Metropolitan Area Network (MAN)*, *Wide Area Network (WAN)*.

4. Sistem Komputerisasi Akuntansi

Komputer adalah sistem elektronik untuk memanipulasi data yang cepat dan tepat serta di rancang dan di organisasikan supaya secara otomatis menerima dan menyimpan data input, memprosesnya dan menghasilkan output dibawah pengawasan suatu langkah-langkah intruksi program yang tersimpan di memori. Sistem komputerisasi akuntansi merupakan aplikasi dari *accounting system* yang berbasis sistem database dengan menggunakan teknologi komputer (Mardi, 2011: 29).

5. Perkembangan Sistem Akuntansi Berbasis Komputer

a) Pengertian Pengembangan Sistem

Pengembangan Sistem (*System Development*) adalah proses memodifikasi atau mengubah sebagian atau keseluruhan sistem yang lama perlu diperbaiki atau diganti disebabkan beberapa hal, antara lain:

- 1) Adanya permasalahan yang timbul di dalam data yang lama. Seperti ketidakberesan dalam sistem yang lama atau bisa juga akibat dari pertumbuhan organisasi yang membutuhkan informasi yang lebih luas, efektif dan efisien.
- 2) Untuk meraih kesempatan-kesempatan, keadaan pasar bersaing, kecepatan informasi atau efisiensi waktu sangat menentukan berhasil atau tidaknya strategi dan rencana-rencana yang telah disusun untuk meraih kesempatan-kesempatan yang ada.

3) Adanya intruksi-intruksi, bisa datang dari pimpinan atas atau pihak dari luar perusahaan (Hartono, 2008: 35-36).

b) Proses Pengembangan Sistem

Proses pengembangan sistem merupakan suatu kumpulan aktivitas, metode, praktek terbaik, proses penyampaian dan peralatan otomatis yang digunakan stakeholder untuk mengembangkan dan meningkatkan sistem informasi dan perangkat lunak (*software*) secara terus-menerus. *Stakeholder* dapat berupa tenaga teknis ataupun tenaga nonteknis. Dalam sistem informasi, stakeholder dapat diklasifikasikan sebagai: pemilik sistem, pengguna sistem, analisis sistem, perancang sistem, pembangun sistem, penjual dan konsultan teknologi informasi (Whitten, 2004: 75).

c) Metodologi Pengembangan Sistem

Menurut Mulyadi (2008: 11) definisi metodologi pengembangan sistem adalah langkah-langkah yang dilalui oleh analisis sistem dalam mengembangkan sistem informasi. Metodologi pengembangan sistem adalah suatu proses pengembangan sistem yang sangat tepat dan formal yang menggambarkan suatu kumpulan aktivitas, metode, praktek terbaik, penyampaian dan peralatan otomatis sebagai pengembangan sistem dan rencana manajer hampir keseluruhan sistem informasi dan perangkat lunak (*software*). Faktor-faktor pemicu yang menyebabkan suatu pengembangan sistem informasi adalah kombinasi sebagai berikut:

- 1) *Problem*, sebagai suatu situasi yang tidak diinginkan dan harus dicegah dan diselesaikan oleh suatu organisasi agar tercapai apa yang menjadi tujuan dan sasarannya.
- 2) *Opportunity*, suatu kesempatan suatu organisasi untuk memperbaiki suatu masalah yang sangat spesifik.
- 3) *Directive*, yaitu suatu kebutuhan baru yang dikenakan oleh manajemen, pemerintah, atau beberapa pihak luar (*Whitten, 2004: 78*).

6. *Mind Your Own Business (MYOB)*

a. Pengertian *Mind Your Own Business (MYOB)*.

MYOB atau *Mind Your Own Business* adalah *software* akuntansi yang berfungsi membantu bagian keuangan dalam menyusun laporan keuangan, lengkap dengan pengendalian persediaan, penjualan, pembelian aset perusahaan, bahkan tersedia lebih dari 150 jenis laporan keuangan yang tersimpan secara otomatis dan tersaji secara detail. Sedangkan secara umum pengertian MYOB adalah sebuah *software* akuntansi yang diperuntukkan bagi usaha kecil dan menengah (UKM) yang dibuat secara terpadu (*Indri, 2013: 19*). MYOB juga merupakan program akuntansi yang digunakan untuk mengotomatiskan pembukuan secara lengkap, cepat dan akurat (*Fahmi dan Welly, 2014: 1*).

MYOB *for accounting*, dapat digunakan oleh perusahaan yang administrasi pembukuannya hanya dilakukan oleh satu orang dan transaksi keuangan perusahaan hanya menggunakan satu jenis mata uang (Dwi, 2013: 2).

Menurut Dwi (2013: 2), pengertian MYOB program aplikasi akuntansi yang digunakan untuk mengotomatisasikan pembukuan secara lengkap, cepat dan akurat. MYOB *Limited* mengeluarkan MYOB *accounting* versi 13 hadir dengan sejumlah fasilitas namun tetap memiliki karakteristik yang sama, yaitu memasukkan daftar akun, pengaturan (*setup*), mengelola bank, pelanggan, pemasok, produk sampai pada laporan keuangan seperti neraca, labarugi dan sebagainya. MYOB *accounting* adalah sebuah *software* akuntansi yang diperuntukkan bagi usaha kecil menengah (UKM) yang dibuat secara terpadu (*integrated software*). *Software* ini sebagai tool yang membantu proses pekerjaan akuntansi ada supaya menjadi lebih cepat dan tepat adalah sebagai berikut:

1. Mudah digunakan dengan tampilan menu dan aliran transaksi yang sederhana dan mudah di ingat, MYOB mudah dimengerti oleh orang awam yang tidak mempunyai pengetahuan mendalam tentang komputer dan akuntansi.
2. Tingkat keamanan yang cukup *valid* untuk setiap pemakai (*user*)

3. Kemampuan eksplorasi semua laporan ke program *excel* tanpa melalui proses *ekspor/impor* file yang merepotkan.
4. Dapat diaplikasikan untuk 105 jenis perusahaan yang telah direkomendasikan.
5. Menampilkan laporan keuangan komparasi (perbandingan) serta menampilkan analisis dalam bentuk grafik.

Berdasarkan pengertian diatas maka dapat disimpulkan bahwa MYOB (*Mind Your Own Business*) *for accounting* merupakan program akuntansi yang dapat membantu bagian keuangan untuk membuat pembukuan secara cepat, tepat, dan relevan.

b) Keunggulan *Software Mind Your Own Business (MYOB)*

MYOB adalah sebuah paket *software accounting* yang dikembangkan pertama kali oleh MYOB *Technology Pty Ltd* di Australia. Kemudahan penggunaan, kecepatan akses data dari sebuah laporan ke sumber transaksi dan *linked* dengan aplikasi *Microsoft* serta aplikasi lainnya.

MYOB *for accounting* mempunyai manfaat untuk mempermudah penyusunan laporan keuangan perusahaan dengan efisien dan cepat. Manfaat lainnya yang dapat dirasakan dengan menggunakan software ini adalah kecepatan mengelola data dan

terkadang data sudah dilakukan secara otomatis oleh komputer bila dibandingkan dengan cara manual.

Beberapa pertimbangan atau keuntungan menggunakan *software* ini sebagai *tool* yang membantu proses pekerjaan akuntansi (Indri, 2013: 21) diantaranya:

- 1) *User friendly* (mudah digunakan) dimana tampilan menu dan aliran transaksi yang sederhana, mudah diingat dan dimengerti oleh orang awam yang tidak mempunyai pengetahuan mendalam tentang komputer dan akuntansi.
- 2) Tingkat keamanan (*security*) yang valid untuk setiap *user*.
- 3) Kemampuan *explorasi* semua laporan ke program *excel* tanpa melalui proses *export/import* file yang merepotkan.
- 4) Kemampuan *trash back* semua laporan ke sumber dan *source* transaksi.
- 5) Dapat diaplikasikan untuk 150 jenis perusahaan yang telah direkomendasi.
- 6) Menampilkan laporan keuangan komparasi (perbandingan) serta menampilkan analisis laporan dalam bentuk grafik.
- 7) Bisa dijalankan secara *offline* maupun *online*

Keunggulan lainnya MYOB *accounting* dibandingkan dengan perangkat lunak lainnya (Agus, 2008) adalah:

- 1) Mudah digunakan, mudah dimengerti oleh orang awam yang hanya memiliki pengetahuan terbatas tentang computer dan

akuntansi serta sangat mudah dioperasikan dan dapat diterapkan berbagai jenis usaha.

- 2) Mampu menyajikan laporan keuangan secara otomatis. Lengkap dan akurat kapan pun diperlukan. Program ini terdiri dari berbagai jenis laporan keuangan dibuat secara otomatis meliputi neraca saldo, neraca, laporan laba rugi, laporan pembelian, dan penjualan, dan sebagainya sesuai dengan standart akuntansi keuangan.
- 3) Mampu menampilkan data secara cepat dan mudah, dilengkapi dengan fasilitas audit trail, mampu transaction trail, untuk menampilkan data secara cepat mudah pada layar computer atau dicetak printer.
- 4) Tersedia sistem keamanan yang handal, dilengkapi dengan sistem akses memadai berupa password yang dapat ditentukan dalam beberapa level.
- 5) Laporan keuangan dapat diaktifkan dengan Microsoft Excel dan Microsoft Word bahkan simpan dalam bentuk PDF maupun text file.
- 6) Mampu menampilkan laporan keuangan komparasi, menyajikan laporan keuangan komparasi, baik neraca, laporan laba rugi, maupun penjualan dengan data historis bulan lalu tahun sebelumnya.

c) **Manfaat *Mind Your Own Business* (MYOB)**

MYOB *accounting* mempunyai manfaat untuk mempermudah penyusunan laporan keuangan perusahaan dengan efisien dan cepat. Manfaat lainnya yang dapat dirasakan dengan menggunakan *software* ini adalah kecepatan dalam mengelola data dan terkadang data sudah dilakukan secara otomatis oleh komputer bila dibandingkan dengan cara manual.

Menurut Erly dkk (2008: 3) beberapa manfaat MYOB *accounting* antara lain:

1. MYOB *accounting* mudah dimengerti dan dipelajari, sehingga kendala untuk mengoperasikannya menjadi sangat kecil. Fungsi-fungsi yang terdapat pada *software* ini didefinisikan dan dikelompokkan secara jelas, dan serupa dengan fungsi-fungsi yang dilakukan pada kegiatan akuntansi manual sehari-hari. Anda dapat langsung memilihnya tanpa harus memilih serangkaian perintah dari menu yang tersedia.
2. MYOB *accounting* sangat *fleksibel* dan langsung dapat dioperasikan tanpa menuntut prasyarat yang harus dikerjakan sebelumnya. *Software* ini hampir seratus persen memenuhi prinsip GAAP (*Generally Accepted Accounting Principles*) dan SAK (Standar Akuntansi Keuangan). Sehingga perusahaan tidak perlu bersusah payah memodifikasi sistem akuntansi ini.

3. MYOB *accounting* tumbuh sejalan dengan perkembangan perusahaan.
4. MYOB *accounting* dapat menangani transaksi-transaksi dan laporan keuangan dengan nilai di atas satu milyar rupiah.

d) Keuntungan MYOB (*Mind Your Own Business*)

Keuntungan MYOB antara lain:

1. Kemudahan penggunaannya artinya pengguna dapat mempergunakanya walaupun yang bersangkutan tidak memiliki latar belakang pembukuan sama sekali.
2. *Accounting power*, sehingga pengelolaan informasi dengan menggunakan *software* ini cukup dapat diandalkan.
3. *Feature job* dan *category* yang dapat digunakan untuk pengelolaan proyek
4. Departmentalisasi
5. Proses instalasi dan *maintenance* yang murah
6. Tenaga kerja yang paham MYOB cukup banyak
7. Dapat digunakan untuk memantau 3 tahun periode pembukuan
8. Nilai investasi yang relative murah
9. Jangka waktu implementasi yang relatif cepat.

e) **Kekurangan MYOB**

Kekurangan MYOB antara lain:

1. *Database* MYOB merupakan database yang dikunci, pengguna tidak dapat melakukan modifikasi laporan, modifikasi field, sehingga customization apabila diperlukan relative sulit.
2. MYOB merupakan *software* buatan luar negeri sehingga tidak ada fitur perpajakan didalamnya.
3. Tidak ada modul *fixed assets* sehingga apabila perusahaan memerlukan modul untuk mengelola assets yang dimiliki maka tidak dapat dipenuhi.
4. Kelemahan *multi warehouse* yang mengakibatkan pengelolaan atas barang konsinyasi relative sulit dikelola di dalam MYOB.
5. Tidak dapat digunakan untuk mengelola perusahaan dengan *multi company*, artinya laporan konsolidasi tidak dapat diharapkan dapat dibuat dengan menggunakan MYOB.

f) **Modul-modul *Software Mind Your Own Business* (MYOB)**

Kelengkapan fasilitas MYOB *Accounting* dapat dilihat dari lengkapnya modul akuntansi yang ditangani. Modul tersebut bekerja secara terpadu, dengan tingkat koordinasi yang sangat tinggi sehingga pekerjaan yang dilakukan oleh satu bagian akan berpengaruh ke bagian yang lain.

Program MYOB *Accounting* yang digunakan secara efektif dan efisien dengan cara memahami proses kerja program kaitannya dengan proses akuntansi (*accounting procces*). Proses akuntansi dengan MYOB diawali dan kegiatan entri informasi data awal perusahaan dan berakhir pada kegiatan penyajian laporan keuangan.

Adapun fasilitas-fasilitas yang disediakan oleh MYOB *Accounting* yang biasa digunakan dalam proses akuntansi adalah modul *Account*, modul *Banking*, modul *Sales*, modul *Purchase*, modul *Inventory*, modul *Card file*. (Agus Kuntoro, 2008: 3).

1) *Account*

Modul *Account* yang digunakan untuk mengubah atau mencatat data awal perusahaan berupa nomor rekening beserta saldonya. Modul *Account list* berisi tentang *Assets*, *Liabilities*, *Equity*, *Income*, *Cost of Sales*, *Expenses*, *Other Income*, dan *Other Expense*, yang menunjukka kelompok rekening.

2) *Banking*

Modul *Banking* digunakan untuk pencatatan transaksi yang berkaitan dengan rekening cash/bank baik menggunakan cek maupun kartu kredit. Transaksi tersebut meliputi pengeluaran cek (*Spend money*), deposito (*receive money*), pencetakan cek (*print cheques*), rekonsiliasi cetatan perusahaan dengan catatan

bank (*reconcile accounts*), *electronic payments*, dan jurnal transaksi.

3) *Sales*

Modul *sales* digunakan untuk mencatat transaksi penjualan barang dan jasa, retur penjualan, dan penerimaan yang berhubungan dengan penjualan tersebut. Selain itu MYOB menyediakan pula pilihan modul penjualan, yaitu mulai dari *Quore, Order, Invoice, Receive, Payment*, dan *Transaction Journals*.

4) *Purchase*

Modul *purchase* digunakan untuk semua pembayaran yang dilakukan oleh perusahaan kepada pemasok (*Pay Bills*) berhubungan langsung dengan pembelian barang atau jasa aktivitas utama perusahaan.

5) *Inventory*

Modul *Inventory* digunakan untuk mencatat informasi yang berhubungan dengan barang yang diperdagangkan fungsi menu ini kurang lebih sama dengan kartu persediaan pada akuntansi manual.

6) *Card File*

Modul *Card Files* digunakan untuk mencatat data atau informasi tentang nama, alamat, dan data seperti dalam catatan akuntansi manual yang meliputi: kartu utang, kartu piutang,

karyawan dan data personal. Modul *Card Files* ini tidak berujung ke *transaction Journal* sehingga tidak mempengaruhi posisi keuangan perusahaan.

Software MYOB for accounting memiliki berbagai modul menurut (Dwi, 2013: 25) sebagai berikut:

- 1) *Account*, adalah komponen utama aktivitas sistem akuntansi perusahaan dan merupakan ringkasan dari seluruh aktivitas perusahaan dan digunakan untuk membuat perkiraan dan melakukan jurnal umum.
- 2) *Banking*, berfungsi untuk memasukan transaksi-transaksi penerimaan, pengeluaran kas serta merekonsiliasi rekening Koran dengan akun-akun bank pada buku besar.
- 3) *Sales*, berfungsi untuk mencatat aktivitas penjualan, pembayaran pelanggan, dan penerbitan laporan-laporan yang terkait.
- 4) *Purchase*, berfungsi untuk mencatat aktivitas pembelian barang, pembayaran hutang kepada pemasok.
- 5) *Inventory*, berfungsi untuk mengelola persediaan secara tepat dan akurat mencatat aktivitas persediaan yang berkaitan dengan persediaan.
- 6) *Card File*, berfungsi untuk membuat, mencari, menampilkan, mengubah dan mengelompokkan catatan individu, perusahaan, dan lembaga tersebut.

g) Langkah-langkah mengoperasikan MYOB dan membuat data perusahaan :

Klik tombol *start* Pilih *all program* > MYOB *accounting* v13> MYOB *accounting* v13 didalam kotak dialog yang terbuka terdapat 5 tombol akses:

- 1) *Open* untuk membuka data MYOB yang telah ada.
- 2) *Create* untuk membuka data perusahaan baru
- 3) *Explore* untuk menampilkan data contoh yang telah disediakan
- 4) *What's new* untuk menampilkan *file. Html* yang terhubung dengan internet, yang berisi berita terbaru dalam versi 13 ini.
- 5) *Exit* untuk mengakhiri program MYOB
 - a) Klik tombol *create new company file*, klik *next*
 - b) Klik *company information* lalu masukkan data perusahaan
 - c) Klik *next* lalu masukkan periode akuntansi, dan klik *next* bila sudah selesai
 - d) Klik tombol *save*
 - e) Klik *next* selanjutnya akan tampil informasi proses telah selesai mengakhiri program MYOB *Accounting* v13.

h) Langkah-langkah untuk mengakhiri program MYOB:

- 1) Klik *file>Exit* kotak dialog konfirmasi akan tampil
- 2) Klik tombol *yes* MYOB akan menampilkan kotak informasi lagi, kemudian tandai *option backup all data* dan *check company file for errors*
- 3) Klik tombol *continue* kota konfirmasi MYOB accounting ditampilkan, yang memberitahukan bahwa tidak terjadi kesalahan dalam data anda.
- 4) Klik ok kotak *dialog backup* ditampilkan, ketik nama *file absolute* pada kotak *file name*, klik *save* proses *backup* dilakukan setelah selesai aplikasi MYOB *accounting* akan langsung tertutup.

BAB III

METODE PENELITIAN

A. Jenis Penelitian

Menurut Sugiyono (2013: 53-55) Jenis penelitian berdasarkan tingkat eksplorasi yaitu:

1. Penelitian Deskriptif

Penelitian yang dilakukan untuk mengetahui nilai variabel mandiri, baik satu variabel atau lebih (*independent*) tanpa membandingkan atau menghubungkan dengan variabel lain.

2. Penelitian Komparatif

Penelitian yang bersifat membandingkan, pada penelitian ini variabelnya masih sama dengan penelitian variabel mandiri tetapi untuk sampel yang lebih dari satu atau dalam waktu yang berbeda.

3. Penelitian Asosiatif

Yaitu penelitian yang bertujuan untuk mengetahui antara dua variabel atau lebih.

Jenis penelitian yang digunakan dalam penelitian ini adalah penelitian deskriptif, yaitu untuk mengetahui penyusunan laporan keuangan dengan menggunakan aplikasi berbasis *Mind Your Own Business* (MYOB) pada PT. Hampan Anugerah.

B. Lokasi Penelitian

Penelitian ini dilakukan pada PT. Hamparan Anugerah yang beralamat di Jalan Kolonel. H. Burlian No.412 RT. 011 RW. 004 Km 07 Palembang. Telp. 0852-6842-2642.

C. Operasionalisasi Variabel

Tabel III.1
Operasional Variabel

Variabel	Definisi	Indikator
Penyusunan laporan keuangan berbasis <i>mind your own business</i> (MYOB)	Penyusunan laporan keuangan berbasis <i>Mind Your Own Business</i> (MYOB) untuk mempermudah penyusunan laporan keuangan perusahaan dengan efisien dan cepat.	- Neraca - Laba rugi - Perubahan ekuitas - Arus kas

Sumber : Penulis, 2015

D. Data Yang Diperlukan

Menurut Nan Lin (2009: 146-147) data yang diperlukan dalam penelitian ada 2, yaitu:

1. Data Primer

Data primer merupakan sumber data penelitian yang diperoleh secara langsung dari sumber ahlinya (tidak melalui perantara).

2. Data Sekunder merupakan sumber data penelitian yang diperoleh secara tidak langsung melalui media perantara (dicatat oleh orang lain).

Data yang digunakan dalam penelitian ini yaitu data primer dan sekunder. Data primer dalam penelitian ini yaitu data yang diperoleh langsung dari perusahaan melalui wawancara secara langsung. Data sekunder dalam penelitian ini diperoleh melalui data dari perusahaan yang diteliti diantaranya sejarah singkat, struktur organisasi, laporan keuangan dan laporan penjualan.

E. Teknik Pengumpulan Data

Menurut Sugiyono (2013: 192) menyatakan teknik pengumpulan data yang dapat dilakukan dalam penelitian ini sebagai berikut:

1. Wawancara

Wawancara merupakan teknik pengumpulan data yang menggunakan pertanyaan secara lisan kepada subyek penelitian.

2. Kuesioner (angket)

Kuesioner merupakan teknik pengumpulan data yang dilakukan dengan cara memberikan seperangkat pertanyaan atau pertanyaan tertulis kepada responden untuk dijawabnya.

3. Observasi (Pengamatan)

Observasi merupakan pengamatan dan pencatatan yang sistematis terhadap gejala-gejala yang diteliti.

4. Dokumentasi

Dokumentasi merupakan catatan peristiwa yang sudah berlalu. Dokumen bisa berbentuk tulisan, gambar atau karya-karya monumental dari seseorang.

Teknik pengumpulan data yang digunakan dalam penelitian ini adalah wawancara dan dokumentasi, yaitu wawancara dilakukan dengan staf karyawan di PT. Hampan Anugerah dan dokumentasi dilakukan penulis dengan cara menyalin dan mengutip dokumen-dokumen yang ada di perusahaan.

F. Analisis Data dan Teknik Analisis

1. Analisis Data

Menurut Sugiyono (2013: 244) analisis data dalam penelitian dapat dikelompokkan menjadi 2, yaitu:

a) Analisis Kualitatif

Analisis Kualitatif yaitu analisis yang digunakan dalam bentuk kata, kalimat dan gambar

b) Analisis kuantitatif

Analisis kuantitatif yaitu analisis yang berbentuk angka atau data kualitatif yang diangkakan.

Analisis data yang digunakan dalam penelitian ini adalah analisis kualitatif yaitu digunakan untuk melakukan analisis dengan cara menjelaskan dan menguraikan dengan menggunakan teori-teori yang terkait dengan objek penelitian.

2. Teknik analisis

Teknik analisis data yang digunakan dalam penelitian ini adalah teknik analisis kualitatif yaitu untuk mengetahui penyusunan laporan keuangan dengan menggunakan aplikasi berbasis *mind your own business* (myob) pada PT. Hamparan Anugerah.

BAB IV

HASIL PENELITIAN DAN PEMBAHASAN

A. Hasil Penelitian

1. Sejarah singkat PT. Hampan Anugerah

PT. Hampan Anugerah adalah perusahaan swasta yang didirikan pada tanggal 26 April 1998 di Palembang, dengan Akta Notaris Ahmad Bustami Gentiman, SH No. 47. Perusahaan ini didirikan atas nama bapak Rudi Apriadi. Yang dimana perusahaan ini dipimpin oleh:

1. Bapak Darsan S.P sebagai direktur
2. Bapak Sukadi sebagai wakil direktur

PT. Hampan Anugerah yang berkedudukan dan berkantor di Jalan Kol. H. Burlian No. 412 A km. 7 Palembang yang ditempati hingga kini. Sesuai dengan akte notaris pendiri bahwa perusahaan ini bergerak dalam bidang distributor pupuk urea subsidi. Dalam menjalankan usahanya, perusahaan ini mendapat izin dari pemerintah daerah tingkat II Sumatera Selatan dengan SIUP : No. 174 – 8413 / 06 - 3 / PM / V.

2. Visi dan Misi Perusahaan

Visi PT. Hampan Anugerah adalah menjadi Perusahaan Dagang yang berdaya saing tinggi, berkualitas dan terpercaya serta mampu mengungguli pangsa pasar

Misi PT. Hampan Anugerah adalah:

- a. Memberikan pelayanan terbaik yang mengutamakan kenyamanan customer.
- b. Menjalin kerjasama yang baik antar perusahaan dagang sehingga dapat memahami permintaan pasar.
- c. Menyiapkan produk yang mampu menembus pasar lokal dan internasional

3. Struktur Organisasi dan Pembagian Tugas

a. Struktur Organisasi Perusahaan

Organisasi merupakan unsur yang sangat penting dalam menjalankan kegiatan perusahaan untuk mencapai tujuan yang telah ditetapkan. Struktur organisasi dan organisasi mempunyai hubungan yang sangat erat, sebab untuk mencapai atau menciptakan organisasi, terlebih dahulu disusun struktur organisasi yang akan memperlihatkan aspek-aspek kegiatan yang ada dalam organisasi.

Setiap perusahaan memerlukan adanya struktur organisasi sebagai salah satu alat untuk mencapai tujuan perusahaan. Perusahaan sebagai salah satu bentuk organisasi memerlukan adanya pembagian kerja, penempatan tugas, wewenang dan tanggung jawab yang jelas sehingga dapat mencapai kerjasama yang baik dalam mencapai tujuan perusahaan. Dengan adanya

struktur organisasi yang tersusun secara baik maka akan memudahkan koordinasi, integrasi dan meningkatkan efisiensi kerja dari bagian- bagian yang ada di dalam perusahaan.

Berikut ini Struktur organisasi PT. Hampan Anugerah Palembang adalah sebagai berikut:

Gambar IV. 1
Struktur Organisasi
PT. Hampan Anugerah Palembang

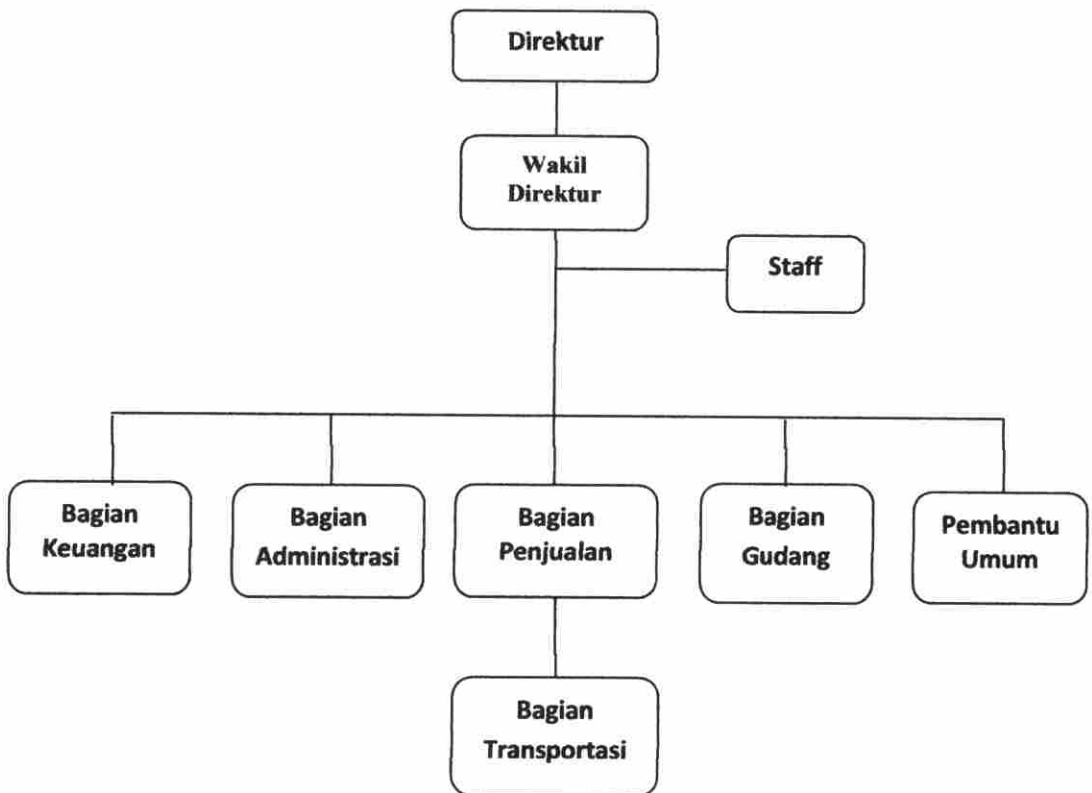

Sumber: PT. Hampan Anugerah, 2015

b. Pembagian Tugas

a) Direktur

Uraian tugasnya sebagai berikut:

- Pengambilan keputusan dan kebijaksanaan semua aktivitas setiap staf dalam lingkungan perusahaan
- Mengawasi pelaksanaan rencana kerja dan pedoman yang telah ditetapkan melalui laporan dari setiap staf.
- Pembinaan dan pendekatan hubungan ke pihak intern dan extern yang berkepentingan dalam rangka mencapai tujuan perusahaan.

b) Wakil Direktur

Uraian tugasnya sebagai berikut:

- Membantu direktur dalam menetapkan kebijakan perusahaan.
- Sebagai pemeriksa, pengawas dan pengontrol hasil kerja staff dan pimpinan perusahaan.
- Mewakili direktur bila direktur berhalangan hadir.
- Menyiapkan dan mengarsipkan dokumen-dokumen penting perjanjian atau kontrak, penjualan dan sebagainya.

c) Bagian Keuangan dan Sekretaris

Uraian tugasnya sebagai berikut:

- Pencatatan terhadap semua penerimaan atau pemasukan baik tunai (cash) maupun kredit (piutang)
- Pencatatan terhadap semua pengeluaran baik tunai (cash) maupun kredit (hutang).

- Menyiapkan laporan keuangan perusahaan
- Administrasi keuangan bank
- Mengatur dan mengurus administrasi keluar masuknya surat-menyerurat

d) Bagian Administrasi Barang

Uraian tugasnya sebagai berikut:

- Menyelesaikan segala surat menyerurat yang bersifat umum
- Pencatatan terhadap pembelian dan penjualan barang.
- Mencatat stock pemasukan dan pengeluaran barang

e) Bagian Penjualan

Uraian tugasnya sebagai berikut:

- Melayani pembelian barang oleh pihak luar
- Membuat laporan hasil penjualan
- Pengantaran dan pengambilan tagihan.
- Mencari dan memperluas daerah penjualan

f) Bagian Transportasi

Uraian tugasnya sebagai berikut:

- Pengantaran barang dari penjualan tunai.
- Pengambilan barang.
- Menjalankan aktivitas transportasi
- Mengangkut barang-barang yang ada di gudang ke kantor sebagai contoh barang yang akan dibeli oleh konsumen.

g) Bagian Gudang

Uraian tugasnya sebagai berikut:

- Tempat penyimpanan barang dari pemasok
- Mencatat stock barang dalam gudang

h) Pembantu Umum

Uraian tugasnya sebagai berikut:

- Menjaga keamanan kantor dan gudang.
- Membantu setiap bagian yang ada guna kelancaran aktivitas perusahaan.

4. Aktivitas Perusahaan

PT. Hampan Anugerah adalah suatu perusahaan yang bergerak di bidang Distributor Pupuk Urea Subsidi. Perusahaan ini bekerjasama dengan PT. Pupuk Sriwijaya Palembang melalui kantor pemasaran Wilayah Sumatera Selatan.

Daerah pemasaran PT. Hampan Anugerah adalah Wilayah Kabupaten Banyuasin yang ada di Sumatera Selatan. Tepat nya berada di Desa Rantau Bayur, Desa Betung, Desa Suak Tapeh, Desa Makarti Jaya, Desa Sembawa, dan Desa Banyuasin III.

PT. Hampan Anugerah masih menggunakan sistem pendataan secara manual. Perusahaan tersebut melakukan pencatatan dan mengelola hasil penjualan dengan menggunakan komputer melalui program *Microsoft Excel* dan *Microsoft Word*. Transaksi pembelian dan penjualan

pada PT. Hampan Anugerah sudah semakin banyak dengan nominal omset mencapai 3 sampai 4 milyar rupiah pertahun.

B. Pembahasan Hasil Penelitian

Laporan keuangan merupakan catatan informasi keuangan suatu perusahaan pada suatu periode akuntansi yang digunakan untuk menggambarkan kinerja perusahaan. MYOB (*Mind Your Own Business*) merupakan program akuntansi yang digunakan untuk mengotomatiskan pembukuan secara lengkap, cepat dan akurat. Laporan keuangan adalah ringkasan dari transaksi-transaksi keuangan yang terjadi selama tahun buku yang bersangkutan. Perancangan dalam Penyusunan laporan keuangan berbasis MYOB (*Mind Your Own Bussines*) adalah bagian dari proses pelaporan keuangan yang meliputi: laporan neraca, laporan laba rugi, laporan perubahan ekuitas, dan laporan arus kas.

Penyusunan laporan keuangan dengan menggunakan aplikasi berbasis MYOB (*Mind Your Own Bussines*) pada PT. Hampan Anugerah Palembang telah menerapkan penyusunan laporan keuangan berupa laporan laba rugi dan neraca di catat dalam program *Microsoft Excel* yang masih digunakan secara sederhana. Bukan hanya laporan keuangan saja, seluruh kegiatan yang di catat memakai program *Microsoft Excel* yang sederhana sehingga pencatatan akuntansi memerlukan waktu sangat lama.

Berdasarkan dari hasil Perancangan dalam Penyusunan laporan keuangan berbasis MYOB (*Mind Your Own Bussines*), penulis melakukan pembahasan hasil penelitian sebagai berikut:

Penyusunan laporan keuangan dengan menggunakan aplikasi berbasis MYOB (*Mind Your Own Bussines*)

Langkah yang dilakukan untuk membuat data File perusahaan kedalam program MYOB

a. Membuat *set up* perusahaan

- 1) Buka program MYOB dengan mengklik ganda gambar MYOB pada *desktop* atau melalui menu *start*
- 2) Selanjutnya muncul menu pembuka MYOB, kemudian klik Create karena kita akan membuat perusahaan baru
- 3) Buat perusahaan baru
 - a) Klik *next*
 - b) Buat nama perusahaan, alamat, nomor telepon, nomor fax dan *E-mail Address*.

Gambar IV. 2

Introduction

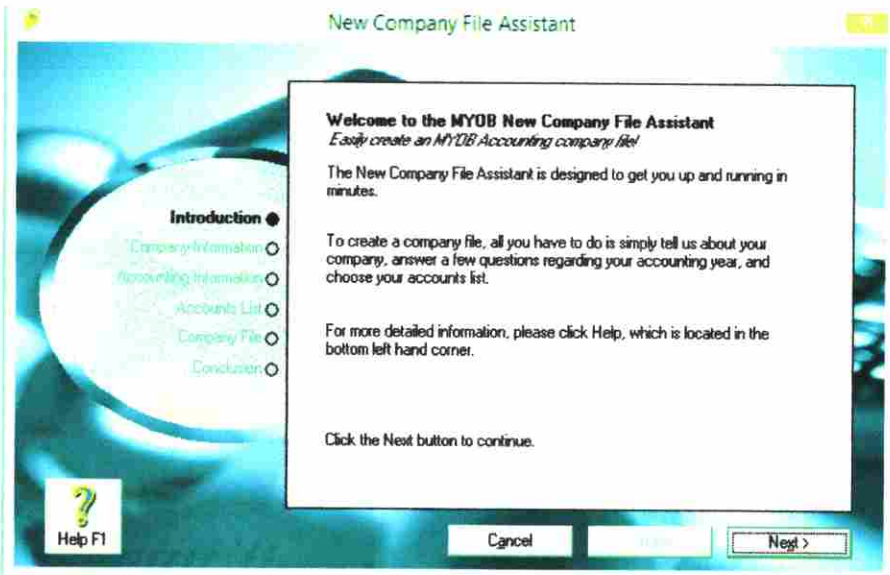

Sumber: MYOB Versi 13, 2015

Gambar IV.3

Company Information

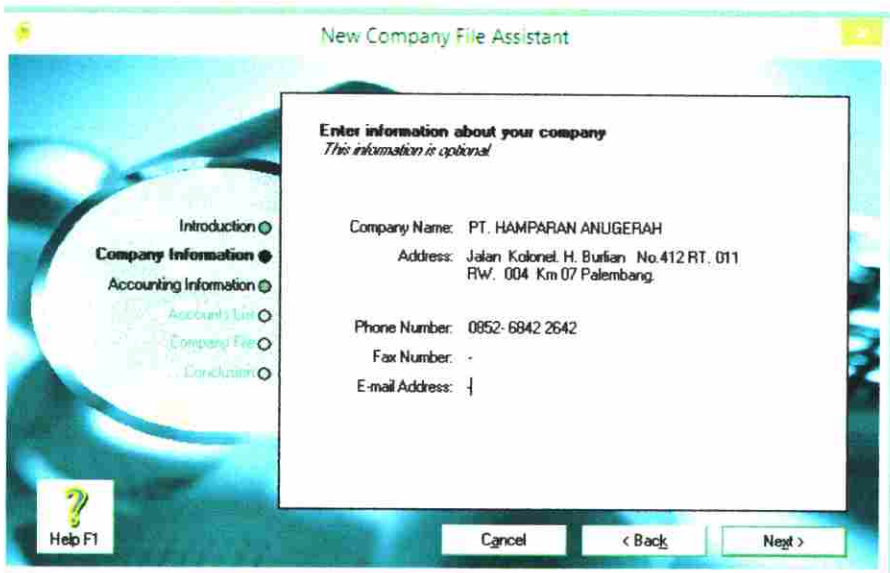

Sumber: MYOB Versi 13, 2015

- a) Klik *Next*
- b) Buat periode transaksi, periode yang di lakukan pada satu bulan dari awal bulan November sampai akhir November.

Gambar VI.4
Accounting Information

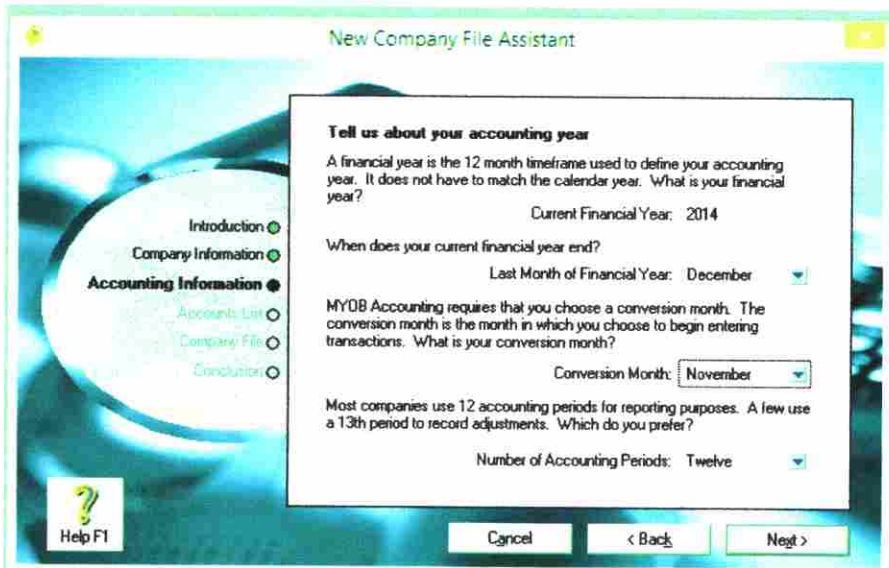

Sumber: MYOB Versi 13, 2015

- a) Klik *next*
- b) Pengguna akan dibawa ke *window* yang berisi konfirmasi atas informasi yang telah Anda masukkan sebelumnya, dengan maksud agar pengguna dapat mengecek kembali kebenaran informasi tersebut. Apabila terjadi kesalahan, pembetulan dapat dilakukan dengan kembali ke *window* sebelumnya dengan mengklik *Back*.

Gambar IV. 5
Confirmation Window

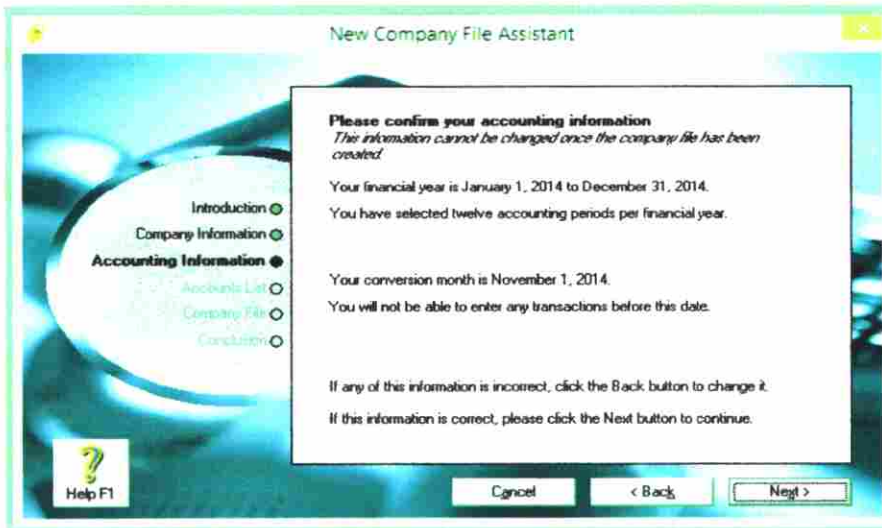

Sumber: MYOB Versi 13, 2015

- a) Klik Next
- b) Simpan file perusahaan beserta foldernya
- c) Klik next dan klik *Comment Centre*, akan muncul modul MYOB

Langkah yang dilakukan untuk merancang dalam penyusunan laporan keuangan berbasis MYOB (*Mind Your Own Bussines*) terbagi menjadi dua tahap:

- 1) Tahap pertama, aktivitas input (masukan) dilakukan pada indikator pertama yaitu modul *Account, Banking, Sales, Purchase, Inventory* dan *Card File*.

Gambar IV. 6
Command Centre

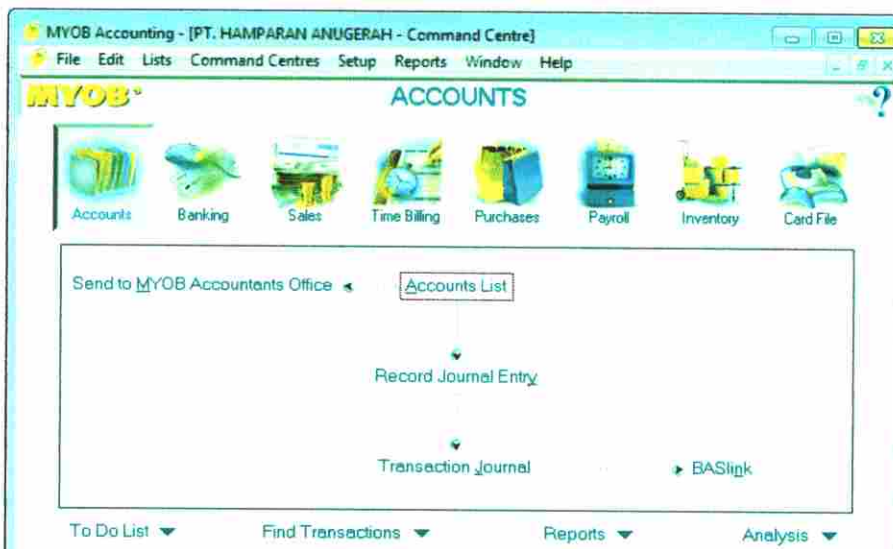

Sumber: MYOB Versi 13, 2015

Terdapat dua hal pokok yang berhubungan dengan memasukkan data ke dalam program MYOB (*Mind Your Own Bussines*). Langkah pertama, input yang terdiri dari kegiatan memasukan *File* induk, bagian *accounting* pada awal penggunaan dari program MYOB (*Mind Your own Bussines*) ini akan menginput data awal berupa akun-akun yang dipergunakan dalam setiap transaksi perusahaan, saldo-saldo akun saat menggunakan program MYOB (*Mind Your Own Bussines*), pembuatan data persediaan serta jumlah persediaan.

Persiapan data awal menggunakan *Ms. Excel*

Akun-akun dari *Excel* tersebut akan di impor ke dalam program MYOB, sehingga akan menghasilkan nomer-nomer akun, nama-nama akun pada modul *Account*.

Tabel IV.1
Daftar Akun pada PT. Hamparan Anugerah Palembang

Account Number	Account Name	Header	Balance	Account Type
10000	Asset	H		ASSET
11000	Asset Lancar	H		ASSET
11100	Kas			BANK
11200	Kas Di Bank			BANK
11300	Piutang Dagang			ACCOUNT RECEIVABLE
11400	Persediaan Barang Dagang			OTHER CURRENT ASSET
11500	Perlengkapan Kantor			OTHER CURRENT ASSET
11600	Sewa Di Bayar Dimuka			OTHER CURRENT ASSET
12000	Aset Tetap	H		FIXED ASSET
12100	Peralatan Kantor			FIXED ASSET
12110	Akum. Peny. Peralatan			FIXED ASSET
12200	Kendaraan			FIXED ASSET
12210	Akum. Peny. Kendaraan			FIXED ASSET
20000	Hutang	H		LIABILITY
21000	Hutang Dagang			LIABILITY
21100	PPN Masuk			OTHER CURRENT LIABILITY
21200	PPN Keluar			OTHER CURRENT LIABILITY
22000	Hutang Jangka Panjang	H		LIABILITY
22100	Hutang Jangka Panjang			LIABILITY
30000	Modal	H		EQUITY
30100	Modal Usaha			EQUITY
30200	Laba Di Tahan			EQUITY
40000	Pendapatan	H		INCOME
41000	Penjualan			INCOME
50000	Harga Pokok			COST OF SALE
50100	Harga Pokok Barang Dagang			COST OF SALE
60000	Beban	H		EXPENSE
60100	Beban Gaji			EXPENSE
60200	Beban Bonus Dan THR			EXPENSE
60300	Beban Sewa Gedung			EXPENSE
60400	Beban Operasional			EXPENSE
60500	Beban Peny. Peralatan Kantor			EXPENSE
60600	Beban Peny. Kendaraan			EXPENSE

Sumber: Data diolah, 2015

Gambar IV. 7
Account List

Account Name	Type	Linked	Balance
1-0100 Cheque Account	Detail Cheque	-	Rp0,00
1-0190 Electronic Clearing Account	Detail Cheque	-	Rp0,00
1-1000 ASET LANCAR	Header	-	Rp175.640.183,00
1-1100 KAS	Detail Cheque	-	Rp129.012.669,00
1-1200 KAS DI BANK	Detail Cheque	-	Rp13.225.026,00
1-1300 PIUTANG DAGANG	Detail	-	Rp5.035.822,00
1-1500 PERSEDIAAN BAHAN DAGANGAN	Detail Cheque	-	Rp25.000.000,00
1-1600 PERLENGKAPAN KANTOR	Detail Cheque	-	Rp200.000,00
1-1700 SEWA DIBAYAR DIMUKA	Detail Cheque	-	Rp4.166.666,00
1-2000 ASET TETAP	Header	-	Rp54.385.000,00
1-2100 PERALATAN KANTOR	Detail Cheque	-	Rp2.000.000,00
1-2110 AKUM. PENYUSUTAN PERALATAN	Detail Cheque	-	(Rp765.000,00)
1-2200 KENDARAAN	Detail Cheque	-	Rp62.500.000,00
1-2210 AKUM. PENYUSUTAN KENDARAAN	Detail Cheque	-	(Rp8.750.000,00)

Sumber: MYOB Versi 13, 2015

- c) Menghubungkan perkiraan
- a) Menu *Set Up, Linked Account*
- (1) Pilih *Sales Account*

Gambar IV. 8
Sales Linked Account

Sales Linked Accounts

Asset Account for Tracking Receivables ⇄: 1-1300 PIUTANG DAGANG

Cheque Account for Customer Receipts ⇄: 1-1100 KAS

I charge freight on sales

I track deposits collected from customers

I give discounts for early payment

I assess charges for late payment

Help F1 Terms OK

Sumber: MYOB Versi 13, 2015

(2) Pilih *Purchase Account*

Gambar IV. 9
Purchase Linked Accounts

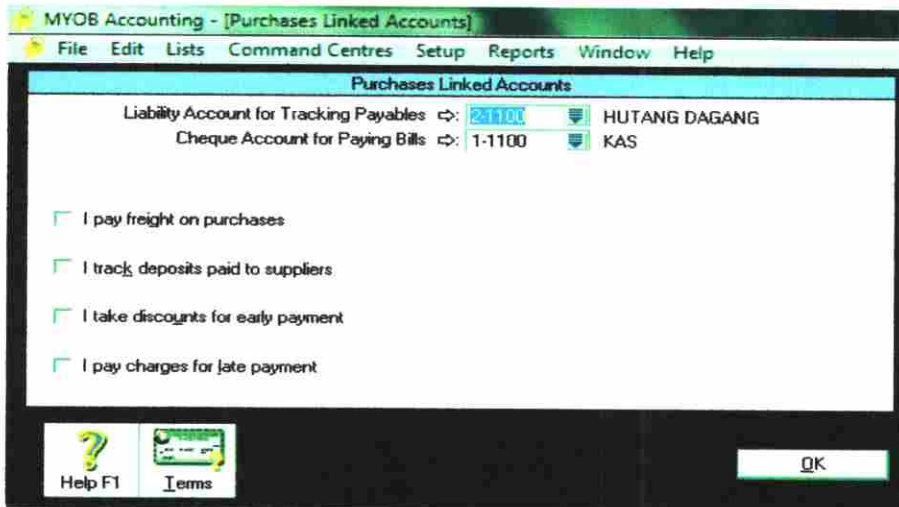

Sumber: MYOB Versi 13, 2015

(3) *Pilih Payroll*(4) *Account*

Gambar IV. 10
Payroll Linked Account

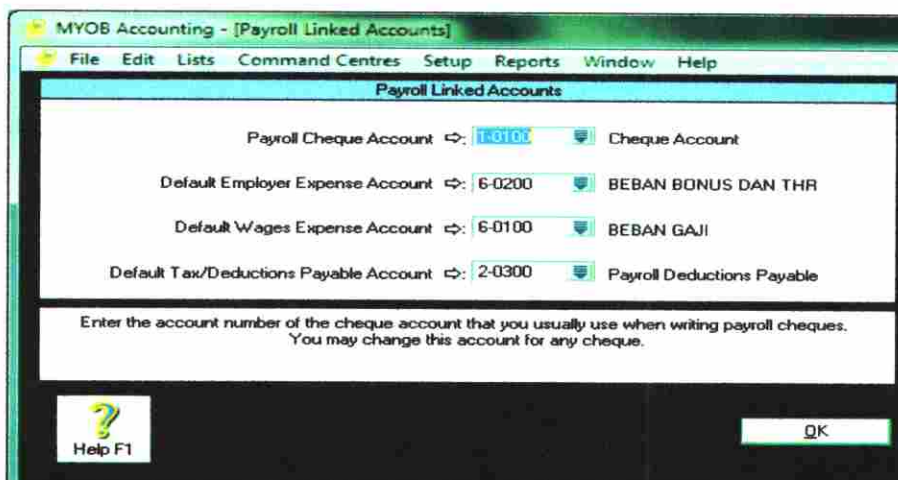

Sumber: MYOB Versi 13, 2015

- d) Hapus kode pajak dan membuat kode pajak baru
- Menu *List*
 - Pilih *Tax Code*, hapus kode pajaknya
 - Menu Edit
 - Delete *Tax Code*, kode pajak yang tidak dapat dihapus (GST, N-T)

Gambar IV.11
Tax Code List

Code	Description	Type	Rate
PPN	PAJAK PERTAMBAHAN NILAI	Goods & Services Tax	10%

Sumber: MYOB Versi 13, 2015

Membuat kode pajak yang baru

- Menu *list*
- Pilih *tax codes*
- Klik panah pada *code* GST

Gambar IV. 12
Tax Code Information

MYOB Accounting - [Tax Code Information]

File Edit Lists Command Centres Setup Reports Window Help

Tax Code Information

Enter the tax code (up to three characters), a brief description of the tax and the rate of tax. Select an appropriate tax type and complete the links as necessary.

Tax Code: 0000

Description: PAJAK PERTAMBAHAN NILAI

Tax Type: Goods & Services Tax

Rate: 10%

Linked Account for Tax Collected ⇄: 2-1300 PPN KELUARAN

Linked Account for Tax Paid ⇄: 2-1200 PPN MASUKAN

Linked Card for Tax Authority :

Help F1 New OK

Sumber: MYOB Versi 13, 2015

Membuat data-data *Customer*, *supplier*, dan nama-nama karyawan

a) Aktifkan modul *Card File*

b) Pilih *Card List*

(1) *TAB CUSTOMER*

(a) Klik *Icon New*

(b) Isilah data-data *Customer* perusahaan

Gambar IV. 13
Card Information Customer

MYOB Accounting - [Card Information]

File Edit Lists Command Centres Setup Reports Window Help

Profile Card Details Selling Details Payment Details Contact Log Jobs History

Card Type: Customer Designation: Company Inactive Card

Name: PT PERSADA BANGSA

Card ID: 06

Location: Address 1: Bill To

Address:

City:

State: Postcode:

Country:

Phone#1:

Phone#2:

Phone#3:

Fax:

E-mail:

Website:

Salutation:

Contact:

Print E-mail Website

Help F1 New OK

Sumber: MYOB Versi 13, 2015

Gambar IV. 14
Card List Customer

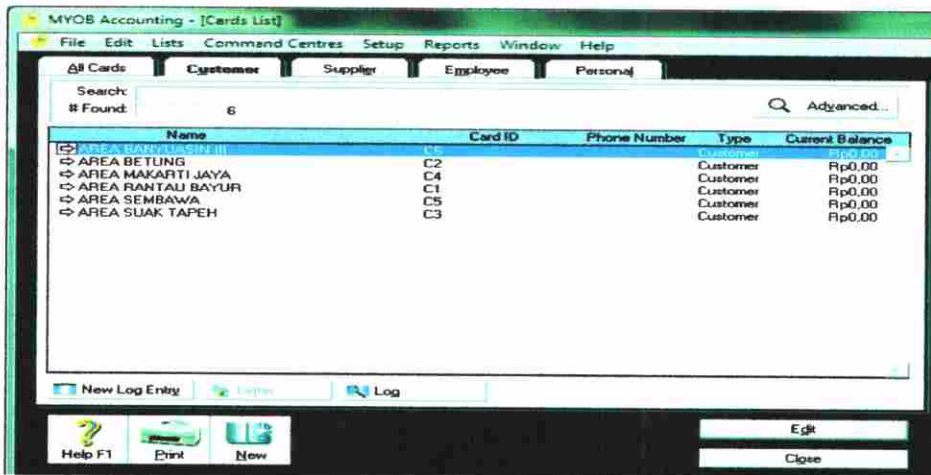

Sumber: MYOB Versi 13, 2015

(2) *TAB SUPPLIER*

(a) *Klik Icon New*

(b) *Isilah data-data Supplier perusahaan*

Gambar IV. 15
Card information Supplier

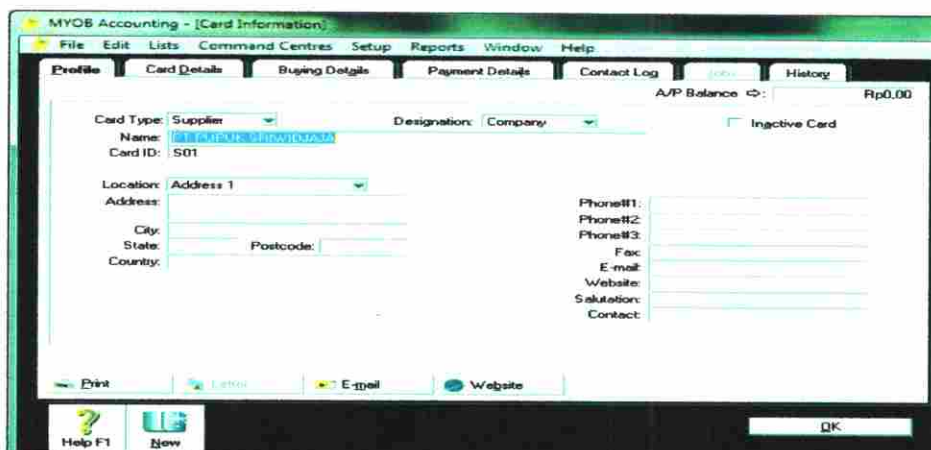

Sumber: MYOB Versi 13, 2015

Gambar IV.16
Card List Supplier

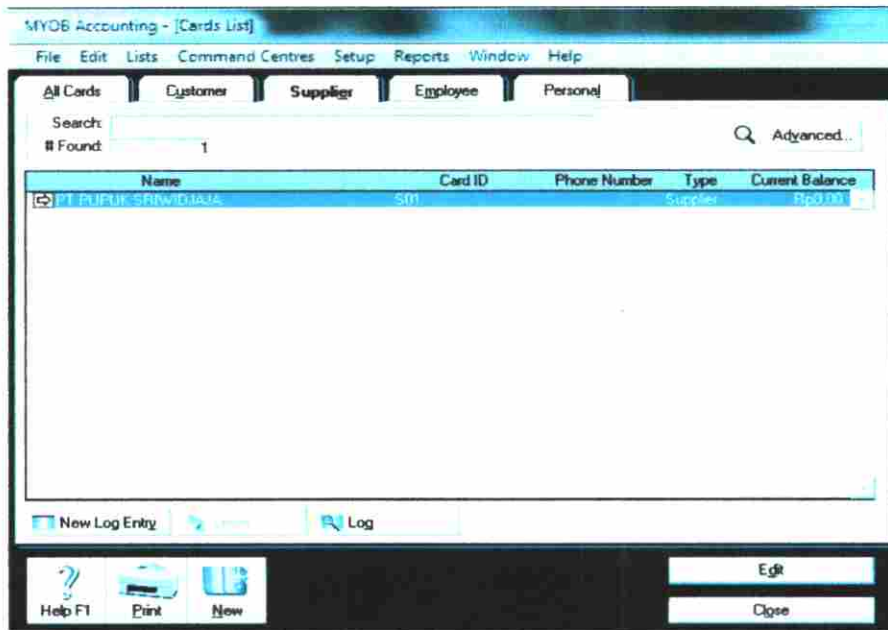

Sumber: MYOB Versi 13, 2015

Langkah kedua, input data transaksi yang terjadi pada perusahaan ke dalam program MYOB (*Mind Your Own Bussines*). Bukti transaksi untuk satu hari kerja dikumpulkan yang terdiri dari bukti transaksi penjualan, pembelian, penerimaan dan pengeluaran kas kemudian di-input ke program MYOB (*Mind Your Own Bussines*).

Gambar IV. 17
Item Information Profile

MYOB Accounting - [Item Information]

File Edit Lists Command Centres Setup Reports Window Help

Profile Buying Details Selling Details History Auto-Build

Item Number: PUS - 01 Quantity On Hand ⇄: 0
 Name: PUPUK UREA SUBSIDI 01 Current Value ⇄: Rp0,00
 Average Cost: Inactive Item

Copy From

I Buy This Item
 I Sell This Item
 I Inventory This Item

Cost of Sales Account ⇄: 5-1000 HARGA POKOK BARANG
 Income Account for Tracking Sales ⇄: 4-1000 PENJUALAN
 Asset Account for Item Inventory ⇄: 1-1500 PERSEDIAAN BARANG

Help F1 New OK

Sumber: MYOB Versi 13, 2015

Gambar IV. 18
Item Information Buying Details

MYOB Accounting - [Item Information]

File Edit Lists Command Centres Setup Reports Window Help

Profile Buying Details Selling Details History Auto-Build

PUS - 01 PUPUK UREA SUBSIDI 01

Last Purchase Price: p1.514.000,00 Including Tax
 Buying Unit of Measure: Tax Code When Bought ⇄: N-T Not Reportable
 Number of Items per Buying Unit: 1

Optional Restocking Information for the To Do List

Minimum Level for Restocking Alert: 0
 Primary Supplier for Reorders :
 Supplier Item Number:
 Default Reorder Quantity: 0

Help F1 New OK

Sumber: MYOB Versi 13, 2015

Gambar IV. 19
Item Information Selling Details

MYOB Accounting - [Item Information]

File Edit Lists Command Centres Setup Reports Window Help

Profile Buying Details **Selling Details** History Auto-Build

PUS - 01 **PUK UREA SUBSIDI 01**

Base Selling Price: Rp1.755.000,00 Tax Code When Sold: N-T Not Reportable

Selling Unit of Measure: Inclusive/Exclusive: Prices are Tax Inclusive

Number of Items per Selling Unit: 1 Calculate Sales Tax on: Actual Selling Price

Sumber: MYOB Versi 13, 2015

Gambar IV.20
Item List

MYOB Accounting - [Items List]

File Edit Lists Command Centres Setup Reports Window Help

All Items Sold Bought Inventoried

Search: # Found: 1

Item Number	Name	On Hand	Last Cost	Sell Price
PUS - 01	PUK UREA SUBSIDI		Rp1.514.000,00	Rp1.755.000,00

* Indicates that the amount is Tax Inclusive

Help F1 Print New Edit Close

Sumber: MYOB Versi 13, 2015

Membuat neraca saldo

- a) Klik menu *Set Up*, pilih *Balance*, dan klik *Account Opening Balance*
- b) Isilah nilai saldo awalnya

Gambar IV. 21
Account Opening Balance

Acct #	Name	Opening Balance
Asset		
1-0100	Cheque Account	Rp0,00
1-0190	Electronic Clearing Account	Rp0,00
1-1100	KAS	Rp4.548.334,00
1-1200	KAS DI BANK	Rp13.225.026,00
1-1300	PIUTANG DAGANG	Rp5.035.822,00
1-1500	PERSEDIAAN BARANG DAGANGAN	Rp25.000.000,00
1-1600	PERLENGKAPAN KANTOR	Rp200.000,00
1-1700	SEWA DIBAYAR DIMUKA	Rp4.166.666,00
1-2100	PERALATAN KANTOR	Rp2.000.000,00
1-2110	AKUM. PENYUSUTAN PERALATAN	(Rp765.000,00)
1-2200	KENDARAAN	Rp62.500.000,00
1-2210	AKUM. PENYUSUTAN KENDARAAN	(Rp8.750.000,00)
Liability		
2-0300	Payroll Deductions Payable	Rp0,00
2-1100	HUTANG DAGANG	Rp4.414.204,00
2-1200	PPN MASUKAN	Rp0,00
2-1300	PPN KELUARAN	Rp0,00

Amount left to be allocated: Rp0.00
This will be the Opening Balance of the SELISIH PEMBUKUAN Account.

Sumber: MYOB Versi 13, 2015

- 2) Tahap kedua, dalam penerapan pengolahan data elektronik dengan program MYOB (*Mind Your Own Bussines*) adalah proses (*Process*) pada tahap proses program MYOB akan secara otomatis mengolah data transaksi yang telah di input. Contohnya ketika memasukan bukti penjualan, pembelian, penerimaan kas, pengeluaran kas maka akan secara otomatis menghasilkan jurnal dari transaksi tersebut.

Berikut hasil dari penginputan transaksi penjualan dan pembelian serta penerimaan dan pengeluaran kas:

Gambar IV. 22
Purchase New-Item

MYOB Accounting - [Purchases - Edit Item]

File Edit Lists Command Centres Setup Reports Window Help

BILL

Supplier: PT PUPUK SRIWIDJAJA Terms: C.O.D. Tax Inclusive

Ship to: PT HAMPARAN ANUGRAH Purchase #: 00000001
 JL. KOLONEL H BURLIAN NO. 412 Date: 01/12/2014
 RT. 011 RW. 004 PELEMBANG Supplier Inv#: P-001

Received	Backorder	Item Number	Description	Price	Disc%	Total	Job	Tax
676		PUS - 01	PUPUK UREA SUBSIDI 01	14.000.00		464.000.00		N-T

Comment: Subtotal: 023.464.000.00
 Ship Via: Freight: Rp0.00 Tax: N-T
 Promised Date: Total Amount: 023.464.000.00

Journal Memo: Purchase: PT PUPUK SRIWIDJAJA Applied to Date: 023.464.000.00 History...

Already Printed or Sent Balance Due: Rp0.00

Save Recurring

Help F1 Print Send To Journal Layout Register OK Cancel

Press F1 to get help

Sumber: MYOB Versi 13, 2015

Gambar IV. 23
Transaction Journal

File Edit Lists Command Centres Setup Reports Window Help

Transaction Journal

General Disbursements Receipts Sales Purchases Inventory All

Dated From: 01/12/2014 To: 31/12/2014

Date	ID#	Account	Debit	Credit	Job
01/12/2014	00000001	Purchase: PT PUPUK SRIWIDJAJA			
	00000001	2-1100 HUTANG DAGANG		1.023.464.000.00	
	00000001	1-1500 PERSEDIAAN BARANG	1.023.464.000.00		

Help F1 Print Close

Sumber: MYOB Versi 13, 2015

Gambar IV. 24
Sales- New Item Area Rantau Bayur

MYOB Accounting - [Sales - Edit Item]

File Edit Lists Command Centres Setup Reports Window Help

INVOICE

Customer ⇄: AREA RANTAU BAYUR Terms ⇄: C.O.D. ✓ Tax Inclusive

Ship to ⇄: AREA RANTAU BAYUR Invoice #: 00000001

Date: 02/12/2014

Customer PO #:

Ship	Backorder	Item Number	Description	Price	Disc%	Total	Job	Tax
2		⇄ PUS - 01	PUPIK UREA SUBSIDI 01	55.000,00		510.000,00		N-T

Salesperson : Subtotal Rp3.510.000,00

Comment: Freight Rp0,00 N-T

Ship Via: Tax ⇄:

Promised Date: Total Amount: Rp3.510.000,00

Journal Memo: Sale: AREA RANTAU BAYUR Applied to Date: Rp3.510.000,00 History...

Referral Source: Already Printed or Sent Balance Due: Rp0,00

Save Recuring Reimburse Invoice

Help F1 Print Send To Journal Layout Register

Press F1 to get help. PT HAMPARA

Sumber: MYOB Versi 13, 2015

Gambar IV. 25
Transaction journal

MYOB Accounting - [Transaction Journal]

File Edit Lists Command Centres Setup Reports Window Help

General Disbursements Receipts Sales Purchases Inventory All

Dated From: 01/12/2014 To: 31/12/2014

Date	ID#	Account	Debit	Credit	Job
⇄ 02/12/2014		Sale: AREA RANTAU BAYUR			
	00000001	1-1300 PIUTANG DAGANG	Rp3.510.000,00		
	00000001	4-1000 PENJUALAN		Rp3.510.000,00	
	00000001	5-1000 HARGA POKOK BARANG	Rp3.028.000,00		
	00000001	1-1500 PERSEDIAAN BARANG I		Rp3.028.000,00	
⇄ 02/12/2014		Sale: AREA MAKARTI JAYA			
	00000002	1-1300 PIUTANG DAGANG	Rp5.265.000,00		
	00000002	4-1000 PENJUALAN		Rp5.265.000,00	
	00000002	5-1000 HARGA POKOK BARANG	Rp4.542.000,00		
	00000002	1-1500 PERSEDIAAN BARANG I		Rp4.542.000,00	
⇄ 03/12/2014		Sale: AREA SEMBAWA			
	00000003	1-1300 PIUTANG DAGANG	Rp3.510.000,00		
	00000003	4-1000 PENJUALAN		Rp3.510.000,00	
	00000003	5-1000 HARGA POKOK BARANG	Rp3.028.000,00		
	00000003	1-1500 PERSEDIAAN BARANG I		Rp3.028.000,00	
⇄ 05/12/2014		Sale: AREA SUAK TAPEH			
	00000004	1-1300 PIUTANG DAGANG	Rp8.775.000,00		
	00000004	4-1000 PENJUALAN		Rp8.775.000,00	
	00000004	5-1000 HARGA POKOK BARANG	Rp7.570.000,00		

Sumber: MYOB Versi, 2015

Gambar IV. 26
Spend Money

MYOB Accounting - [Spend Money]

File Edit Lists Command Centres Setup Reports Window Help

Pay from Account: 1-1100 KAS Balance ⇄: Rp128.012.669,00
 Tax Inclusive

Card : Cheque No.: PK 003
 Payee : Date: 31/12/2014
 Amount: Rp1.708.333,00

One Million Seven Hundred and Eight Thousand Three Hundred and Thirty Three Dollars

Memo: BIAYA OPERASIONAL *PT HAMPARAN ANUGRAH*

Acct #	Name	Amount	Job	Memo	Tax
6-0500	BEBAN OPERASIONAL	Rp1.708.333,00			N-T

Total Allocated: Rp1.708.333,00
 Tax ⇄: Rp0,00
 Total Paid: Rp1.708.333,00
 Out of Balance: Rp0,00

Already Printed Save Recuring Use Recuring

Help F1 Print Journal Register OK Cancel

Sumber: MYOB Versi 13, 2015

Gambar IV. 27
Pay Bills

MYOB Accounting - [Pay Bills]

File Edit Lists Command Centres Setup Reports Window Help

Pay from Account: 1-1100 KAS Balance ⇄: Rp128.012.669,00

Supplier ⇄: PT PUPUK SRIWIDJAJA Cheque No.: 1
 Payee : PT PUPUK SRIWIDJAJA Date: 31/12/2014
 Amount: Rp1.023.464,000

One Billion Twenty Three Million Four Hundred and Sixty Four Thousand Dollars and 0 Cent

Memo: Payment: PT PUPUK SRIWIDJAJA *PT HAMPARAN ANUGRAH*

Purchase #	Status	Date	Amount	Discount	Total Owed	Amount Applied
00000001	⇄ Closed	01/12/2014				Rp1.023.464.000,00

Total Applied: Rp1.023.464.000,00
 Finance Charge: Rp0,00
 Total Paid: Rp1.023.464.000,00
 Out of Balance: Rp0,00

Include Closed Purchases Already Printed

Help F1 Print Journal Register OK Cancel

Press F1 to get help. PT HAMPARAN ANUGRAH1.DAT

Sumber: MYOB Versi 13, 2015

Gambar IV. 28
Transaction Journal

Date	ID#	Account	Debit	Credit	Job
12/1/2014	PK 003	BIAYA OPERASIONAL			
		1-1100 KAS		\$1,708,333.00	
		6-0500 BEBAN OPERASIONAL	\$1,708,333.00		
12/1/2014	PK 004	BIAYA SEWA GEDUNG			
		1-1100 KAS		\$4,166,666.00	
		6-0400 BEBAN SEWA GEDUNG	\$4,166,666.00		
12/20/2014	PK 005	PENY PERALTAN KANTOR			
		1-1100 KAS		\$300,000.00	
		6-0600 BEBAN PENY. PERALAT.	\$300,000.00		
12/25/2014	PK 006				
		1-1100 KAS		\$2,916,666.00	
		6-0900 BEBAN PENY. KENDARA	\$2,916,666.00		
12/26/2014	PK 001	PEMBAYARAN GAJI			
		1-1100 KAS		\$27,800,000.00	
		6-0100 BEBAN GAJI	\$27,800,000.00		
12/26/2014	PK 002				
		1-1100 KAS		\$2,560,000.00	
		6-0200 BEBAN BONUS DAN THF	\$2,560,000.00		
12/31/2014	1	PT PUPUK SRWIDJAJA			
		1-1100 KAS		\$1,023,464,000.00	
		2-1100 HUTANG DAGANG	\$1,023,464,000.00		

Sumber: MYOB Versi 13, 2015

- 3) Tahap Ketiga, setelah terdapat jurnal-jurnal atas penginputan transaksi-transaksi yang terjadi pada PT. Hamparan Anugerah, maka laporan laba & rugi dapat di tampilkan secara otomatis.

Laporan Laba Rugi (*Profit and loss*)

Laporan laba rugi adalah laporan yang menggambarkan selisih antara pendapatan dan beban yang terjadi dalam perusahaan pada periode tertentu.

Laporan rugi-laba adalah sebuah tolak ukur bagi perusahaan untuk dapat mengetahui seberapa besar keuntungan yang diraih selama periode berjalan ataupun mengetahui seberapa besar kerugian yang dialami perusahaan.

Laporan laba rugi bisa menjadi tumpuan bagi perusahaan untuk memantau keuntungan yang dimiliki perusahaan dan bisa disebut sebagai laporan penghasilan perusahaan selama periode tertentu

- 1) Aktifkan program MYOB, dari jendela *Command Centre*, baris *Command Panel* klik tanda panah *Reports*, lalu pilih *Accounts* untuk membuka jendela *Index To Reports*.
- 2) Pada kelompok *Profit & Loss* klik pada pilihan *Profit & Loss (Accrual)*, lalu klik tombol *customise*.

Gambar IV. 29
Index To Reports

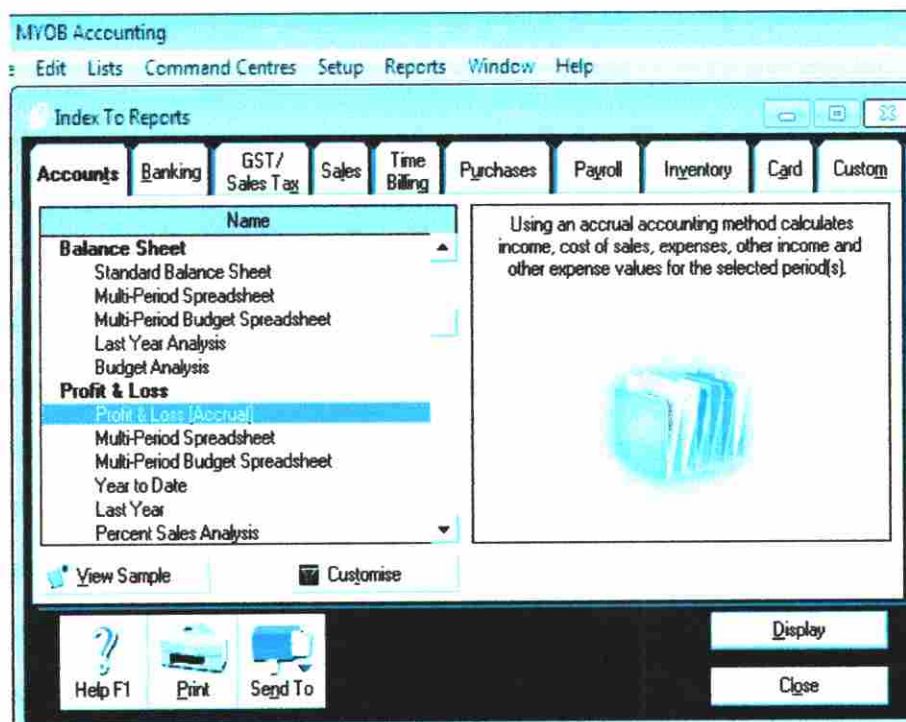

Sumber: MYOB Versi 13,2015

- 3) Tentukan periode laporan, pada kolom *Dated From* pilih: Desember, To Desember. laporan laba & rugi periode Desember 2014 akan tampil secara otomatis, dari laporan tersebut diketahui bahwa perusahaan pada periode ini mendapatkan keuntungan atau laba sebesar Rp. 123.464.335

Gambar IV. 30
Laporan Laba & Rugi

MYOB Accounting - Report Display

File Edit Lists Command Centres Setup Reports Window Help

Dated From: 01/12/2014 To: 31/12/2014 Redisplay View Print Preview

PT HAMPARAN ANUGRAH
JL. KOLONEL H BURLIAN NO. 412 RT 011 RW 004 PALEMBANG

Profit & Loss Statement
01/12/2014 through 31/12/2014

23/10/2015
17:36:47

4-0000	PENDAPATAN	
4-1000	PENJUALAN	p1.186.380.000
	Total PENDAPATAN	<u>p1.186.380.000</u>
5-0000	HARGA POKOK	
5-1000	HARGA POKOK BAHAN DGG	p1.023.464.000
	Total HARGA POKOK	<u>p1.023.464.000</u>
	Gross Profit	<u>Rp.162.916.000</u>
5-0000	BEBAN	
5-0100	BEBAN GAJI	Rp27.800.000
5-0200	BEBAN BOKUS DAN THR	Rp2.560.000
5-0400	BEBAN SEWA GEDUNG	Rp4.166.666
5-0500	BEBAN OPERASIONAL	Rp1.708.333
5-0600	BEBAN PENY. PERALATAN KANTOR	Rp300.000
5-0900	BEBAN PENY. KENDARAAN	Rp2.916.666
	Total BEBAN	<u>Rp39.451.666</u>
	Net Profit / (Loss)	<u>Rp.123.464.335</u>

Help F1 Print Send To Customise Save As Close

Sumber: MYOB Versi 13, 2015

Gambar IV. 31
Laporan Laba dan rugi

PT. HAMPARAN ANUGERAH			
LAPORAN LABA RUGI			
PERIODE PER 31 DEC 2014			
Penjualan		Rp	1,186,380,000.00
Harga Pokok Penjualan			
Pembelian	Rp	1,023,464,000.00	
Harga Pokok Penjualan		Rp	1,023,464,000.00
Laba Kotor		Rp	162,916,000.00
BIAYA-BIAYA			
Biaya Gaji	Rp	27,800,000.00	
Beban Bonus dan THR	Rp	2,560,000.00	
Biaya Operasional	Rp	1,708,333.00	
Beban Sewa Gedung	Rp	4,166,666.00	
Beban Penyusutan Peralatan Kantor	Rp	300,000.00	
Beban Penyusutan Kendaraan	Rp	2,916,666.00	
Total Biaya		Rp	39,451,665.00
LABA BERSIH		Rp	123,464,335.00

Sumber: PT. Hamparan Anugerah Palembang, 2015

Laporan Perubahan Ekuitas

Laporan perubahan ekuitas merupakan laporan keuangan yang menunjukkan perubahan ekuitas. Dalam program MYOB (*Mind Your Own Bussines*) telah dirancang bahwa laporan perubahan ekuitas sudah digabung dengan neraca. Neraca dalam program MYOB (*Mind Your Own Bussines*) yang ditampilkan dalam bentuk laporan panjang ke bawah, bukan debit kredit kiri dan kanan.

Gambar IV. 32
Laporan Perubahan Ekuitas

3-0000 MODAL	
3-0100 MODAL PEMILIK	Rp79.264.525
3-0200 LABA PERIODE BERJALAN	Rp123.464.335
3-2000 LABA DITAHAN	Rp26.482.119
Total MODAL	Rp229.210.979

Sumber: MYOB Versi 13, 2015

Laporan Perubahan Ekuitas yang disusun dalam program MYOB (*Mind Your Own Bussines*) tidak memiliki langkah-langkah yang sulit untuk menampilkan nya. Langkah-langkah nya sama seperti akan menampilkan laporan laba & rugi, karena program MYOB (*Mind Your Own Bussines*) akan secara otomatis menampilkan laporan keuangan yang perusahaan inginkan.

Neraca

Neraca merupakan laporan yang menggambarkan posisi harta, hutang dan modal perusahaan pada periode tertentu. Neraca atau laporan posisi keuangan merupakan bagian dari laporan keuangan suatu entitas yang dihasilkan pada suatu periode akuntansi yang menunjukkan posisi keuangan entitas tersebut pada akhir periode tersebut. Neraca terdiri dari tiga unsur yaitu asset, liabilitas, dan ekuitas yang dihubungkan dengan persamaan akuntansi.

Pencatatan saldo awal setiap akun ke dalam neraca dilakukan apabila daftar akun (*Account List*) telah dibuat dengan lengkap dan benar.

Untuk mencatat saldo awal ini ada 2 (dua) cara dengan ketentuan sebagai berikut:

- 1) Apabila Neraca awal merupakan bulan awal pembukuan, maka dicatat pada menu *Setup – Balances – Account Opening Balances*. Misal: Januari
- 2) Apabila Neraca Saldo awal berada pada bulan setelah bulan awal pembukuan, maka saldo-saldo dicatat pada menu *Record Jurnal Entry*. Misal: Desember.

Studi kasus dalam penerapan Neraca awal berada di bulan Desember 2014, maka untuk menginput saldo-saldo awal neraca digunakan cara yang pertama. Langkah-langkahnya:

- 1) *Command Centre* masih dalam keadaan aktif, klik menu *Setup – Balances – Account Opening Balances*.

Gambar IV. 33
Setup – Balances – Account Opening Balances

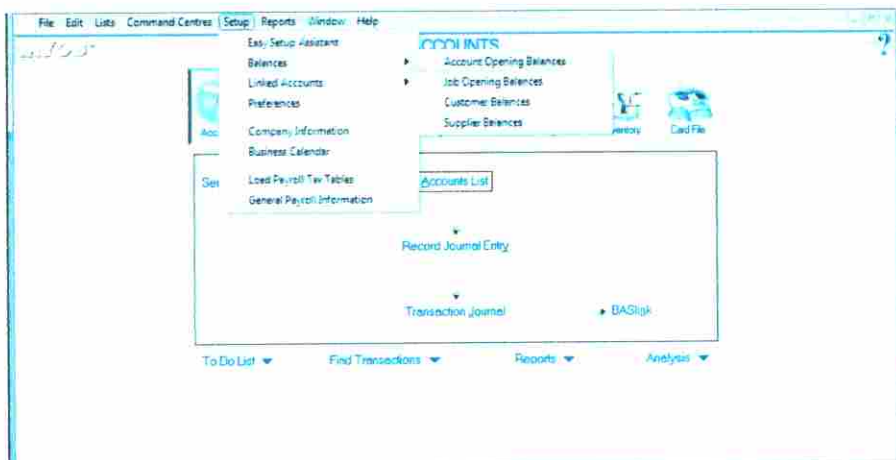

Sumber: MYOB Versi 13, 2015

- 2) Kotak dialog *Account Opening Balances* di tampilkan. Masukkan nilai akun neraca bulan November 2014 di dalam kolom *Opening Balances*.

Gambar IV. 34
Laporan Neraca

PT. HAMPARAN ANUGERAH			
NERACA			
PER 1 November 2014			
ASSET			
ASSET Lancar :			
Kas	Rp	4,548,334.00	
Kas di Bank	Rp	13,225,026.00	
Piutang Dagang	Rp	5,035,822.00	
Persediaan	Rp	25,000,000.00	
Sewa Dibayar Dimuka	Rp	4,166,666.00	
Perlengkapan Kantor	Rp	200,000.00	
Total Asset Lancar			Rp 52,175,848.00
ASSET Tetap :			
Peralatan Kantor	Rp	2,000,000.00	
Akum. Peny. Peralatan Kantor	Rp	(765,000.00)	
Kendaraan	Rp	62,500,000.00	
Akum. Peny. Kendaraan	Rp	(8,750,000.00)	
Total Asset Tetap			Rp 54,985,000.00
TOTAL ASSET			Rp 107,160,848.00
HUTANG DAN MODAL			
Hutang :			
Hutang Dagang			Rp 4,414,204.00
Modal Usaha			
Modal Usaha	Rp	76,264,525.00	
Laba Yang Ditahan	Rp	26,482,119.00	
Total Modal Sendiri			Rp 102,746,644.00
TOTAL HUTANG DAN MODAL			Rp 107,160,848.00

Sumber: PT. Hamparan Anugerah Palembang, 2015

Gambar IV. 35
Account Opening Balances

MYOB Accounting - [Account Opening Balances]		
File Edit Lists Command Centres Setup Reports Window Help		
Enter the balance of your accounts as of 01/11/2014. (Remember, enter all balances as positive numbers, unless the balance really was negative.)		
Acct #	Name	Opening Balance
Asset		
1-1100	kas	Rp4.548.334,00
1-1190	Kas di Bank	Rp13.225.026,00
1-1200	bank	Rp0,00
1-1300	piutang usaha	Rp5.035.822,00
1-1400	persediaan barang dagangan	Rp25.000.000,00
1-1500	perlengkapan kantor	Rp200.000,00
1-1600	Sewa Di Bayar Dimuka	Rp4.166.666,00
1-2000	aset tetap	Rp0,00
1-2100	peralatan kantor	Rp2.000.000,00
1-2110	akum penyusutan peralatan	(Rp765.000,00)
1-2200	Kendaraan	Rp62.500.000,00
1-2210	akum peny. kendaraan	(Rp8.750.000,00)
Liability		
2-1000	Hutang Dagang	Rp4.414.204,00
2-1100	PPN masukan	Rp0,00
2-1200	PPN Keluaran	Rp0,00
2-1300	Pendapatan diterima dimuka	Rp0,00
2-2000	Hutang Jangka Panjang	Rp0,00
2-3010	GST Collected	Rp0,00
2-3030	GST Paid	Rp0,00
2-5000	Payroll Liabilities	Rp0,00
Equity		
3-0100	Modal Usaha	Rp76.264.525,00
3-0200	laba di tahan	Rp26.482.119,00
Income		
4-1000	penjualan	Rp0,00
Cost of Sales		
5-0100	harga pokok Penjualan	Rp0,00
Expense		
6-0100	Beban Gaji	Rp0,00
6-0200	beban bonus dan THR	Rp0,00
6-0300	Beban Sewa Gedung	Rp0,00
6-0400	Beban Operasional	Rp0,00
Amount left to be allocated: Rp0,00 This will be the Opening Balance of the Selisih Pembukuan Account.		

Sumber: MYOB Versi 13,2015

- 3) Masukan semua nilai saldo awal akun, setelah selesai hasilnya akan terlihat pada gambar IV. Pada baris *Amount left to be allocated*, harus terisi dengan angka 0. Jika tidak berarti saldo neraca tidak seimbang.
- 4) Cara lain untuk mengetahui apakah saldo awal neraca seimbang atau tidak, adalah dengan melihat nilai pada akun: 3-0999 Selisih Pembukuan. Karena akun tersebut adalah akun yang menampung selisih antara saldo aktiva dengan passiva.

- 5) Pilih modul *Accounts* lalu klik *Accounts List*. Pilih tab *Equity*, jika nilai akun selisih pembukuan menunjukkan angka 0 berarti saldo neraca seimbang dan tidak terdapat kesalahan pada pengisian akun aktiva dan passiva.

Gambar IV. 36
Accounts List – Equity

File Edit Lists Command Centres Setup Reports Window Help							
Asset	Liability	Equity	Income	Cost of Sales	Expense	Other Income	Other Expense
Account Name				Type	Linked	Balance	
⇨	3-0000	MODAL		Header		Rp226.210.979,00	
⇨	3-0100	MODAL PEMILIK		Detail	*	Rp76.264.525,00	
⇨	3-0200	LABA PERIODE BERJALAN		Detail	*	Rp123.464.335,00	
⇨	3-0999	SELISIH PEMBUKUAN		Detail	*	Rp0,00	
⇨	3-2000	LABA DITAHAN		Detail		Rp26.482.119,00	

Sumber: MYOB Versi 13, 2015

Setelah langkah-langkah dilakukan dengan benar dan penginputan seperti laporan laba & rugi telah diinput, maka neraca akan secara otomatis akan dapat di tampilkan. Untuk menampilkan laporan neraca sama saja seperti laporan laba & rugi. Caranya adalah:

- 1) Dari jendela *Command Centre*, baris *Command Panel* klik tanda panah *Reports*, lalu pilih *Accounts* untuk membuka jendela *Index to Reports*.

Gambar IV. 37
Command Centre

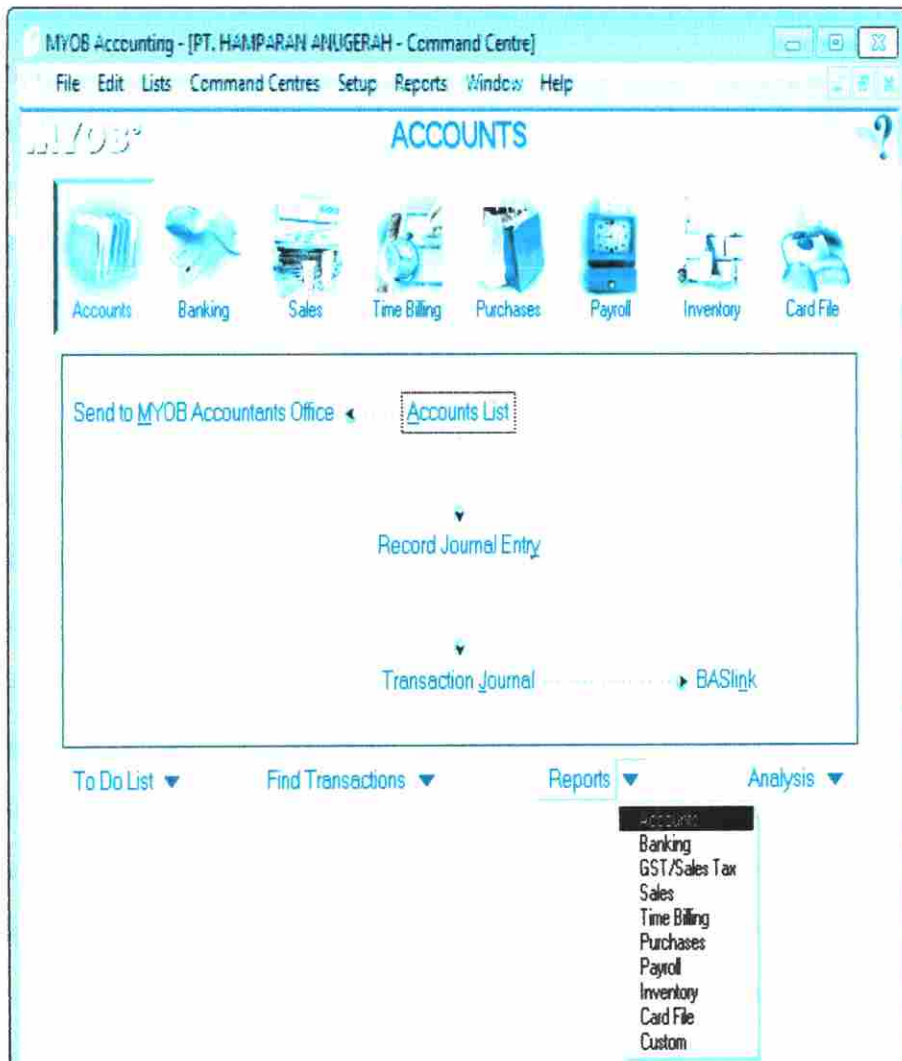

Sumber: MYOB Versi 13, 2015

- 2) Pada kelompok *Balance Sheet*, klik pilihan *standard Balance Sheet* lalu klik tombol *Customise*.

Gambar IV. 38
Index to Reports

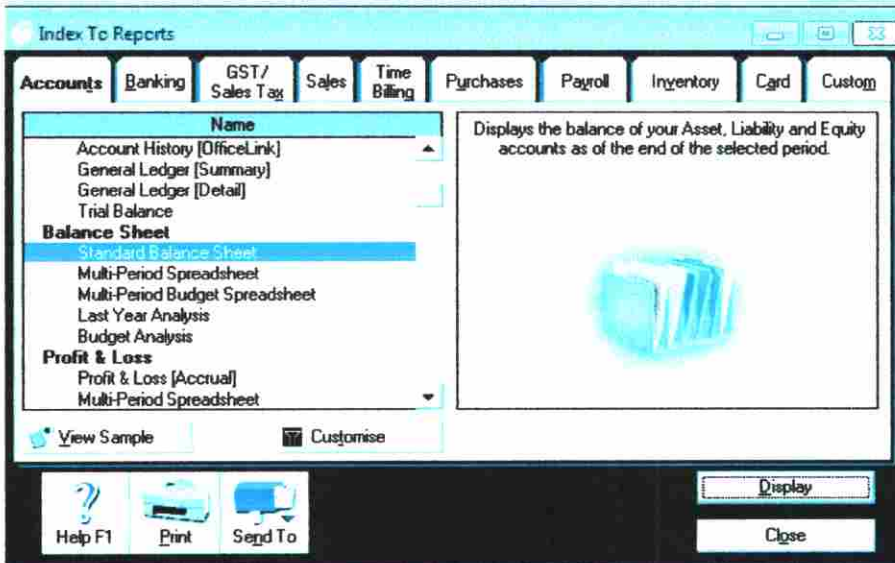

Sumber: MYOB Versi 13, 2015

Gambar IV. 39
Report Customisation – Standard Balance Sheet

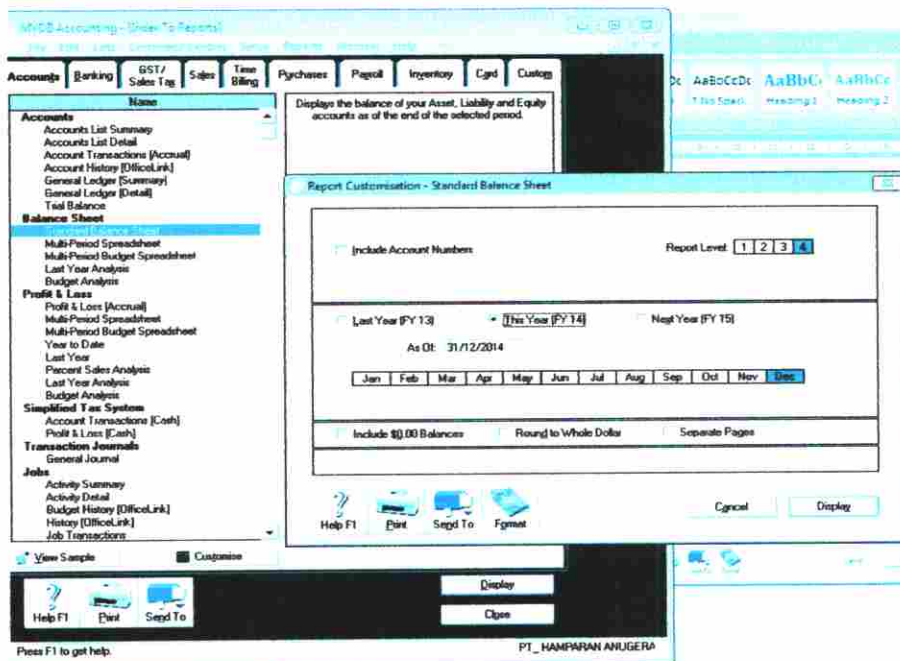

Sumber: MYOB Versi 13, 2015

- 3) Di dalam kotak dialog *Report Customisation – standar Balance Sheet*, pilih: Februari, To Februari. Pada kolom *As Of* ketik tanggal: 31/12/2014, pilih *Reports* level 4 kemudian tentukan tahun pembukuan (*Financial Year*): *This Year* (FY 2014) lalu klik *Display*. Neraca periode Desember 2014 akan tampil secara otomatis.

Gambar IV. 40
Report Display

Balance Sheet
As of December 2014

23/10/2015
17:37:43

1-0000 ASET		
1-1000 ASET LANCAR		
1-1100 KAS		Rp128 012 669
1-1200 KAS DI BANK		Rp13 228 026
1-1300 PIUTANG DAGANG		Rp5 038 822
1-1500 PERSEDIAAN BARANG DAGANGAN		Rp25 000 000
1-1600 PERLENGKAPAN KANTOR		Rp200 000
1-1700 SEWA DIBAYAR DIMUKA		Rp4 166 666
1-2000 ASET TETAP		
1-2100 PERALATAN KANTOR		Rp2 000 000
1-2110 AKUM. PENYUSUTAN PERALATAN		(Rp768 000)
1-2200 KENDARAAN		Rp62 500 000
1-2210 AKUM. PENYUSUTAN KENDARAAN		(Rp8 750 000)
Total ASET		<u>Rp230 625 183</u>
2-0000 HUTANG		
2-1100 HUTANG DAGANG		Rp4 414 204
Total HUTANG		<u>Rp4 414 204</u>
Net Assets		<u>Rp226 210 979</u>
3-0000 MODAL		
3-0100 MODAL PEMILIK		Rp76 264 625
3-0200 LABA PERIODE BERJALAN		Rp123 464 335
3-2000 LABA DITAHAN		Rp26 482 119
Total MODAL		<u>Rp226 210 979</u>

Sumber: MYOB Versi 13, 2015

Laporan Arus Kas

Laporan Arus Kas merupakan ikhtisar dari penerimaan dan pengeluaran kas untuk suatu periode waktu atau masa tertentu.

Laporan Arus Kas dilihat pada MYOB (*Mind Your Own Bussines*) ketika Menyusun laporan Arus Kas dengan metode tidak langsung cukup membandingkan selisih saldo awal dengan saldo akhir untuk akun neraca selain kas/bank/kartu kredit. Kelompokkan akun tersebut masuk kedalam *Operating (Net Profit/Loss, Current Asset, Accumulated Depreciation, Current Liability, Accounts Payable)*. Kelompok *Investing: Fixed Asset, Investment*. Kelompok *Financing: Long Term Liability dan Equity* (Selain *Profit/Loss* tahun berjalan).

Laporan Arus Kas berdasarkan MYOB (*Mind Your Own Bussines*) tidak perlu menyusun manual, cukup melihat dari laporan: *Reports – Banking – Cash Flow Analisis*. Mengenai penentuan aktifitas yang bersangkutan, tinggal pilih saat membuat *Accounts List* (dari menu *List – Account*), untuk akun *Balance Sheet, Liability* dan *Equity* yang tipe-nya *Detail*.

Gambar IV. 41
Cash Flow Worksheet

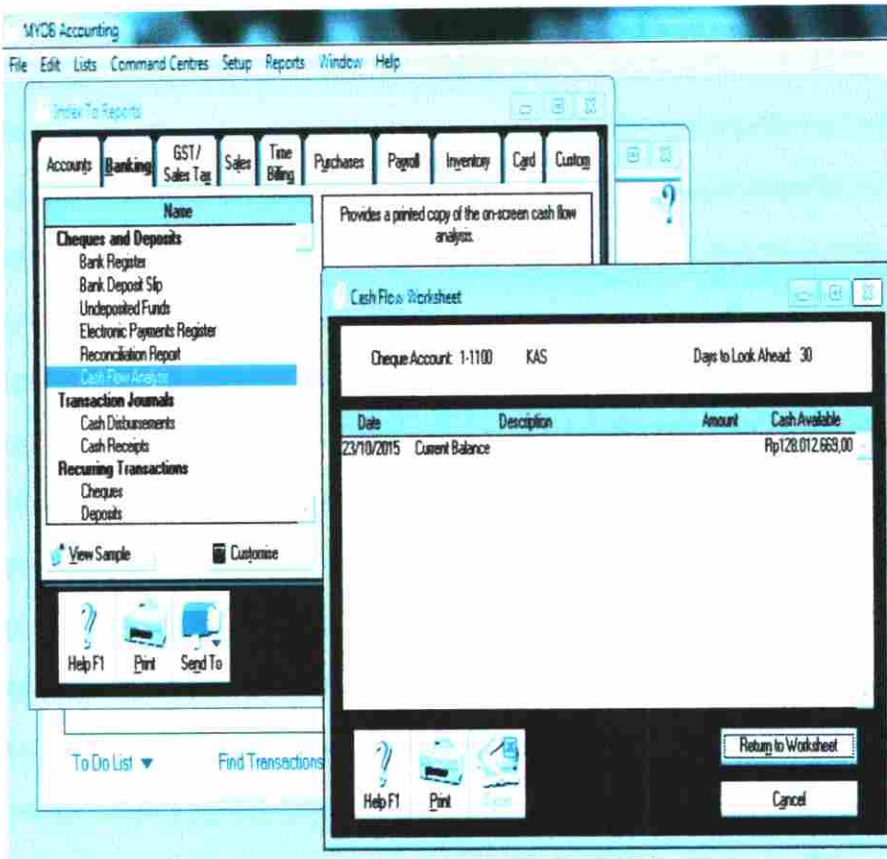

Sumber: MYOB Versi 13, 2015

Hasil Penyusunan Laporan Keuangan dengan menggunakan aplikasi berbasis *Mind Your Own Business (MYOB)* pada PT. Hamparan Anugerah Palembang

Sistem pengolahan data dengan program MYOB ini dipandang memberikan kontribusi yang baik bagi perusahaan. Perancangan dari pengelolaan data elektronik dengan program MYOB dapat dilihat pada gambar:

Gambar IV. 42
Proses Penyusunan Laporan Keuangan dengan Berbasis Program MYOB

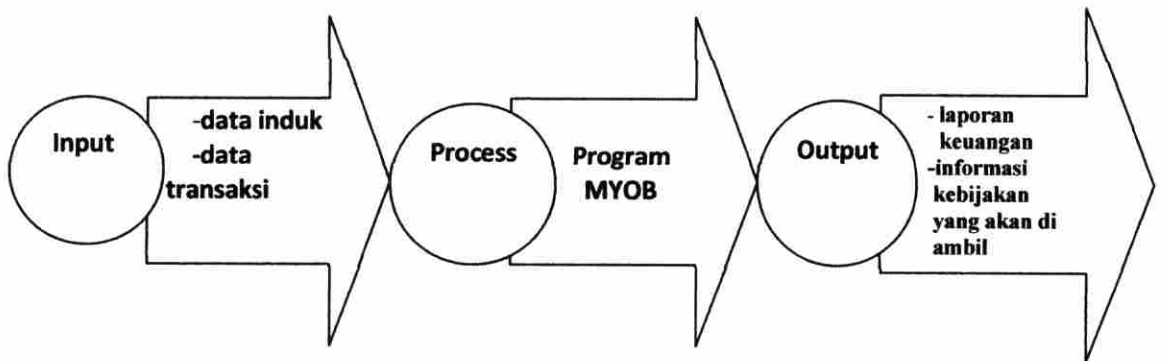

Sumber: Penulis, 2015

Gambar di atas menjelaskan bahwa penyusunan laporan keuangan dengan menggunakan aplikasi berbasis MYOB (*Mind Your Own Bussines*) pada PT. Hamparan Anugerah dibagi atas menjadi tiga tahapan yaitu:

Tahap pertama adalah input, yaitu menginput yang dilakukan pada modul MYOB terdiri dari *Account, Banking, Sales, Purchase, Inventory dan Card File*. Dalam tahap pertama ada dua data yang akan dimasukkan atau di input kedalam MYOB, yang pertama data induk dan data transaksi. Untuk memasukkan data induk bagian *accounting* akan memasukkan atau

menginput data awal (data induk) berupa akun-akun yang dipergunakan dalam setiap transaksi perusahaan, saldo-saldo akun saat awal menggunakan program MYOB serta data persediaan. Langkah kedua, input data transaksi merupakan memasukkan data dokumen atau bukti transaksi yang terjadi pada perusahaan ke dalam program MYOB. Bukti transaksi untuk satu hari kerja dikumpulkan yaitu bukti penjualan, pembelian, pengeluaran kas dan penerimaan kas kemudian di input ke dalam program MYOB (*Mind Your Own Bussines*).

Tahap kedua adalah proses, pada tahap proses atau pengolahan data program MYOB akan secara otomatis mengolah data transaksi yang telah di-input. Seperti akan secara otomatis menghasilkan jurnal dari transaksi-transaksi yang telah di input.

Tahap ketiga adalah output (keluaran) setelah pengolahan data dilakukan akan diperoleh suatu hasil berupa laporan keuangan sebagai informasi pihak-pihak yang membutuhkan terutama manajemen. Laporan keuangan ini berupa laporan laba rugi, laporan perubahan ekuitas, neraca dan laporan arus kas. Laporan keuangan ini akan secara otomatis tertampil saat bagian *accounting* telah menginput tahap pertama dan tahap kedua, kemudian akan diperoleh output tersebut dan dapat dicetak sesuai kebutuhan manajemen.

BAB V

SIMPULAN DAN SARAN

A. Simpulan

Berdasarkan pembahasan dan hasil analisis pada Bab. IV tentang penyusunan laporan keuangan dengan menggunakan aplikasi berbasis MYOB (*Mind Your Own Bussiness*) pada PT. Hampan Anugerah Palembang, maka dapat ditarik kesimpulan sebagai berikut:

Seluruh kegiatan PT. Hampan Anugerah yaitu di catat dalam program *Microsoft Excel* yang digunakan secara sederhana sehingga pencatatan akuntansi perusahaan memerlukan waktu sangat lama. Penyusunan laporan keuangan juga menggunakan *Microsoft excel* baik laporan laba rugi maupun neraca, sehingga hasil laporan keuangan menjadi tidak jelas.

Penyusunan laporan keuangan berbasis MYOB (*Mind Your Own Business*) merupakan program yang dapat memudahkan penyusunan laporan keuangan perusahaan dengan menggunakan sumber daya minimum guna pencapaian hasil optimum serta berusaha untuk mencari cara yang paling baik untuk suatu tujuan yang ingin dicapai perusahaan, meliputi: laporan neraca, laporan laba rugi, laporan perubahan ekuitas dan laporan arus kas.

B. Saran

Berdasarkan simpulan yang diuraikan di atas ada beberapa saran sebagai bahan masukan bagi PT. Hampan Anugerah Palembang yang dapat penulis ajukan berkaitan dengan penelitian yaitu perlunya penyusunan laporan keuangan dengan menggunakan aplikasi berbasis *Mind Your Own Business* (MYOB), antara lain:

- a. Untuk mengoptimalkan pekerjaan karyawan, sebaiknya sistem pencatatan laporan keuangan diperbaiki dengan cara menerapkan penyusunan laporan keuangan menggunakan program MYOB agar lebih lengkap, cepat dan akurat.
- b. Dengan adanya program MYOB sangat membantu manajemen dalam mengambil keputusan.

DAFTAR PUSTAKA

- Agus Kuntoro. 2008. *Aplikasi dasar-dasar Komputer Akuntansi Menggunakan MYOB Accounting*. Yogyakarta: Penerbit Andi
- Dwi Ninggar. 2013. *MYOB Accounting V18 untuk Perusahaan Dagang dan Jasa*. Palembang: Maxicom.
- Erly Suandy dan Jessica. 2008. *Pratikum Akuntansi Manual Dan Komputerisasi Dengan MYOB*. Jakarta: Salemba Empat.
- Eva Fitriah. 2014. *Menyusun Laporan Keuangan Dengan Praktis*. Jakarta: Laskar Aksara
- Fanny Nurhidayah 2015. *Evaluasi Sistem Informasi Akuntansi Konvensional untuk Penerapan Software Akuntansi Mind Your Own Bussines (MYOB) (Studi Kasus CV. Obi Motor Palembang)*. FE-UMP, Skripsi tidak dipublikasikan.
- Hartono, Jogiyanto. 2005. *Analisis dan Desain Sistem Informasi*. Edisi Ketiga Yogyakarta : Penerbit Andi.
- Hall, James A. 2011. *Introduction To Accounting Information System*. 7th edition. South Western Cengage Learning, USA.
- Horngren, Charles T. Dan Walter T. Harrison Jr. *Akuntansi Jilid I*. Jakarta: Erlangga. 2007.
- James M. Reeve, dkk 2009. *Pengantar Akuntansi*. Jakarta: Salemba Empat.
- Martini, Dwi. Dan Kawan-kawan. *Akuntansi Keuangan Menengah Berbasis PSAK*. Jakarta: Salemba Empat. 2012.
- Melia Apriyani 2015. *Perancangan Sistem Informasi Akuntansi Berbasis Komputer Dengan Menggunakan Mind Your Own Business (MYOB) (Studi Kasus PT. Sinar Wisata Mandiri Palembang)*. FE-UMP, Skripsi tidak dipublikasikan.
- Mulyadi. 2008. *Sistem Akuntansi*. Edisi Ketiga. Cetakan Keempat. Jakarta: Gramedia Pustaka Utama.
- Muhammad Fahmi, dan welly 2011. *Komputer Akuntansi Untuk Mahasiswa*. Palembang: Pusdikom FEB UMP
- Nan Lin Ahli Bahasa W, Gulo. 2009. *Metode Penelitian*. Jakarta: PT. Grasindo.

Sugiyono. 2013. *Metode Penelitian Kombinasi (Mixed Pethods)*. CV. Alfabeta: Bandung.

Whitten, Jeffry L., Bentley, and Kevin Dittman. 2004. *System Analysis and Design Methods*. Edisi 6. Yogyakarta: Penerbit Andi.

Yuswanto dan Lo Sanjayahanafi. 2013. *Komputerisasi Akuntansi Dengan Zahir Accounting*. Jakarta: PT. Prestasi Pustaka Raya.

Zaki Baridwan, 2004. *Intermediate Accounting*. Edisi Kedelapan Yogyakarta: Penerbit BPFE-YOGYAKARTA

Indri Sri Rahayu. 2013. *Penerapan Sistem Komputerisasi Akuntansi Program Mind Your Own Business (MYOB) Pada Koperasi SMK Negeri 1 Kota Sabang*. Sekolah Tinggi Manajemen Informatika dan Komputer STMIK U'Budiyah Indonesia Banda Aceh. http://simtakp.uui.ac.id/dockti/INDRI_SRI_RAHAYU-cover.pdf, diakses 12 Desember 2013.

Jadwal Penelitian

Keterangan	Agustus			September				Oktober				November				Desember				Januari			
	2	3	4	1	2	3	4	1	2	3	4	1	2	3	4	1	2	3	4	1	2	3	4
Survei Pendahuluan	■	■																					
Laporan Suvei Pendahuluan			■	■	■	■	■																
Proposal																							
Seminar Proposal											■												
Revisi Seminar											■	■	■	■									
Pengambilan Data															■								
Pengolahan Data Analisis															■	■	■	■					
Hasil Penelitian															■	■	■	■					
Penggandaan Penelitian															■	■	■	■	■				
Ujian Komprehensif																				■	■	■	■
Perbaikan Skripsi																				■	■	■	■

Sumber : Penulis, 2015



PT. HAMPARAN ANUGERAH

PENYALUR PUPUK DAN OBAT-OBAT PERTANIAN

Jl. Kol. H. Barlian RT. 011 RW. 004 Palembang

Palembang, 23 Mei 2015

Nomor : 045/HA/V/2015
Lampiran : -
Perihal : Kesediaan Pemberian Data

Kepada Yth :
Dekan Universitas Muhammadiyah Palembang
Fakultas Ekonomi Dan Bisnis
di-
Palembang

Dengan hormat,

Sehubungan dengan surat yang kami terima pada tanggal 21 Mei 2015 No. 918/H-5/FEB-UMP/V/2015 Perihal Mohon Bantuan Data untuk Mahasiswa yang bertanda tangan dibawah ini

Nama : Susi Susanti
N I M : 22 2011 106
Program Studi : Akuntansi

Maka dengan ini kami bersedia untuk memberikan data sebagai bahan untuk menyusun Skripsi kepada Mahasiswa tersebut.

Demikianlah surat ini kami sampaikan. Atas segala perhatian dan kerjasama yang baik diucapkan terima kasih.

Hormat Kami,

Darsan

Direktur



PT. HAMPARAN ANUGERAH
PENYALUR PUPUK DAN OBAT-OBAT PERTANIAN
Jl. Kol. H. Burlian RT.011 RW. 004 Palembang

Palembang, 07 Juli 2015

Nomor : 047/HA/VII/2015
Lampiran : -
Perihal : Keterangan Setelah Riset

Kepada Yth.
Dekan Fakultas Ekonomi dan Bisnis
Universitas Muhammadiyah Palembang
di-
Palembang

Dengan Hormat,
Saya yang bertanda tangan dibawah ini:
Nama : Darsan S.P
Jabatan : Direktur PT. Hamparan Anugerah

Dengan ini menerangkan bahwa:

Nama : Susi Susanti
NIM : 22.2011.106
Fakultas : Ekonomi
Program Studi : Akuntansi
Judul : Perancangan Dalam Penyusunan Laporan Keuangan
Berbasis *Mind Your Own Business* (MYOB) pada PT.
Hamparan Anugerah Palembang

Benar mahasiswa tersebut di atas, telah selesai melakukan penelitian (Riset) di PT. Hamparan Anugerah Palembang.

Demikian surat keterangan ini kami buat dengan sebenar-benarnya. Atas perhatian dan kerjasamanya kami ucapkan terima kasih.

Hormat Kami,

Darsan S.P
Direktur



بِسْمِ اللّٰهِ الرَّحْمٰنِ الرَّحِیْمِ

KARTU AKTIVITAS BIMBINGAN SKRIPSI

MAHASISWA :	SUSI SUSANTI	PEMBIMBING
1 :	22 2011 106	KETUA : Nina Sabrina, S.E., M.Si
PROGRAM STUDI :	AKUNTANSI	ANGGOTA :
JUDUL SKRIPSI :	Perancangan Dalam Penyusunan Laporan Keuangan Berbasis Mind Your Own Business (MYOB) pada PT. Hamparan Anugerah Palembang	

TGL/BL/TH KONSULTASI	MATERI YANG DIBAHAS	PARAF PEMBIMBING		KETERANGAN
		KETUA	ANGGOTA	
25/7-2015	BAB 1, 2, 3	<i>[Signature]</i>		Acc lanjut 485
27/7-2015	BAB 4 & 5	<i>[Signature]</i>		Perbaiki
27/10-2015	BAB 4 & 5	<i>[Signature]</i>		Perbaiki
31/10-2015	BAB 4 & 5	<i>[Signature]</i>		Perbaiki
7/11-2015	BAB 4 & 5	<i>[Signature]</i>		Acc ⁿ /ujian Komprehensif

TATAN :

Mahasiswa diberikan waktu menyelesaikan skripsi, 6 bulan terhitung sejak tanggal ditetapkan

Dikeluarkan di : Palembang
 Pada tanggal : 7 / 11 / 2015
 a.n. Dekan
 Program Studi :
 Rosalina Ghazal, S.E., Ak., M.Si



**FAKULTAS EKONOMI DAN BISNIS
UNIVERSITAS MUHAMMADIYAH PALEMBANG**

Unggul dan Islami

Sertifikat



257/J-10/FEB-UMP/SHAW/II/2015

بِسْمِ اللَّهِ الرَّحْمَنِ الرَّحِيمِ

DIBERIKAN KEPADA :

**NAMA : SUSI SUSANTI
NIM : 222011106
PROGRAM STUDI : Akuntansi**

Yang dinyatakan **HAFAL / TAHFIDZ (22)** Surat Juz Amma
di Fakultas Ekonomi dan Bisnis Universitas Muhammadiyah Palembang

Palembang, 03 Juli 2015
an. Dekan

Wakil Dekan IV

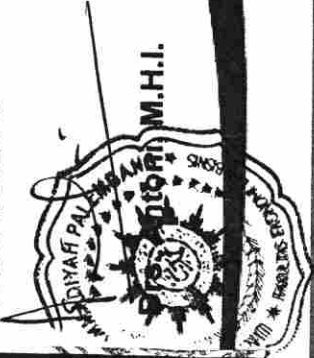



MAJELIS PENDIDIKAN TINGGI PIMPINAN PUSAT MUHAMMADIYAH
UNIVERSITAS MUHAMMADIYAH PALEMBANG
STATUS TERAKREDITASI

PI G A M

No.259/H-4/PPKKN/UMP/IX/2014

Lembaga Penelitian dan Pengabdian Kepada Masyarakat Universitas Muhammadiyah Palembang
menerangkan bahwa :

Nama : Susi Susanti
Nomor Pokok Mahasiswa : 22 2011 106
Fakultas : Ekonomi
Tempat Tgl. Lahir : Lubuk Keliat, 03-06-1993

Telah mengikuti Kuliah Kerja Nyata Tematik Posdaya Angkatan ke-7 yang dilaksanakan dari tanggal
16 Juli sampai dengan 2 September 2014 bertempat di:

Kelurahan/Desa : Sri Kembang
Kecamatan : Betung
Kota/Kabupaten : Banyuasin
Dinyatakan : LULUS



Dr. H. M. Idris, S.E., M.Si.



Ir. Alhanannasir, M.Si.



UNIVERSITAS MUHAMMADIYAH PALEMBANG
LEMBAGA BAHASA

Jalan Jenderal Ahmad Yani 13 Ulu Palembang 30263
 Telp. (0711) 512637 - Fax. (0711) 512637
 email. lembacabahasaump@yahoo.com



TEST OF ENGLISH ABILITY SCORE RECORD

Name : Susi Susanti
 Place/Date of Birth : Lubuk Keliat, June 03rd 1993
 Test Times Taken : +2
 Test Date : July 27th, 2015

Scaled Score

Listening Comprehension : 43
 Structure Grammar : 39
 Reading Comprehension : 44
 OVERALL SCORE : 420

Palembang, July 26th, 2015
 Head of Language Institute

Rini Susanti, S.Pd., M.A.

No. 327/TEA FE/LB/UMPA/II/2015

SBM/NIDN. 1164932/0710098402

123CERTIFICATE

PT HAMPARAN ANUGRAH
 JL. KOLONEL H BURLIAN NO. 412 RT 011 RW 004 PALEMBANG

Accounts List [Summary]

26/11/2015
 17:22:59

Page 1

Account	Current Balance
ASET	230.625.183,00
Cheque Account	Rp0,00
Electronic Clearing Account	Rp0,00
ASET LANCAR	175.640.183,00
KAS	128.012.669,00
KAS DI BANK	p13.225.026,00
PIUTANG DAGANG	Rp5.035.822,00
PERSEDIAAN BARANG DAGANGAN	p25.000.000,00
PERLENGKAPAN KANTOR	Rp200.000,00
SEWA DIBAYAR DIMUKA	Rp4.166.666,00
ASET TETAP	p54.985.000,00
PERALATAN KANTOR	Rp2.000.000,00
AKUM. PENYUSUTAN PERALATAN	(Rp765.000,00)
KENDARAAN	p62.500.000,00
AKUM. PENYUSUTAN KENDARAAN	(Rp8.750.000,00)
HUTANG	Rp4.414.204,00
Payroll Deductions Payable	Rp0,00
HUTANG DAGANG	Rp4.414.204,00
PPN MASUKAN	Rp0,00
PPN KELUARAN	Rp0,00
HUTANG JANGKA PANJANG	Rp0,00
HUTANG JK PANJANG	Rp0,00
MODAL	226.210.979,00
MODAL PEMILIK	p76.264.525,00
LABA PERIODE BERJALAN	123.464.335,00
SELISIH PEMBUKUAN	Rp0,00
LABA DITAHAN	p26.482.119,00
PENDAPATAN	.186.380.000,00
PENJUALAN	.186.380.000,00
HARGA POKOK	.023.464.000,00
HARGA POKOK BARANG DGG	.023.464.000,00
BEBAN	p39.451.665,00
BEBAN GAJI	p27.800.000,00
BEBAN BONUS DAN THR	Rp2.560.000,00
BEBAN SEWA GEDUNG	Rp4.166.666,00
BEBAN OPERASIONAL	Rp1.708.333,00
BEBAN PENY. PERALATAN KANTOR	Rp300.000,00
BEBAN PENY. KENDARAAN	Rp2.916.666,00
Other Income	Rp0,00
Other Expenses	Rp0,00

Cash Disbursements Journal

01/12/2014 To 31/12/2014

28/11/2015
15:51:11

Page 1

	ID#	Acct#	Account Name	Debit	Credit	Job
CD	01/12/2014		BIAYA OPERASIONAL			
	PK 003	1-1100	KAS		p1.708.333,00	
	PK 003	6-0500	BEBAN OPERASIONAL	p1.708.333,00		
CD	01/12/2014		BIAYA SEWA GEDUNG			
	PK 004	1-1100	KAS		p4.166.666,00	
	PK 004	6-0400	BEBAN SEWA GEDUNG	p4.166.666,00		
CD	20/12/2014		PENY PERALTAN KANTOR			
	PK 005	1-1100	KAS		Rp300.000,00	
	PK 005	6-0600	BEBAN PENY. PERALATAN K	Rp300.000,00		
CD	25/12/2014					
	PK 006	1-1100	KAS		p2.916.666,00	
	PK 006	6-0900	BEBAN PENY. KENDARAAN	p2.916.666,00		
CD	26/12/2014		PEMBAYARAN GAJI			
	PK 001	1-1100	KAS		p27.800.000,00	
	PK 001	6-0100	BEBAN GAJI	p27.800.000,00		
CD	26/12/2014					
	PK 002	1-1100	KAS		p2.560.000,00	
	PK 002	6-0200	BEBAN BONUS DAN THR	p2.560.000,00		
CD	31/12/2014		PT PUPUK SRIWIDJAJA			
	1	1-1100	KAS		023.464.000,00	
	1	2-1100	HUTANG DAGANG	023.464.000,00		
			Grand Total:	062.915.665,00	062.915.665,00	

Cash Receipts Journal

01/12/2014 To 31/12/2014

28/11/2015
15:43:12

Page 1

ID#	Acct#	Account Name	Debit	Credit	Job
CR	02/12/2014	AREA RANTAU BAYUR for 00000001			
CR000001	1-1100	KAS	p3.510.000,00		
CR000001	1-1300	PIUTANG DAGANG		p3.510.000,00	
CR	02/12/2014	AREA MAKARTI JAYA for 00000002			
CR000002	1-1100	KAS	p5.265.000,00		
CR000002	1-1300	PIUTANG DAGANG		p5.265.000,00	
CR	03/12/2014	AREA SEMBAWA for 00000003			
CR000003	1-1100	KAS	p3.510.000,00		
CR000003	1-1300	PIUTANG DAGANG		p3.510.000,00	
CR	05/12/2014	AREA SUAK TAPEH for 00000004			
CR000004	1-1100	KAS	p8.775.000,00		
CR000004	1-1300	PIUTANG DAGANG		p8.775.000,00	
CR	05/12/2014	AREA BETUNG for 00000005			
CR000005	1-1100	KAS	p5.265.000,00		
CR000005	1-1300	PIUTANG DAGANG		p5.265.000,00	
CR	06/12/2014	AREA BANYUASIN III for 00000006			
CR000006	1-1100	KAS	p8.775.000,00		
CR000006	1-1300	PIUTANG DAGANG		p8.775.000,00	
CR	06/12/2014	AREA SEMBAWA for 00000007			
CR000007	1-1100	KAS	175.500.000,00		
CR000007	1-1300	PIUTANG DAGANG		175.500.000,00	
CR	07/12/2014	AREA RANTAU BAYUR for 00000008			
CR000008	1-1100	KAS	p43.875.000,00		
CR000008	1-1300	PIUTANG DAGANG		p43.875.000,00	
CR	08/12/2014	AREA SUAK TAPEH for 00000009			
CR000009	1-1100	KAS	p43.875.000,00		
CR000009	1-1300	PIUTANG DAGANG		p43.875.000,00	
CR	09/12/2014	AREA MAKARTI JAYA for 00000010			
CR000010	1-1100	KAS	p22.815.000,00		
CR000010	1-1300	PIUTANG DAGANG		p22.815.000,00	
CR	10/12/2014	AREA BANYUASIN III for 00000011			
CR000011	1-1100	KAS	p12.285.000,00		
CR000011	1-1300	PIUTANG DAGANG		p12.285.000,00	
CR	11/12/2014	AREA MAKARTI JAYA for 00000012			
CR000012	1-1100	KAS	p87.750.000,00		
CR000012	1-1300	PIUTANG DAGANG		p87.750.000,00	
CR	11/12/2014	AREA BETUNG for 00000013			
CR000013	1-1100	KAS	p8.775.000,00		
CR000013	1-1300	PIUTANG DAGANG		p8.775.000,00	
CR	11/12/2014	AREA SEMBAWA for 00000014			
CR000014	1-1100	KAS	p17.550.000,00		
CR000014	1-1300	PIUTANG DAGANG		p17.550.000,00	
CR	14/12/2014	AREA SEMBAWA for 00000022			
CR000022	1-1100	KAS	p12.285.000,00		
CR000022	1-1300	PIUTANG DAGANG		p12.285.000,00	
CR	15/12/2014	AREA MAKARTI JAYA for 00000016			
CR000016	1-1100	KAS	p35.100.000,00		
CR000016	1-1300	PIUTANG DAGANG		p35.100.000,00	

CR 15/12/2014 AREA SEMBAWA for 00000017

PT HAMPARAN ANUGRAH

Cash Receipts Journal

01/12/2014 To 31/12/2014

28/11/2015

15:43:12

Page 2

ID#	Acct#	Account Name	Debit	Credit	Job
CR	15/12/2014	AREA SEMBAWA for 00000017			
	CR000017	1-1100 KAS	p8.775.000,00		
	CR000017	1-1300 PIUTANG DAGANG		p8.775.000,00	
CR	16/12/2014	AREA SUAK TAPEH for 00000028			
	CR000028	1-1100 KAS	p43.875.000,00		
	CR000028	1-1300 PIUTANG DAGANG		p43.875.000,00	
CR	16/12/2014	AREA MAKARTI JAYA for 00000032			
	CR000032	1-1100 KAS	p17.550.000,00		
	CR000032	1-1300 PIUTANG DAGANG		p17.550.000,00	
CR	17/12/2014	AREA SEMBAWA for 00000026			
	CR000026	1-1100 KAS	p10.530.000,00		
	CR000026	1-1300 PIUTANG DAGANG		p10.530.000,00	
CR	18/12/2014	AREA SUAK TAPEH for 00000015			
	CR000015	1-1100 KAS	p50.895.000,00		
	CR000015	1-1300 PIUTANG DAGANG		p50.895.000,00	
CR	19/12/2014	AREA SUAK TAPEH for 00000023			
	CR000023	1-1100 KAS	p43.875.000,00		
	CR000023	1-1300 PIUTANG DAGANG		p43.875.000,00	
CR	19/12/2014	AREA MAKARTI JAYA for 00000024			
	CR000024	1-1100 KAS	p52.650.000,00		
	CR000024	1-1300 PIUTANG DAGANG		p52.650.000,00	
CR	24/12/2014	AREA BETUNG for 00000018			
	CR000018	1-1100 KAS	p87.750.000,00		
	CR000018	1-1300 PIUTANG DAGANG		p87.750.000,00	
CR	25/12/2014	AREA BETUNG for 00000025			
	CR000025	1-1100 KAS	p35.100.000,00		
	CR000025	1-1300 PIUTANG DAGANG		p35.100.000,00	
CR	26/12/2014	AREA MAKARTI JAYA for 00000027			
	CR000027	1-1100 KAS	p40.365.000,00		
	CR000027	1-1300 PIUTANG DAGANG		p40.365.000,00	
CR	27/12/2014	AREA BANYUASIN III for 00000019			
	CR000019	1-1100 KAS	p35.100.000,00		
	CR000019	1-1300 PIUTANG DAGANG		p35.100.000,00	
CR	28/12/2014	AREA RANTAU BAYUR for 00000020			
	CR000020	1-1100 KAS	p40.365.000,00		
	CR000020	1-1300 PIUTANG DAGANG		p40.365.000,00	
CR	28/12/2014	AREA BETUNG for 00000021			
	CR000021	1-1100 KAS	117.585.000,00		
	CR000021	1-1300 PIUTANG DAGANG		117.585.000,00	
CR	29/12/2014	AREA SEMBAWA for 00000029			
	CR000029	1-1100 KAS	p19.305.000,00		
	CR000029	1-1300 PIUTANG DAGANG		p19.305.000,00	
CR	30/12/2014	AREA RANTAU BAYUR for 00000030			
	CR000030	1-1100 KAS	p52.650.000,00		
	CR000030	1-1300 PIUTANG DAGANG		p52.650.000,00	
CR	31/12/2014	AREA SUAK TAPEH for 00000031			
	CR000031	1-1100 KAS	p35.100.000,00		
	CR000031	1-1300 PIUTANG DAGANG		p35.100.000,00	

PT HAMPARAN ANUGRAH

Cash Receipts Journal

01/12/2014 To 31/12/2014

28/11/2015
15:43:12

Page 3

	ID#	Acct#	Account Name	Debit	Credit	Job
CR	31/12/2014		AREA SUAK TAPEH for 00000031			

Grand Total: 186.380.000,00 186.380.000,00

Sales & Receivables Journal

01/12/2014 To 31/12/2014

28/11/2015
16:28:35

Page 1

ID#	Acct#	Account Name	Debit	Credit	Job
SJ	02/12/2014	Sale; AREA RANTAU BAYUR			
00000001	1-1300	PIUTANG DAGANG	p3.510.000,00		
00000001	4-1000	PENJUALAN		p3.510.000,00	
00000001	5-1000	HARGA POKOK BARANG DG	p3.028.000,00		
00000001	1-1500	PERSEDIAAN BARANG DAG		p3.028.000,00	
SJ	02/12/2014	Sale; AREA MAKARTI JAYA			
00000002	1-1300	PIUTANG DAGANG	p5.265.000,00		
00000002	4-1000	PENJUALAN		p5.265.000,00	
00000002	5-1000	HARGA POKOK BARANG DG	p4.542.000,00		
00000002	1-1500	PERSEDIAAN BARANG DAG		p4.542.000,00	
SJ	03/12/2014	Sale; AREA SEMBAWA			
00000003	1-1300	PIUTANG DAGANG	p3.510.000,00		
00000003	4-1000	PENJUALAN		p3.510.000,00	
00000003	5-1000	HARGA POKOK BARANG DG	p3.028.000,00		
00000003	1-1500	PERSEDIAAN BARANG DAG		p3.028.000,00	
SJ	05/12/2014	Sale; AREA SUAK TAPEH			
00000004	1-1300	PIUTANG DAGANG	p8.775.000,00		
00000004	4-1000	PENJUALAN		p8.775.000,00	
00000004	5-1000	HARGA POKOK BARANG DG	p7.570.000,00		
00000004	1-1500	PERSEDIAAN BARANG DAG		p7.570.000,00	
SJ	05/12/2014	Sale; AREA BETUNG			
00000005	1-1300	PIUTANG DAGANG	p5.265.000,00		
00000005	4-1000	PENJUALAN		p5.265.000,00	
00000005	5-1000	HARGA POKOK BARANG DG	p4.542.000,00		
00000005	1-1500	PERSEDIAAN BARANG DAG		p4.542.000,00	
SJ	06/12/2014	Sale; AREA BANYUASIN III			
00000006	1-1300	PIUTANG DAGANG	p8.775.000,00		
00000006	4-1000	PENJUALAN		p8.775.000,00	
00000006	5-1000	HARGA POKOK BARANG DG	p7.570.000,00		
00000006	1-1500	PERSEDIAAN BARANG DAG		p7.570.000,00	
SJ	06/12/2014	Sale; AREA SEMBAWA			
00000007	1-1300	PIUTANG DAGANG	175.500.000,00		
00000007	4-1000	PENJUALAN		175.500.000,00	
00000007	5-1000	HARGA POKOK BARANG DG	151.400.000,00		
00000007	1-1500	PERSEDIAAN BARANG DAG		151.400.000,00	
SJ	07/12/2014	Sale; AREA RANTAU BAYUR			
00000008	1-1300	PIUTANG DAGANG	p43.875.000,00		
00000008	4-1000	PENJUALAN		p43.875.000,00	
00000008	5-1000	HARGA POKOK BARANG DG	p37.850.000,00		
00000008	1-1500	PERSEDIAAN BARANG DAG		p37.850.000,00	
SJ	08/12/2014	Sale; AREA SUAK TAPEH			
00000009	1-1300	PIUTANG DAGANG	p43.875.000,00		
00000009	4-1000	PENJUALAN		p43.875.000,00	
00000009	5-1000	HARGA POKOK BARANG DG	p37.850.000,00		
00000009	1-1500	PERSEDIAAN BARANG DAG		p37.850.000,00	
SJ	09/12/2014	Sale; AREA MAKARTI JAYA			
00000010	1-1300	PIUTANG DAGANG	p22.815.000,00		
00000010	4-1000	PENJUALAN		p22.815.000,00	
00000010	5-1000	HARGA POKOK BARANG DG	p19.682.000,00		
00000010	1-1500	PERSEDIAAN BARANG DAG		p19.682.000,00	
SJ	10/12/2014	Sale; AREA BANYUASIN III			
00000011	1-1300	PIUTANG DAGANG	p12.285.000,00		
00000011	4-1000	PENJUALAN		p12.285.000,00	
00000011	5-1000	HARGA POKOK BARANG DG	p10.598.000,00		
00000011	1-1500	PERSEDIAAN BARANG DAG		p10.598.000,00	

PT HAMPARAN ANUGRAH

Sales & Receivables Journal

01/12/2014 To 31/12/2014

28/11/2015
16:28:35

Page 2

ID#	Acct#	Account Name	Debit	Credit	Job
SJ	10/12/2014	Sale; AREA BANYUASIN III			
SJ	11/12/2014	Sale; AREA MAKARTI JAYA			
00000012	1-1300	PIUTANG DAGANG	p87.750.000,00		
00000012	4-1000	PENJUALAN		p87.750.000,00	
00000012	5-1000	HARGA POKOK BARANG DG	p75.700.000,00		
00000012	1-1500	PERSEDIAAN BARANG DAG		p75.700.000,00	
SJ	11/12/2014	Sale; AREA BETUNG			
00000013	1-1300	PIUTANG DAGANG	p8.775.000,00		
00000013	4-1000	PENJUALAN		p8.775.000,00	
00000013	5-1000	HARGA POKOK BARANG DG	p7.570.000,00		
00000013	1-1500	PERSEDIAAN BARANG DAG		p7.570.000,00	
SJ	11/12/2014	Sale; AREA SEMBAWA			
00000014	1-1300	PIUTANG DAGANG	p17.550.000,00		
00000014	4-1000	PENJUALAN		p17.550.000,00	
00000014	5-1000	HARGA POKOK BARANG DG	p15.140.000,00		
00000014	1-1500	PERSEDIAAN BARANG DAG		p15.140.000,00	
SJ	14/12/2014	Sale; AREA SEMBAWA			
00000022	1-1300	PIUTANG DAGANG	p12.285.000,00		
00000022	4-1000	PENJUALAN		p12.285.000,00	
00000022	5-1000	HARGA POKOK BARANG DG	p10.598.000,00		
00000022	1-1500	PERSEDIAAN BARANG DAG		p10.598.000,00	
SJ	15/12/2014	Sale; AREA MAKARTI JAYA			
00000016	1-1300	PIUTANG DAGANG	p35.100.000,00		
00000016	4-1000	PENJUALAN		p35.100.000,00	
00000016	5-1000	HARGA POKOK BARANG DG	p30.280.000,00		
00000016	1-1500	PERSEDIAAN BARANG DAG		p30.280.000,00	
SJ	15/12/2014	Sale; AREA SEMBAWA			
00000017	1-1300	PIUTANG DAGANG	p8.775.000,00		
00000017	4-1000	PENJUALAN		p8.775.000,00	
00000017	5-1000	HARGA POKOK BARANG DG	p7.570.000,00		
00000017	1-1500	PERSEDIAAN BARANG DAG		p7.570.000,00	
SJ	16/12/2014	Sale; AREA SUAK TAPEH			
00000028	1-1300	PIUTANG DAGANG	p43.875.000,00		
00000028	4-1000	PENJUALAN		p43.875.000,00	
00000028	5-1000	HARGA POKOK BARANG DG	p37.850.000,00		
00000028	1-1500	PERSEDIAAN BARANG DAG		p37.850.000,00	
SJ	16/12/2014	Sale; AREA MAKARTI JAYA			
00000032	1-1300	PIUTANG DAGANG	p17.550.000,00		
00000032	4-1000	PENJUALAN		p17.550.000,00	
00000032	5-1000	HARGA POKOK BARANG DG	p15.140.000,00		
00000032	1-1500	PERSEDIAAN BARANG DAG		p15.140.000,00	
SJ	17/12/2014	Sale; AREA SEMBAWA			
00000026	1-1300	PIUTANG DAGANG	p10.530.000,00		
00000026	4-1000	PENJUALAN		p10.530.000,00	
00000026	5-1000	HARGA POKOK BARANG DG	p9.084.000,00		
00000026	1-1500	PERSEDIAAN BARANG DAG		p9.084.000,00	
SJ	18/12/2014	Sale; AREA SUAK TAPEH			
00000015	1-1300	PIUTANG DAGANG	p50.895.000,00		
00000015	4-1000	PENJUALAN		p50.895.000,00	
00000015	5-1000	HARGA POKOK BARANG DG	p43.906.000,00		
00000015	1-1500	PERSEDIAAN BARANG DAG		p43.906.000,00	
SJ	19/12/2014	Sale; AREA SUAK TAPEH			
00000023	1-1300	PIUTANG DAGANG	p43.875.000,00		
00000023	4-1000	PENJUALAN		p43.875.000,00	
00000023	5-1000	HARGA POKOK BARANG DG	p37.850.000,00		

PT HAMPARAN ANUGRAH

Sales & Receivables Journal

01/12/2014 To 31/12/2014

28/11/2015
16:28:35

Page 3

	ID#	Acct#	Account Name	Debit	Credit	Job
SJ	19/12/2014		Sale; AREA SUAK TAPEH			
	00000023	1-1500	PERSEDIAAN BARANG DAG		p37.850.000,00	
SJ	19/12/2014		Sale; AREA MAKARTI JAYA			
	00000024	1-1300	PIUTANG DAGANG	p52.650.000,00		
	00000024	4-1000	PENJUALAN		p52.650.000,00	
	00000024	5-1000	HARGA POKOK BARANG DG	p45.420.000,00		
	00000024	1-1500	PERSEDIAAN BARANG DAG		p45.420.000,00	
SJ	24/12/2014		Sale; AREA BETUNG			
	00000018	1-1300	PIUTANG DAGANG	p87.750.000,00		
	00000018	4-1000	PENJUALAN		p87.750.000,00	
	00000018	5-1000	HARGA POKOK BARANG DG	p75.700.000,00		
	00000018	1-1500	PERSEDIAAN BARANG DAG		p75.700.000,00	
SJ	25/12/2014		Sale; AREA BETUNG			
	00000025	1-1300	PIUTANG DAGANG	p35.100.000,00		
	00000025	4-1000	PENJUALAN		p35.100.000,00	
	00000025	5-1000	HARGA POKOK BARANG DG	p30.280.000,00		
	00000025	1-1500	PERSEDIAAN BARANG DAG		p30.280.000,00	
SJ	26/12/2014		Sale; AREA MAKARTI JAYA			
	00000027	1-1300	PIUTANG DAGANG	p40.365.000,00		
	00000027	4-1000	PENJUALAN		p40.365.000,00	
	00000027	5-1000	HARGA POKOK BARANG DG	p34.822.000,00		
	00000027	1-1500	PERSEDIAAN BARANG DAG		p34.822.000,00	
SJ	27/12/2014		Sale; AREA BANYUASIN III			
	00000019	1-1300	PIUTANG DAGANG	p35.100.000,00		
	00000019	4-1000	PENJUALAN		p35.100.000,00	
	00000019	5-1000	HARGA POKOK BARANG DG	p30.280.000,00		
	00000019	1-1500	PERSEDIAAN BARANG DAG		p30.280.000,00	
SJ	28/12/2014		Sale; AREA RANTAU BAYUR			
	00000020	1-1300	PIUTANG DAGANG	p40.365.000,00		
	00000020	4-1000	PENJUALAN		p40.365.000,00	
	00000020	5-1000	HARGA POKOK BARANG DG	p34.822.000,00		
	00000020	1-1500	PERSEDIAAN BARANG DAG		p34.822.000,00	
SJ	28/12/2014		Sale; AREA BETUNG			
	00000021	1-1300	PIUTANG DAGANG	117.585.000,00		
	00000021	4-1000	PENJUALAN		117.585.000,00	
	00000021	5-1000	HARGA POKOK BARANG DG	101.438.000,00		
	00000021	1-1500	PERSEDIAAN BARANG DAG		101.438.000,00	
SJ	29/12/2014		Sale; AREA SEMBAWA			
	00000029	1-1300	PIUTANG DAGANG	p19.305.000,00		
	00000029	4-1000	PENJUALAN		p19.305.000,00	
	00000029	5-1000	HARGA POKOK BARANG DG	p16.654.000,00		
	00000029	1-1500	PERSEDIAAN BARANG DAG		p16.654.000,00	
SJ	30/12/2014		Sale; AREA RANTAU BAYUR			
	00000030	1-1300	PIUTANG DAGANG	p52.650.000,00		
	00000030	4-1000	PENJUALAN		p52.650.000,00	
	00000030	5-1000	HARGA POKOK BARANG DG	p45.420.000,00		
	00000030	1-1500	PERSEDIAAN BARANG DAG		p45.420.000,00	
SJ	31/12/2014		Sale; AREA SUAK TAPEH			
	00000031	1-1300	PIUTANG DAGANG	p35.100.000,00		
	00000031	4-1000	PENJUALAN		p35.100.000,00	
	00000031	5-1000	HARGA POKOK BARANG DG	p30.280.000,00		
	00000031	1-1500	PERSEDIAAN BARANG DAG		p30.280.000,00	

PT HAMPARAN ANUGRAH

Sales & Receivables Journal

01/12/2014 To 31/12/2014

28/11/2015
16:28:35

Page 4

ID#	Acct#	Account Name	Debit	Credit	Job
-----	-------	--------------	-------	--------	-----

SJ	31/12/2014	Sale; AREA SUAK TAPEH			
----	------------	-----------------------	--	--	--

Grand Total: 209.844.000,00 209.844.000,00

Purchases & Payables Journal

01/12/2014 To 31/12/2014

28/11/2015
15:58:00

Page 1

	ID#	Acct#	Account Name	Debit	Credit	Job
PJ		01/12/2014	Purchase; PT PUPUK SRIWIDJAJA			
	00000001	2-1100	HUTANG DAGANG		023.464.000,00	
	00000001	1-1500	PERSEDIAAN BARANG DAG	023.464.000,00		
			Grand Total:	<u>023.464.000,00</u>	<u>023.464.000,00</u>	

General Ledger [Summary]

01/12/2014 To 31/12/2014

11/2015
04:30

Page 1

ct#	Account Name	Beginning Balance	Total Debit	Total Credit	Net Activity	Ending Balance
100	Cheque Account	Rp0,00	Rp0,00	Rp0,00	Rp0,00	Rp0,00
190	Electronic Clearin	Rp0,00	Rp0,00	Rp0,00	Rp0,00	Rp0,00
100	KAS	Rp4.548.334,00	86.380.000,00	62.915.665,00	p123.464.335,00	p128.012.669,00
200	KAS DI BANK	Rp13.225.026,00	Rp0,00	Rp0,00	Rp0,00	Rp13.225.026,00
300	PIUTANG DAGAN	Rp5.035.822,00	86.380.000,00	86.380.000,00	Rp0,00	Rp5.035.822,00
500	PERSEDIAAN BA	Rp25.000.000,00	23.464.000,00	23.464.000,00	Rp0,00	Rp25.000.000,00
600	PERLENGKAPAN	Rp200.000,00	Rp0,00	Rp0,00	Rp0,00	Rp200.000,00
700	SEWA DIBAYAR	Rp4.166.666,00	Rp0,00	Rp0,00	Rp0,00	Rp4.166.666,00
100	PERALATAN KAN	Rp2.000.000,00	Rp0,00	Rp0,00	Rp0,00	Rp2.000.000,00
110	AKUM. PENYUSU	Rp765.000,00cr	Rp0,00	Rp0,00	Rp0,00	Rp765.000,00cr
200	KENDARAAN	Rp62.500.000,00	Rp0,00	Rp0,00	Rp0,00	Rp62.500.000,00
210	AKUM. PENYUSU	Rp8.750.000,00cr	Rp0,00	Rp0,00	Rp0,00	Rp8.750.000,00cr
300	Payroll Deduction	Rp0,00	Rp0,00	Rp0,00	Rp0,00	Rp0,00
100	HUTANG DAGAN	Rp4.414.204,00cr	23.464.000,00	23.464.000,00	Rp0,00	Rp4.414.204,00cr
200	PPN MASUKAN	Rp0,00	Rp0,00	Rp0,00	Rp0,00	Rp0,00
300	PPN KELUARAN	Rp0,00	Rp0,00	Rp0,00	Rp0,00	Rp0,00
100	HUTANG JK PAN	Rp0,00	Rp0,00	Rp0,00	Rp0,00	Rp0,00
100	MODAL PEMILIK	Rp76.264.525,00cr	Rp0,00	Rp0,00	Rp0,00	Rp76.264.525,00cr
200	LABA PERIODE B	Rp0,00	Rp0,00	Rp0,00	Rp0,00	Rp0,00
999	SELISIH PEMBU	Rp0,00	Rp0,00	Rp0,00	Rp0,00	Rp0,00
000	LABA DITAHAN	Rp26.482.119,00cr	Rp0,00	Rp0,00	Rp0,00	Rp26.482.119,00cr
000	PENJUALAN	Rp0,00	Rp0,00	86.380.000,00	.186.380.000,00cr	.186.380.000,00cr
000	HARGA POKOK	Rp0,00	23.464.000,00	Rp0,00	.023.464.000,00	.023.464.000,00
100	BEBAN GAJI	Rp0,00	27.800.000,00	Rp0,00	Rp27.800.000,00	Rp27.800.000,00
200	BEBAN BONUS D	Rp0,00	p2.560.000,00	Rp0,00	Rp2.560.000,00	Rp2.560.000,00
400	BEBAN SEWA G	Rp0,00	p4.166.666,00	Rp0,00	Rp4.166.666,00	Rp4.166.666,00
500	BEBAN OPERASI	Rp0,00	p1.708.333,00	Rp0,00	Rp1.708.333,00	Rp1.708.333,00
600	BEBAN PENY. PE	Rp0,00	Rp300.000,00	Rp0,00	Rp300.000,00	Rp300.000,00
900	BEBAN PENY. KE	Rp0,00	p2.916.666,00	Rp0,00	Rp2.916.666,00	Rp2.916.666,00
	Total:		<u>82.603.665,00</u>	<u>82.603.665,00</u>		

PT HAMPARAN ANUGRAH
JL. KOLONEL H BURLIAN NO. 412 RT 011 RW 004 PALEMBANG

Profit & Loss Statement

01/12/2014 through 31/12/2014

26/11/2015
17:24:46

PENDAPATAN	
PENJUALAN	186.380.000,00
Total PENDAPATAN	<u>186.380.000,00</u>
HARGA POKOK	
HARGA POKOK BARANG DGG	023.464.000,00
Total HARGA POKOK	<u>023.464.000,00</u>
Gross Profit	<u>162.916.000,00</u>
BEBAN	
BEBAN GAJI	p27.800.000,00
BEBAN BONUS DAN THR	Rp2.560.000,00
BEBAN SEWA GEDUNG	Rp4.166.666,00
BEBAN OPERASIONAL	Rp1.708.333,00
BEBAN PENY. PERALATAN KANTOR	Rp300.000,00
BEBAN PENY. KENDARAAN	Rp2.916.666,00
Total BEBAN	<u>p39.451.665,00</u>
Net Profit / (Loss)	<u>123.464.335,00</u>

PT HAMPARAN ANUGRAH
JL. KOLONEL H BURLIAN NO. 412 RT 011 RW 004 PALEMBANG

Balance Sheet

As of November 2014

26/11/2015
17:23:52

ASET	
ASET LANCAR	
KAS	Rp4.548.334,00
KAS DI BANK	p13.225.026,00
PIUTANG DAGANG	Rp5.035.822,00
PERSEDIAAN BARANG DAGANGAN	p25.000.000,00
PERLENGKAPAN KANTOR	Rp200.000,00
SEWA DIBAYAR DIMUKA	Rp4.166.666,00
ASET TETAP	
PERALATAN KANTOR	Rp2.000.000,00
AKUM. PENYUSUTAN PERALATAN	(Rp765.000,00)
KENDARAAN	p62.500.000,00
AKUM. PENYUSUTAN KENDARAAN	Rp8.750.000,00
Total ASET	<u>107.160.848,00</u>
HUTANG	
HUTANG DAGANG	Rp4.414.204,00
Total HUTANG	<u>Rp4.414.204,00</u>
Net Assets	<u>102.746.644,00</u>
MODAL	
MODAL PEMILIK	p76.264.525,00
LABA DITAHAN	p26.482.119,00
Total MODAL	<u>102.746.644,00</u>

UNIVERSITAS MUHAMMADIYAH PALEMBANG
FAKULTAS EKONOMI DAN BISNIS

AKREDITASI
INSTITUSI PERGURUAN TINGGI
PROGRAM STUDI MANAJEMEN (S1)
PROGRAM STUDI AKUNTANSI (S1)
PROGRAM STUDI MANAJEMEN PEMASARAN (D3)

Nomor : 027/SK/BAN P1/Akred/P1/I/2014 (A)
Nomor : 044/SK/BAN P1/Akred/S/I/2014 (B)
Nomor : 044/SK/BAN-PT/Ak-XIII/S1/II/2011 (B)
Nomor : 005/BAN-PT/Ak X/Dpl III/VI/2010 (B)

umpalembang.net/feump

Email : feump1g@gmail.com

alamat : Jalan Jenderal Ahmad Yani 13 Ulu Palembang 30263 Telp. (0711) 511433 Faximile (0711) 518018

بِسْمِ اللَّهِ الرَّحْمَنِ الرَّحِيمِ

LEMBAR PERSETUJUAN PERBAIKAN SKRIPSI

Hari / Tanggal : Senin, 11 Januari 2016
Waktu : 08.00 s/d 12.00 WIB
Nama : Susi Susanti
NIM : 22 2011 106
Program Studi : Akuntansi
Mata Kuliah Pokok : Sistem Informasi Akuntansi
Judul Skripsi : PENYUSUNAN LAPORAN KEUANGAN DENGAN MENGGUNAKAN APLIKASI BERBASIS *MIND YOUR OWN BUSINESS* (MYOB) PADA PT. HAMPARAN ANUGERAH PALEMBANG

TELAH DIPERBAIKI DAN DISETUJUI OLEH TIM PENGUJI DAN PEMBIMBING SKRIPSI DAN DIPERKENANKAN UNTUK MENGIKUTI WISUDA

NAMA DOSEN	JABATAN	TGL PERSETUJUAN	TANDA TANGAN
Nina Sabrina, S.E, M.Si	Pembimbing	20/1 - 2016	
Rosalina Ghazali, S.E., Ak., M.Si	Ketua Penguji	20/1 2016	
M. Orba Kurniawan, S.E., SH., M.Si	Penguji I	20/1 2016	
Nina Sabrina, S.E, M.Si	Penguji II	20/1 - 2016	

Palembang, Januari 2016

Dekan

u.p. Ketua Program Studi Akuntansi



Rosalina Ghazali, SE.Ak.M.Si

NIDN/NBM : 0228115802/1021960

BIODATA PENULIS

Nama : Susi Susanti
Nim : 22.2011.106
Tempat, tanggal lahir : Lubuk keliat, 03 Juni 1993
Hobby : Berenang
Alamat : Jl. Lebak rejo Lr. Langgar No. 970 RT. 15 RW.
05 Sekip Jaya Palembang
No. HP : 0819-94886816
Nama Orang Tua
Ayah : Kalkuta Mahfi
Ibu : Bania Ibrahim
Alamat Orang Tua : Dusun II RT. 002 Kecamatan Lubuk Keliat Ogan
Ilir
Pekerjaan Orang Tua
Ayah : Wiraswasta
Ibu : PNS

Palembang, November 2015

Penulis

Susi Susanti