

**ANALISIS EFEKTIVITAS DAN KONTRIBUSI PENERIMAAN RETRIBUSI
PELAYANAN PARKIR DI TEPI JALAN UMUM DALAM
MENINGKATKAN PENDAPATAN ASLI DAERAH
PADA DINAS PERHUBUNGAN
KOTA PALEMBANG**

SKRIPSI



Nama : Novendo

NIM : 22 2011 240

**UNIVERSITAS MUHAMMADIYAH PALEMBANG
FAKULTAS EKONOMI DAN BISNIS
2016**

**ANALISIS EFEKTIVITAS DAN KONTRIBUSI PENERIMAAN RETRIBUSI
PELAYANAN PARKIR DI TEPI JALAN UMUM DALAM
MENINGKATKAN PENDAPATAN ASLI DAERAH
PADA DINAS PERHUBUNGAN
KOTA PALEMBANG**

SKRIPSI

**Diajukan Untuk Memenuhi Salah Satu Persyaratan
Memperoleh Gelar Sarjana Ekonomi**



Nama : Novendo
NIM : 22 2011 240

**UNIVERSITAS MUHAMMADIYAH PALEMBANG
FAKULTAS EKONOMI DAN BISNIS
2016**

SURAT PERNYATAAN BEBAS PLAGIAT

Saya yang bertanda tangan dibawah ini:

Nama : NOVENDO

NIM : 22 2011 240

Program Studi : Akuntansi :

Menyatakan bahwa skripsi ini telah ditulis dengan sungguh-sungguh dan tidak ada bagian yang merupakan penjiplakan karya orang lain. Apabila di kemudian hari terbukti bahwa pernyataan ini tidak benar, maka saya sanggup menerima sanksi apapun sesuai peraturan yang berlaku.

Palembang, Januari 2016

Penulis

(NOVENDO)

Fakultas Ekonomi dan Bisnis
Universitas Muhammadiyah
Palembang

TANDA PENGESAHAN SKRIPSI

Judul : Analisis Efektivitas Dan Kontribusi Penerimaan
Retribusi Pelayanan Parkir Di Tepi Jalan Umum
Dalam Meningkatkan Pendapatan Asli Daerah Pada
Dinas Perhubungan Kota Palembang

Nama : Novendo

NIM : 22 2011 240

Fakultas : Ekonomi dan Bisnis

Program Studi : Akuntansi

Mata Kuliah Pokok : Perpajakan

Diterima dan Disahkan
Pada Tanggal,

Pembimbing,



(Aprianto, S.E., M.Si)

NIDN/NBM : 0216087201/859190

Mengetahui,

Dekan

u. b. Ketua Program Studi Akuntansi

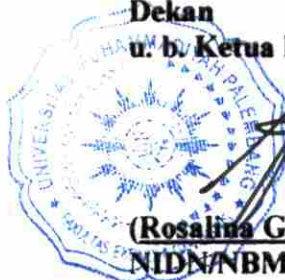

(Rosalina Ghozali, S.E., Ak, M.Si)

NIDN/NBM : 0228115802/1021961

MOTTO DAN PERSEMBAHAN

MOTTO:

- ❖ *Selalu bersyukur karena Allah SWT akan selalu memberikan apa yang kita butuhkan walaupun hal tersebut bukan sesuatu yang kita inginkan.*
- ❖ *Keberhasilan tidak datang secara tiba-tiba, tetapi karena ada usaha dan kerja keras.*
- ❖ *Kunci untuk menggapai kesuksesan adalah dengan berbuat baik, jujur dan disiplin dalam segala hal.*

(Novendo)

Terucap syukur pada Allah SWT

Ku persembahkan untuk:

- ❖ *Bapak dan Ibuku tercinta*
- ❖ *Saudaraku*
- ❖ *Keluargaku*
- ❖ *Sahabat-sahabatku*
- ❖ *Almamaterku*



PRAKATA

Assalamu'alaikum Warahmatullahi Wabarakatuh

Puji dan syukur kehadiran Allah SWT yang telah melimpahkan rahmat dan hidayah-Nya sehingga penulis dapat menyelesaikan skripsi yang berjudul “Analisis Efektivitas Dan Kontribusi Penerimaan Retribusi Pelayanan Parkir Di Tepi Jalan Umum Dalam Meningkatkan Pendapatan Asli Daerah Pada Dinas Perhubungan Kota Palembang” untuk memperoleh sebagian persyaratan mencapai gelar sarjana Strata 1 di Fakultas Ekonomi dan Bisnis Program Studi Akuntansi Universitas Muhammadiyah Palembang.

Dalam pembuatan skripsi ini penulis banyak menemui hambatan, baik dari segi referensinya maupun keterbatasan pengetahuan yang penulis miliki, tetapi akhirnya semua hambatan itu dapat teratasi. Penulis juga menyadari bahwa skripsi ini tidak akan dapat selesai tanpa bantuan dan bimbingan dari berbagai pihak, oleh karena itu penulis menyampaikan banyak terima kasih kepada:

1. Bapak Abid Djazuli, S.E, M.M selaku Rektor Universitas Muhammadiyah Palembang.
2. Bapak Drs. Fauzi Ridwan, M.M selaku Dekan Fakultas Ekonomi dan Bisnis Universitas Muhammadiyah Palembang.
3. Ibu Rosalina Ghazali, S.E, Ak, M.Si selaku Ketua Program Studi Akuntansi dan Ibu Welly, S.E, M.Si selaku Sekretaris Program Studi Akuntansi Fakultas Ekonomi dan Bisnis Universitas Muhammadiyah Palembang.
4. Bapak Aprianto, S.E, M.Si selaku dosen pembimbing yang selalu memberikan arahan dan nasehat selama penulisan skripsi ini.
5. Bapak dan Ibu Dosen serta seluruh staf pengajar Fakultas Ekonomi dan Bisnis Universitas Muhammadiyah Palembang.

6. Kepala Dinas, Staf dan seluruh pegawai Dinas Perhubungan Kota Palembang, terima kasih atas bantuan dan kerjasamanya dalam proses penulisan skripsi ini.
7. Bapak (Rusydi) dan Mamak (Edayati) tercinta atas kasih sayang, perhatian, semangat, kesabaran pengorbanan, motivasi dan dorongan, serta do'a tulusnya yang senantiasa menyertai di setiap langkahku dalam menjalani hidup.
8. Saudaraku (Novandi S.E) dan saudariku (Rizki Yulia) atas perhatian, motivasi bersama-sama untuk berjuang dan kasih sayangnya yang selalu memberikan semangat dalam setiap langkah perjalananku.
9. Sepupu-sepupu, keluarga, sahabat dan orang-orang terdekat atas dorongan dan semangat yang selalu menyertai.
10. Adinda Mutia Hasna Syafira yang selalu memberikan dorongan, semangat dan motivasi dalam setiap kegiatan yang kulakukan.
11. Semua pihak yang telah ikut membantu dalam penyusunan skripsi ini yang tidak dapat disebutkan satu persatu oleh penulis.

Penulis menyadari bahwa masih banyak terdapat kekurangan dan keterbatasan dalam skripsi ini, untuk itu saran dan kritik yang sifatnya membangun sangat diharapkan. Semoga skripsi ini dapat bermanfaat bagi kita semua. Amin

Wassalamu'alaikum Warahmatullahi Wabarakatuh

Palembang, Januari 2016
Penulis,

Novendo

DAFTAR ISI

	Halaman
HALAMAN DEPAN.....	i
HALAMAN JUDUL.....	ii
HALAMAN PERNYATAAN BEBAS PLAGIAT.....	iii
HALAMAN PENGESAHAN SKRIPSI.....	iv
HALAMAN MOTTO DAN PERSEMBAHAN.....	v
HALAMAN PRAKATA.....	vi
HALAMAN DAFTAR ISI.....	viii
HALAMAN DAFTAR TABEL DAN GAMBAR.....	xi
HALAM LAMPIRAN.....	xii
HALAMAN ABSTRAK.....	xiii
HALAMAN ABSTRACT.....	xiv
BAB I PENDAHULUAN.....	1
A. Latar Belakang Masalah.....	1
B. Rumusan Masalah.....	7
C. Tujuan Penelitian.....	7
D. Manfaat Penelitian.....	7
BAB II KAJIAN PUSTAKA.....	9
A. Penelitian Sebelumnya.....	11
B. Landasan Teori.....	12
1. Retribusi Daerah.....	12

	2. Retribusi Pelayanan Parkir Di Tepi Jalan Umum.....	21
	3. Pendapatan Asli Daerah (PAD).....	24
BAB III	METODE PENELITIAN.....	26
	A. Jenis Penelitian.....	26
	B. Lokasi Penelitian.....	27
	C. Operasionalisasi Variabel.....	27
	D. Data yang Diperlukan.....	28
	E. Metode Pengumpulan Data.....	29
	F. Analisis Data dan Teknik Analisis.....	30
BAB IV	HASIL PENELITIAN DAN PEMBAHASAN.....	33
	A. Hasil Penelitian.....	33
	1. Sejarah Singkat Dinas Perhubungan Kota Palembang.....	33
	2. Visi dan Misi Dinas Perhubungan Kota Palembang.....	34
	3. Pembagian Tugas dan Struktur Organisasi Dinas Perhubungan Kota Palembang.....	35
	B. Pembahasan Hasil Penelitian.....	43
	1. Perhitungan Analisis Efektivitas.....	45
	2. Perhitungan Analisis Kontribusi.....	49
	3. Hasil Perhitungan Analisis Efektivitas dan Kontribusi Penerimaan Retribusi Pelayanan Parkir Di Tepi Jalan Umum.....	53
BAB V	SIMPULAN DAN SARAN.....	59
	A. Simpulan.....	59

B. Saran.....60

DAFTAR PUSTAKA

LAMPIRAN

DAFTAR TABEL DAN GAMBAR

		Halaman
Tabel	I.1 Target dan Realisasi Penerimaan Retribusi Pelayanan Parkir Di Tepi Jalan Umum.....	5
Tabel	II.1 Perbedaan dan Persamaan Penelitian Sebelumnya.....	11
Tabel	II.2 Tarif Retribusi Pelayanan Parkir Di Tepi Jalan Umum....	23
Tabel	III.1 Operasionalisasi Variabel.....	27
Gambar	IV.1 Struktur Organisasi Dinas Perhubungan Kota Palembang.....	42
Tabel	IV.1 Target dan Realisasi Penerimaan Retribusi Pelayanan Parkir Di Tepi Jalan Umum Dalam Meningkatkan Pendapatan Asli Daerah.....	45
Tabel	IV.2 Efektivitas Retribusi Pelayanan Parkir Di Tepi Jalan Umum.....	46
Tabel	IV.3 Klasifikasi Kriteria Nilai Efektivitas Retribusi Daerah....	49
Tabel	IV.4 Kontribusi Retribusi Pelayanan Parkir Di Tepi Jalan Umum.....	50
Tabel	IV.5 Klasifikasi Kriteria Nilai Kontribusi Retribusi Daerah...52	
Tabel	IV.6 Hasil Perhitungan Analisis Efektivitas dan Kontribusi Dalam Meningkatkan Pendapatan Asli Daerah.....	53

DAFTAR LAMPIRAN

- Lampiran 1 : Laporan Realisasi Penerimaan Daerah
- Lampiran 2 : Surat Selesai Riset
- Lampiran 3 : Jadwal Kegiatan Penelitian
- Lampiran 4 : Kartu Aktivitas Bimbingan Skripsi
- Lampiran 5 : Sertifikat Kuliah Kerja Nyata
- Lampiran 6 : Sertifikat Membaca dan Menghafal Al-Qur'an (Surat Pendek)
- Lampiran 7 : Sertifikat TOEFL
- Lampiran 8 : Biodata Penulis

ABSTRAK

Novendo /222011240/ Analisis Efektivitas dan Kontribusi Penerimaan Retribusi Pelayanan Parkir Di Tepi Jalan Umum Dalam Meningkatkan Pendapatan Asli Daerah Pada Dinas Perhubungan Kota Palembang./ Perpajakan/.

Rumusan masalah bagaimana efektivitas dan kontribusi retribusi pelayanan parkir di tepi jalan umum dalam meningkatkan pendapatan asli daerah pada Dinas Perhubungan Kota Palembang. Tujuan untuk mengetahui efektivitas dan kontribusi retribusi pelayanan parkir di tepi jalan umum dalam meningkatkan pendapatan asli daerah pada Dinas Perhubungan Kota Palembang. Penelitian ini bermanfaat bagi penulis dan bagi Dinas Perhubungan Kota Palembang.

Penelitian ini menggunakan penelitian deskriptif yaitu suatu penelitian untuk mengetahui tingkat efektivitas dan kontribusi tahun 2010-2014 pada Dinas Perhubungan Kota Palembang sehingga diketahui apakah efektif dan berkontribusi dalam meningkatkan pendapatan asli daerah.

Hasil menunjukkan bahwa Dinas Perhubungan Kota Palembang berdasarkan perhitungan analisis efektivitas dan analisis kontribusi belum mencapai target dan hal ini belum efektif dan belum banyak berkontribusi dalam meningkatkan pendapatan asli daerah.

Kata Kunci: Efektivitas, Kontribusi, Retribusi Pelayanan Parkir Di Tepi Jalan Umum, Retribusi Daerah.

ABSTRACT

Novendo /222011240/ The Analysis of Efectivity Analysis and Contribution Revenue Retribution Parked Service In Public Side Road Due To Improve The Regional Income at Official CommunicationOffice./Tax/.

Formulation of the problem was, how the efectivity and retribution contribution service in public side road due to improve the regional income at official communication office Palembang. The purpose of this research was to determine the efectivity and retribution contribution parked service in public side road due to improve the regional income at official communication office Palembang. This research was useful for the writer and official communication Palembang City.

This research was descriptive research where the research aimed was to measure the efectivity and contribution level in 2010-2014 at official communication Palembang City the refore, its result could show wheter or not revenue retribution parked significant show their efectivity and contribution to improve.

The research result showed that official communication of Palembang City has not achieved the efectivity and contribution target due to improve the regional income.

Keywords: Efectivity, Contribution, Parked Retribution Service In Public Side Road, Regional Retribution.

BAB I

PENDAHULUAN

A. Latar Belakang Masalah

Suatu Negara terdapat sebuah penerimaan yang salah satu sumber pemasukannya berasal dari retribusi. Pentingnya retribusi didalam suatu instansi atau perusahaan dikarenakan retribusi merupakan suatu sumber penerimaan bagi Negara setiap pemasukan retribusi bagi pemerintah diharapkan penerimaannya dapat optimal sesuai dengan target dan potensi yang telah ditetapkan karena retribusi itu sangat berpengaruh bagi pembangunan nasional yang dilakukan tahap demi tahap yang bertujuan untuk meningkatkan taraf hidup masyarakat baik spiritual maupun material sesuai dengan pancasila dan Undang-undang Dasar 1945.

Tanpa adanya biaya yang memadai untuk melaksanakan pembangunan, dimana pembiayaan pembangunan di Negara kita salah satunya berasal dari penerimaan retribusi. Maka baik pemerintah maupun masyarakat harus bersama-sama menegakkan kesadaran bahwa pentingnya membayar retribusi.

Retribusi merupakan salah satu sumber pendapatan negara yang akan digunakan untuk membiayai pengeluaran umum pemerintah (Belanja Rutin) dan apabila setelah dibelanjakan untuk belanja rutin masih terdapat sisa/surplus maka dapat digunakan untuk membiayai belanja pembangunan. Oleh karena itu

pemerintah terus berusaha melakukan peningkatan efektivitas dan kontribusi Retribusi Daerah dalam pemungutan retribusi.

Halim dan Damanyanti (2007) Efektivitas adalah ukuran berhasil tidaknya suatu organisasi mencapai tujuannya. Apabila suatu organisasi berhasil mencapai tujuan, maka organisasi tersebut dikatakan telah berjalan dengan efektif.

Kamus Umum Bahasa Indonesia diterbitkan oleh Balai Pustaka yang dimaksud dengan Kontribusi adalah sumbangan/uang iuran yang berasal dari realisasi penerimaan retribusi pelayanan parkir di tepi jalan umum dibagi dengan realisasi penerimaan retribusi daerah. Dari beberapa unsur penerimaan retribusi daerah salah satunya retribusi pelayanan parkir di tepi jalan umum. Apabila unsur retribusi persentasenya melebihi unsur-unsur lainnya, berarti kontribusi adalah retribusi pelayanan parkir di tepi jalan umum terhadap retribusi daerah adalah sangat berperan.

Pemerintah pusat mengeluarkan Undang-Undang Nomor 22 Tahun 1999 dan diperbaharui dengan Undang-Undang Nomor 32 Tahun 2004 tentang pemerintah daerah yang terfokus pada otonomi daerah dan Undang-Undang Nomor 25 yang diperbaharui dengan Undang-Undang Nomor 33 Tahun 2004 tentang perimbangan keuangan antara pemerintah pusat dan daerah, maka pemerintah daerah diberi kekuasaan yang lebih besar untuk mengatur anggaran daerah. Untuk mendukung pelaksanaan otonomi yang maksimal maka pemerintah mengeluarkan kebijaksanaan dibidang penerimaan daerah yang berorientasi pada peningkatan kemampuan daerah untuk membiayai urusan

rumah tangganya sendiri dan diprioritaskan pada penggalian dana mobilisasi sumber-sumber daerah.

Pendapatan Asli Daerah (PAD) merupakan sumber pendapatan daerah yang secara bebas dapat digunakan oleh masing-masing daerah untuk menyelenggarakan pemerintahan dan pembangunan daerah. Tapi pada kenyataannya kontribusi pendapatan asli daerah terhadap pendapatan dan belanja daerah masih kecil. Oleh karenanya pemerintah perlu berusaha meningkatkan Pendapatan Asli Daerah (PAD) yang salah satunya penggalian potensi daerah. Guna meningkatkan kemampuan dalam bidang pendanaan untuk pembangunan, Kota Palembang berusaha untuk meningkatkan Pendapatan Asli Daerah (PAD) melalui retribusi daerah. Salah satu jenis retribusi daerah yang dipungut oleh pemerintah kabupaten/kota adalah retribusi pelayanan parkir di tepi jalan umum. Undang-Undang No.28 tahun 2009 Retribusi daerah adalah pungutan daerah sebagai pembayaran atas jasa atau pemberian izin tertentu khusus disediakan dan atau diberikan pemerintah daerah untuk kepentingan orang pribadi atau badan. Peraturan Pemerintahan (PP) Nomor 66 Tahun 2001 Retribusi Daerah adalah jasa atau pemberian izin tertentu khusus disediakan dan/atau diberikan oleh Pemerintah Daerah untuk kepentingan pribadi dan badan.

Retribusi Daerah sebagaimana halnya pajak daerah merupakan salah satu Pendapatan Asli Daerah yang diharapkan menjadi salah satu sumber pembiayaan penyelenggaraan pemerintah dan pembangunan daerah, untuk meningkatkan dan pemeratakan kesejahteraan masyarakat.

Nasrun (2003:171) Retribusi daerah adalah pungutan daerah sebagai pembayaran pemakaian atau karena memperoleh jasa pekerjaan, usaha milik daerah untuk kepentingan umum, atau karena jasa yang diberikan oleh daerah baik langsung maupun tidak langsung.

Siahaan (2005:6) Retribusi Daerah adalah pungutan daerah sebagai pembayaran atas jasa atau pemberian izin yang khusus disediakan dan atau diberikan pemerintah untuk kepentingan orang pribadi atau badan.

Sumber pendapatan daerah yang penting lainnya adalah retribusi daerah. Retribusi Daerah memiliki ciri-ciri sebagai berikut : (1) Retribusi merupakan pungutan yang dipungut berdasarkan undang-undang dan peraturan daerah yang berkenaan. (2) Hasil penerimaan retribusi masuk ke kas pemerintah daerah. (3) Pihak yang membayar retribusi mendapatkan kontra prestasi (balas jasa) secara langsung dari pemerintahan daerah atas pembayaran yang dilakukannya. (4) Retribusi terutang apabila ada jasa yang diselenggarakan oleh pemerintah daerah yang dinikmati oleh orang atau badan. (5) Sanksi yang dikenakan pada retribusi adalah sanksi secara ekonomis, yaitu yang tidak membayar retribusi, tidak akan memperoleh jasa yang diselenggarakan oleh pemerintah daerah.

Di Kota Palembang salah satu retribusi daerah meliputi retribusi pelayanan parkir di tepi jalan umum yang merupakan penerimaan sumber potensial apabila dimaksimalkan, karena untuk tahun 2014 sampai dengan bulan Desember dari target penerimaan retribusi pelayanan parkir di tepi jalan umum yang direncanakan pemerintah Kota Palembang sebesar Rp. 7.241.550.000,- telah terealisasi sebesar Rp. 6.322.212.321,- dilihat dari realisasi tersebut tingkat

efektivitas retribusi izin trayek sebesar 87,30%. Sedangkan Pendapatan Asli Daerah (PAD) Kota Palembang pada tahun 2014 sebesar Rp. 85.154.048.999,- dilihat dari penerimaan Pendapatan Asli Daerah (PAD) kontribusi retribusi pada tahun 2014 tersebut menunjukkan sebesar 7,42%. Hal ini menunjukkan bahwa penerimaan retribusi pelayanan parkir di tepi jalan umum di Kota Palembang pada tahun 2014 dalam segi tingkat efektivitas belum efektif dan kontribusi penerimaan retribusi pelayanan parkir di tepi jalan umum belum cukup banyak menyumbang. Data target dan realisasi penerimaan retribusi pelayanan parkir di tepi jalan umum sebagai berikut:

Tabel I.1

**Data Target Dan Realisasi Penerimaan Retribusi Pelayanan Parkir Di
Tepi Jalan Umum
Kota Palembang Tahun 2010-2014**

No	Tahun	Target	Realisasi	Persentase (%)
1	2010	5.500.000.000	3.590.938.000	65,29
2	2011	5.775.000.000	4.447.905.378	77,02
3	2012	11.550.000.000	5.723.811.192	49,56
4	2013	6.297.000.000	5.253.836.863	83,43
5	2014	7.241.550.000	6.322.212.321	87,30

Sumber Data: Dinas Perhubungan, 2015

Pada penerimaan dan pemungutan retribusi pelayanan parkir di tepi jalan umum, pemerintah telah berupaya menjalankan program-program kegiatannya sebaik mungkin tetapi masih saja ada kendala-kendala yang dihadapi baik

didalam maupun dilapangan yaitu salah satunya adalah retribusi yang disetor kepada Dinas Perhubungan tidak sesuai ketentuan. Hal ini disebabkan karena adanya pungutan liar dari oknum tertentu, karena cuaca, hari-hari perayaan besar yang menyebabkan masyarakat banyak pulang ke kampung halamannya masing-masing sehingga penyediaan jasa parkir sepi dan masih banyak penyebab yang lain. Untuk itu pemerintah Kota Palembang diharapkan bisa meningkatkan penerimaan retribusi pelayanan parkir di tepi jalan umum, agar penerimaan pemerintah terus meningkat sehingga dapat memperlancar pembangunan. Untuk mencapai ini pemerintah Kota Palembang sebagai pelaksana pemerintahan di daerah diharapkan secara aktif melakukan upaya pengembangan sumber-sumber pendapatan daerah yang salah satunya retribusi pelayanan parkir di tepi jalan umum. Berdasarkan urutan di atas, retribusi pelayanan parkir di tepi jalan umum merupakan objek yang penting dan menarik bagi penulis karena penerimaan retribusi daerah terutama retribusi pelayanan parkir di tepi jalan umum dapat memberikan andil yang tidak sedikit dalam meningkatkan Pendapatan Asli Daerah (PAD) di Kota Palembang guna mensukseskan pembangunan daerah Kota Palembang khususnya dan pembangunan nasional pada umumnya, maka untuk menyikapi hal tersebut penulis mengambil judul Analisis Efektivitas Dan Kontribusi Penerimaan Retribusi Pelayanan Parkir Di Tepi Jalan Umum Dalam Meningkatkan Pendapatan Asli Daerah Pada Dinas Perhubungan Palembang.

B. Rumusan Masalah

Sehubungan dengan judul penelitian di atas, maka rumusan masalah dalam penelitian ini bagaimana efektivitas dan kontribusi Retribusi Pelayanan Parkir Di Tepi Jalan Umum dalam meningkatkan Pendapatan Asli Daerah (PAD) di Kota Palembang.

C. Tujuan Penelitian

Adapun tujuan dari penelitian ini untuk mengetahui efektivitas dan kontribusi Retribusi Pelayanan Parkir Di Tepi Jalan Umum dalam meningkatkan Pendapatan Asli Daerah (PAD) di Kota Palembang.

D. Manfaat Penelitian

Berdasarkan tujuan penelitian di atas, maka penelitian ini diharapkan akan memberikan manfaat bagi semua pihak diantaranya:

1. Bagi Penulis

Dapat memperoleh pengetahuan dan pengalaman serta sarana dalam menerapkan teori-teori keilmuan yang pernah diperoleh sebelumnya serta untuk memenuhi syarat memperoleh gelar strata satu (S1).

2. Bagi Dinas Perhubungan Kota Palembang

Sebagai bahan evaluasi dan masukkan dalam upaya meningkatkan penerimaan retribusi pelayanan parkir di tepi jalan umum agar tercapai sesuai dengan yang diharapkan serta meningkatkan Pendapatan Asli

Daerah (PAD) di Kota Palembang dari penerimaan retribusi pelayanan parkir di tepi jalan umum.

3. Bagi Almamater

Hasil Penelitian ini diharapkan dapat memberikan tambahan informasi dan referensi bagi penulis yang serupa dimasa yang akan datang.

BAB II

KAJIAN PUSTAKA

A. Penelitian Sebelumnya

Penelitian sebelumnya dilakukan oleh Yuli Mariana (2010) yang berjudul analisis terhadap efektivitas pemungutan pajak restoran dalam rangka meningkatkan penerimaan pajak daerah pada Dinas Pendapatan Daerah Kota Palembang. Rumusan masalahnya yaitu bagaimana efektivitas pemungutan pajak restoran dalam rangka meningkatkan penerimaan pajak daerah pada Dinas Pendapatan Daerah Kota Palembang. Tujuannya untuk mengetahui efektivitas pemungutan pajak restoran dalam rangka meningkatkan penerimaan pajak daerah pada Dinas Pendapatan Daerah Kota Palembang. Data yang digunakan adalah data sekunder. Teknik analisis data yaitu kualitatif dan kuantitatif. Hasil analisis dari hasil penelitian yang dilakukan ternyata telah efektif dan mampu mencapai target dan realisasi penerimaan pajak restoran pada tahun 2006 sampai 2008 dapat mencapai target yang telah ditentukan ini dikarenakan Dinas Pendapatan Daerah Kota Palembang telah memperhatikan tahun-tahun sebelumnya dalam menetapkan target pajak restoran sehingga dapat meningkatkan Pendapatan Asli Daerah.

Penelitian sebelumnya dilakukan oleh Ade Gunadi (2012) yang berjudul analisis penerimaan pajak reklame terhadap Pendapatan Asli Daerah Kota Palembang. Rumusan masalah bagaimana penerimaan pajak reklame terhadap

Pendapatan Asli Daerah Kota Palembang. Tujuan penelitian yaitu untuk mengetahui kontribusi dan efektivitas pajak reklame terhadap Pendapatan Asli Daerah Kota Palembang. Data yang digunakan adalah data sekunder. Teknik analisis data yaitu metode kuantitatif. Hasil analisis menunjukkan tingkat kontribusi dan efektivitas pajak reklame pada 2008-2012 sangat baik. Karena realisasi pajak restoran lebih besar dari pada target yang direncanakan.

Penelitian sebelumnya dilakukan oleh Yudi Candra (2013) yang berjudul Analisis Penerimaan Pajak Restoran Terhadap Pendapatan Asli Daerah Kota Palembang Pada Dinas Pendapatan Daerah Kota Palembang. Rumusan masalah yaitu bagaimana efektivitas dan kontribusi pajak restoran terhadap penerimaan pajak daerah pada Dinas Pendapatan Daerah Kota Palembang. Tujuannya untuk (a) mengetahui efektivitas dan kontribusi pajak hotel dalam rangka meningkatkan penerimaan pajak daerah pada Dinas Pendapatan Daerah Kota Palembang. (b) untuk mengetahui hambatan-hambatan atau kendala dan upaya yang perlu dilakukan oleh Dinas Pendapatan Daerah Kota Palembang dalam mengefektifkan penerimaan pajak restoran untuk meningkatkan penerimaan pajak daerah. Data yang digunakan adalah data sekunder. Teknik analisis data yaitu kualitatif dan kuantitatif. Hasil analisis menunjukkan menunjukkan tingkat efektivitas pemungutan pajak restoran pada tahun anggaran 2009 sampai 2013 sudah efektif. Berdasarkan kontribusi yang diberikan pajak restoran terhadap penerimaan pajak daerah pada Dinas Pendapatan Daerah Kota Palembang kurang berkontribusi.

Tabel II.1
Perbedaan dan Persamaan
Penelitian Sebelumnya

Penelitian Sebelumnya	Perbedaan	Persamaan
Analisis Terhadap Efektivitas Pemungutan Pajak Restoran Dalam Rangka Meningkatkan Penerimaan Pajak Daerah Pada Dinas Pendapatan Daerah Kota Palembang. Yuli Mariana (2010)	Menganalisis efektivitas Pajak Restoran saja tanpa menganalisis kontribusinya	Sama-sama menganalisis efektivitas dan kontribusi.
Analisis Penerimaan Pajak Reklame Terhadap Pendapatan Asli Daerah Kota Palembang. Ade Gunardi (2012)	Objek yang diteliti Pajak Reklame	Sama-sama menganalisis efektivitas dan kontribusi.
Analisis Penerimaan Pajak Restoran Terhadap Pendapatan Asli Daerah Kota Palembang Pada Dinas Pendapatan Daerah Kota Palembang. Yudi Candra (2013)	Objek yang diteliti Pajak Restoran	Sama-sama menganalisis efektivitas dan kontribusi.

Sumber: Penulis, 2015

B. Landasan Teori

1. Retribusi Daerah

a. Pengertian Retribusi Daerah

Mardiasmo (2002:100) Retribusi Daerah merupakan pungutan daerah sebagai pembayaran atas jasa atau pemberian izin yang khusus disediakan atau diberikan pemerintah daerah untuk kepentingan pribadi atau badan.

Marihot (2005:432) Berdasarkan Undang-undang No. 34 Tahun 2000 tentang pajak daerah dan retribusi daerah menyatakan, bahwa:

- 1) Retribusi adalah pungutan daerah sebagai pembayaran atas jasa atau pemberian izin tertentu yang khusus disediakan oleh pemerintah daerah untuk kepentingan pribadi atau badan.
- 2) Wajib retribusi adalah orang pribadi atau badan yang wajib untuk melaksanakan pembiayaan retribusi, termasuk pungutan atau pemotongan retribusi tertentu.
- 3) Masa retribusi adalah jangka waktu tertentu merupakan batas wajib retribusi untuk memanfaatkan jasa dan perizinan tertentu dari pemerintah yang bersangkutan.

b. Fungsi Retribusi Daerah

Yuni (2011:13) Fungsi dari retribusi daerah, yaitu:

1) Penerimaan

Artinya retribusi disajikan sebagai alat untuk mengumpulkan dana bagi pemerintah daerah terutama yang menyangkut kelancaran penyediaan jasa dan pelayanan masyarakat pembayar retribusi.

2) Pengatur

Artinya pungutan retribusi dipakai sebagai alat ukur perangkat untuk menata kehidupan ekonomi dan sosial masyarakat.

Pada prinsipnya pungutan retribusi yang harus dibayar oleh penerima manfaat harus sama dengan nilai dari manfaat yang diterimanya.

Penilaian manfaat ini melalui beberapa langkah, yaitu:

- a) Diidentifikasi manfaat fisik yang dapat diukur besarnya.
- b) Penerapan nilai rupiah dengancara menggunakan harga pasar, atau harga barang pengganti, atau dengan mengadakan survey tentang kesediaan membayar (*willing ness to pay*).

c. Jenis-jenis Retribusi Daerah

Menurut pasal 18 ayat (2) Undang-undang Nomor 34 Tahun 2000 dan peraturan Pemerintah Nomor 66 tahun 2001 retribusi daerah dibagi menjadi tiga golongan :

1. Retribusi Jasa Umum

Retribusi jasa umum adalah retribusi atas jasa yang disediakan atau diberikan oleh pemerintah daerah untuk tujuan kepentingan dan

pemanfaatan umum serta dapat dinikmati oleh orang atau badan.

Jenis-jenis retribusi jasa umum adalah :

a) Retribusi Pelayanan Kesehatan

Pelayanan kesehatan adalah pelayanan kesehatan di puskesmas, balai pengobatan dan Rumah Sakit daerah (RSUD).

b) Retribusi pelayanan persampahan atau kebersihan

Pelayanan persampahan atau kebersihan meliputi pengambilan, pengangkutan dan pembuangan serta penyediaan lokasi pembuangan atau pemusnahan sampah rumah tangga, industri serta perdagangan tidak termasuk pelayanan kebersihan jalan umum dan taman.

c) Retribusi penggantian Biaya Cetak Kartu Tanda Penduduk dan Akta Catatan Sipil

Akta catatan sipil meliputi akta kelahiran, akta perkawinan, akta perceraian, akta pengesahan dan pengakuan anak, akta nama bagi warga asing dan akta kematian.

d) Retribusi Pelayanan Pemakaman Dan Pengabuan Mayat

Pelayanan pemakaman dan pengabuan mayat meliputi pelayanan penguburan atau pemakaman termasuk penggalian dan pengerukan, pembakaran atau pengabuan mayat yang dimiliki atau dikelola oleh pemerintah daerah.

e) Retrubusi Pelayanan Parkir di Tepi Jalan Umum

Pelayanan parkir di tepi jalan umum adalah penyediaan pelayanan parkir ditepi jalan umum yang ditentukan pemerintah daerah. Karena jalan menyangkut kepentingan umum, penetapan jalan umum sebagai tempat parkir mengacu kepada ketentuan peraturan perundang-undangan yang berlaku.

f) Retribusi Pelayanan Pasar

Pelayanan pasar adalah fasilitas pasar tradisional atau sederhana berupa pelataran dan lo yang dikelola oleh pemerintah daerah dan khusus disediakan untuk pedagang., tidak termasuk yang dikelola oleh BUMN, BUMD dan pihak swasta.

g) Retribusi Pengujian Kendaraan Bermotor

Pelayanan pengujian kendaraan bermotor adalah pelayanan pengujian kendaraan bermotor sesuai dengan perundang-undangan yang berlaku, yang diselenggarakan oleh pemerintah daerah.

h) Retribusi Pemeriksaan Alat Pemadam Kebakaran

Pelayanan pemeriksaan alat pemadam kebakaran adalah pelayanan pemeriksaan dan atau perizinan dari pemerintah daerah terhadap alat-alat pemadam kebakaran yang dimiliki dan atau dipergunakan oleh masyarakat.

i) Retribusi Penggantian Biaya Cetak Peta

Pelayanan penggantian biaya cetak peta adalah peta yang dibuat oleh pemerintah daerah, dan peta teknis (peta struktur).

j) Retribusi Pengujian Kapal Perikanan

Pengujian kapal perikanan adalah pengujian terhadap kapal perangkap ikan yang menjadi kewenangan daerah.

Menurut Undang-Undang Nomor 34 Tahun 2004 Pasal 18 ayat 3 huruf a, retribusi jasa umum ditentukan berdasarkan kriteria sebagai berikut :

- 1) Retribusi jasa umum bersifat bukan pajak dan bersifat bukan retribusi jasa usaha atau retribusi perizinan tertentu.
- 2) Jasa yang bersangkutan merupakan kewenangan daerah dalam rangka pelaksanaan asas desentralisasi.
- 3) Jasa tersebut memberikan manfaat khusus bagi orang pribadi atau badan yang diharuskan membayar retribusi, di samping untuk melayani kepentingan dan kemanfaatan umum.
- 4) Jasa tersebut layak untuk dikenakan retribusi.
- 5) Retribusi tersebut tidak bertentangan dengan kebijakan nasional mengenai penyelenggaraannya.
- 6) Retribusi tersebut dapat dipungut secara efektif dan efisien serta merupakan satu sumber pendapatan daerah yang potensial.
- 7) Pengumuman retribusi memungkinkan penyediaan jasa tersebut dengan tingkat atau kualitas pelayanan yang lebih baik.

2. Retribusi Jasa Usaha

Retribusi jasa usaha adalah retribusi jasa yang disediakan oleh pemerintah daerah dengan menganut prinsip komersial karena pada dasarnya dapat digunakan oleh sektor swasta. Jenis-jenis retribusi jasa usaha adalah :

a) Retribusi Pemakaian Kekayaan Daerah

Pelayanan pemakaian kekayaan daerah dengan menganut prinsip komersial karena pada dasarnya dapat pula disediakan oleh sektor swasta.

b) Retribusi pasar Grosir dan atau Perktokoan

Grosir dan atau perktokoan adalah pasar grosir berbagai jenis barang dan fasilitas pasar atau pertokoan yang dikontrakan, yang disediakan atas diselenggarakan oleh pemerintah daerah.

c) Retribusi Tempat Pelelangan

Tempat pelelangan adalah tempat yang secara khusus disediakan oleh pemerintah daerah untuk melakukan pelelangan ikan, ternak, hasil bumi dan hasil hutan termasuk jasa fasilitas lainnya yang disediakan tempat pelelangan. Termasuk dalam pengertian tempat pelelangan adalah tempat yang dikontrak oleh pemerintah daerah dari pihak lain untuk dijadikan tempat pelelangan.

d) Retribusi Jasa Usaha Terminal

Pelayanan jasa terminal adalah pelayanan penyediaan tempat parkir untuk kendaraan penumpang, dan bus umum, tempat kegiatan usaha, dan fasilitas lainnya di lingkungan terminal, yang dimiliki atau dikelola pemerintah daerah. Dengan ketentuan ini, pelayanan tidak dipungut retribusi.

e) Retribusi Tempat Khusus Parkir

Pelayanan tempat khusus parkir adalah pelayanan tempat penyediaan tempat parkir yang khusus disediakan, dimiliki, dan dikelola pemerintah daerah tidak termasuk yang disediakan oleh BUMD dan milik swasta.

f) Retribusi Tempat Penginapan/Persanggahan/Villa

Pelayanan tempat penginapan atau persanggahan atau villa milik daerah adalah pelayanan penyediaan tempat penginapan atau persanggahan atau villa dimiliki dan atau yang dikelola oleh pemerintah daerah, tidak termasuk yang dikelola oleh BUMD dan pihak swasta.

g) Retribusi Penyedotan Kakus

Pelayanan penyedotan kakus adalah pelayanan penyedotan kakus atau jamban yang dilakukan oleh pemerintah daerah, tidak termasuk yang dikelola oleh BUMD dan pihak swasta.

h) Retribusi Rumah Potong Hewan

Pelayanan rumah potong hewan adalah penyediaan fasilitas rumah potong hewan ternak termasuk pelayanan pemeriksaan kesehatan hewan sebelum dan sesudah dipotong, yang dimiliki dan atau dikelola oleh pemerintah daerah.

i) Retribusi Pelayanan Pelabuhan Kapal

Pelayanan Pelabuhan Kapal adalah pelayanan pada pelabuhan kapal perikanan dan atau bukan kapal perikanan, termasuk fasilitas lainnya di lingkungan pelabuhan kapal yang dimiliki dan atau dikelola oleh pemerintah daerah, tidak termasuk yang dikelola BUMN, BUMD dan pihak swasta.

j) Retribusi Tempat Rekreasi dan Olahraga

Pelayanan tempat rekreasi dan olahraga adalah tempat rekreasi, pariwisata dan olahraga yang dimiliki dan atau dikelola oleh pemerintah daerah.

k) Retribusi Penyeberangan di Atas Air

Retribusi penyeberangan di atas air adalah pelayanan penyeberangan orang atau barang dengan menggunakan kendaraan di atas air yang dimiliki dan atau dikelola oleh pemerintah daerah, tidak termasuk yang dikelola BUMN, BUMD dan pihak swasta.

l) Retribusi Pengolahan Limbah Cair

Pelayanan pengelolaan limbah cair rumah tangga, perkantoran dan industri yang dimiliki dan atau dikelola oleh pemerintah daerah, tidak termasuk yang dikelola BUMD dan pihak swasta.

m)Retribusi Penjualan Produksi Usaha Daerah

Penjualan produksi usaha daerah adalah penjualan hasil produksi usaha pemerintah daerah antara lain, bibit atau benih tanaman, bibit ternak dan bibit ikan, tidak termasuk penjualan produksi usaha BUMN, BUMD dan pihak swasta.

Menurut Undang-Undang Nomor 34 Tahun 2000 pasal 18 ayat 3 huruf b, retribusi jasa usaha ditentukan berdasarkan kriteria sebagai berikut:

- a) Retribusi jasa usaha bersifat bukan pajak dan bersifat bukan retribusi jasa umum atau retribusi perizinan tertentu.
- b) Jasa yang bersangkutan adalah jasa yang bersifat komersil yang sebagian disediakan oleh sektor swasta, tetapi belum memadai atau terdapatnya harta yang dimiliki/dikuasai daerah yang belum dimanfaatkan secara penuh oleh pemerintah daerah. Pengertian harta adalah semua harta bergerak dan tidak bergerak, tidak termasuk uang kas, surat-surat berharga, dan harta lainnya yang bersifat lancar (*current asset*).

d. Objek dan Subjek Retribusi Daerah

Peraturan pemerintah Nomor 66 Tahun 2001 tentang Retribusi Daerah disebutkan objek retribusi adalah :

a) Retribusi Jasa Umum

Objek retribusi umum adalah pelayanan yang disediakan atau diberikan Pemerintah Daerah untuk tujuan kepentingan dan kemanfaatan umum serta dapat dinikmati oleh orang pribadi atau badan.

b) Retribusi Jasa Usaha

Objek retribusi usaha adalah pelayanan yang disediakan oleh Pemerintah Daerah dengan menganut prinsip komersial.

c) Retribusi Perizinan Tertentu

Objek retribusi perizinan tertentu adalah kegiatan tertentu Pemerintah Daerah dalam rangka pemberian izin kepada orang pribadi.

2. Retribusi Pelayanan Parkir Di Tepi Jalan Umum

a. Pengertian Pelayanan Parkir Di Tepi Jalan Umum

Pelayanan parkir di tepi jalan umum adalah pembayaran atas penyediaan pelayanan parkir ditepi jalan umum yang ditentukan pemerintah daerah. Karena jalan menyangkut kepentingan umum, penetapan jalan umum sebagai tempat parkir mengacu kepada ketentuan peraturan perundang-undangan yang berlaku.

b. Objek Pelayanan Parkir Di Tepi Jalan Umum

Objek pelayanan parkir di tepi jalan umum adalah pembayaran atas penyediaan pelayanan parkir ditepi jalan umum yang ditentukan pemerintah daerah.

c) Subjek Pelayanan Parkir Di Tepi Jalan Umum

Subjek pelayanan parkir di tepi jalan umum adalah orang pribadi atau badan yang dapat dikenakan retribusi daerah. Dalam hal ini orang pribadi atau badan yang menggunakan tempat parkir untuk kendaraannya.

d) Prinsip Dan Sasaran Pelayanan Parkir Di Tepi Jalan Umum

Prinsip dan sasaran pelayanan parkir di tepi jalan umum didasarkan atas tujuan untuk mengendalikan permintaan dan penggunaan jasa pelayanan dalam rangka memperlancar lalu lintas jalan dengan tetap memperhatikan biaya penyelenggaraan pelayanan, kemampuan masyarakat dan aspek keadilan.

Berdasarkan Peraturan Daerah Kota Palembang Nomor 16 Tahun 2011 atas pemberian jasa parkir dikenakan retribusi sebagai berikut:

Tabel II.2
Tarif Retribusi Pelayanan Parkir Di Tepi Jalan Umum

Jenis Kendaraan	Tarif
a) Sepeda	Rp. 500,-
b) Sepeda Motor	Rp. 1.000,-
c) Mobil Penumpang dan sejenisnya, Stadion Wagon, Jeep, Sedan, Pick Up	Rp. 2.000,-
d) Bus Kecil, Truk Engkel dan sejenisnya	Rp. 3.000,-
e) Bus Sedang, Bus Besar, Truk/Tangki, Box dan sejenisnya	Rp. 5.000,-
f) Truk Gandeng, Tronton/Truk Tiga Sumbu Keatas, Truk Tempel, Truk Peti Kemas dan sejenisnya	Rp. 10.000,-

Sumber: Dinas Perhubungan Kota Palembang, 2015

3. Pendapatan Asli Daerah (PAD)

a) Pengertian Pendapatan Asli Daerah (PAD)

Siahaan (2005:15) pengertian Pendapatan Asli Daerah adalah: “Pendapatan yang diperoleh daerah dan dipungut berdasarkan peraturan daerah sesuai dengan peraturan perundang-undangan, meliputi:

1. Pajak Daerah.
2. Retribusi Daerah, termasuk hasil dan pelayanan badan umum (BLU) daerah.
3. Hasil pengelolaan kekayaan pisahkan, antara lain bagian laba dari BUMD, hasil kerja sama dengan pihak ketiga.
4. Lain-lain PAD yang sah.

Sedangkan dalam Undang-Undang Republik Indonesia Nomor 33 Tahun 2004 Pasal 1 Ayat 18 Pendapatan Asli Daerah, selanjutnya disebut PAD adalah pendapatan yang diperoleh daerah yang dipungut berdasarkan Peraturan Daerah sesuai dengan peraturan perundang-undangan.

Sumber-sumber Pendapatan Asli Daerah Menurut Undang-Undang Republik Indonesia Nomor 33 Tahun 2004 Pasal 1 Ayat 18 yaitu:

1. Pajak Daerah

Iuran Wajib Pajak yang dilakukan oleh orang pribadi atau badan kepada daerah tanpa imbalan langsung yang seimbang, yang dapat dipaksakan berdasarkan peraturan perundang-undangan yang berlaku, yang digunakan untuk membiayai penyelenggaraan pemerintah daerah dan pembangunan daerah.

2. Retribusi Daerah

Pungutan daerah sebagai pembayaran atas jasa atau pemberian izin tertentu yang khusus disediakan/atau diberikan oleh pemerintah daerah untuk kepentingan orang pribadi atau badan.

3. Hasil pengelolaan kekayaan daerah yang dipisahkan

Pendapatan APBN yang dialokasikan kepada daerah berdasarkan angka persentase untuk mendanai kebutuhan daerah dalam rangka desentralisasi.

4. Lain-lain PAD yang sah, antara lain:

- a) Hasil penjualan kekayaan daerah yang dipisahkan
- b) Jasa giro
- c) Pendapatan bunga
- d) Keuntungan selisih nilai tukar rupiah terhadap mata uang asing
- e) Komisi, potongan, ataupun bentuk lain sebagai akibat dari penjualan dan/atau jasa oleh daerah.

BAB III

METODE PENELITIAN

A. Jenis Penelitian

(Sugiyono, 2012:35-36) Jenis penelitian tingkat eksplanasinya dikelompokkan menjadi:

1. Penelitian Deskriptif

Penelitian Deskriptif adalah suatu rumusan masalah yang berkenaan dengan pertanyaan terhadap keberadaan variabel sendiri, baik hanya pada satu variabel atau lebih (variabel yang berdiri sendiri).

2. Penelitian Komparatif

Penelitian Komparatif adalah penelitian yang membandingkan keberadaan satu variabel atau lebih sampel yang berbeda, atau waktu yang berbeda.

3. Penelitian Asosiatif

Penelitian Asosiatif adalah penelitian yang bersifat menanyakan dua variabel atau lebih.

Jenis penelitian yang akan digunakan penulis dalam penelitian ini adalah penelitian deskriptif yaitu suatu penelitian yang memusatkan perhatian pada masalah yang dialami tersebut dengan cara mengumpulkan data-data yang diperoleh dari daftar penerimaan Pendapatan Asli Daerah (PAD) pada Dinas Perhubungan Kota Palembang dan menganalisa serta membandingkannya.

B. Lokasi Penelitian

Lokasi Penelitian dilakukan pada Dinas Perhubungan Kota Palembang yang beralamat Jalan Pangeran Sido Ing Lautan, 35 Ilir Palembang (0711) 441175.

C. Operasionalisasi Variabel

Operasional Variabel adalah suatu definisi yang diberikan pada suatu variabel dengan cara memberikan arti atau menspesifikasikan bagaimana variabel atau kegiatan tersebut diukur, variabel yang digunakan dalam penelitian ini adalah:

Tabel III.1
Operasionalisasi Variabel

Variabel	Definisi	Indikator
Pendapatan Asli Daerah	Pendapatan Asli Daerah, selanjutnya disebut PAD adalah pendapatan yang diperoleh daerah yang dipungut berdasarkan peraturan daerah sesuai dengan peraturan perundang-undangan. (UU RI Nomor 33 Tahun 2004 Pasal ayat (18)).	Realisasi Penerimaan PAD
Efektivitas Retribusi Pelayanan Parkir Di Tepi Jalan Umum	Realisasi penerimaan retribusi pelayanan parkir di tepi jalan umum terhadap target penerimaan retribusi pelayanan parkir di tepi jalan umum yang memungkinkan apakah besarnya retribusi pelayanan parker di tepi jalan umum sesuai dengan target yang ada	- Target - Realisasi

Kontribusi Retribusi Pelayanan Parkir Di Tepi Jalan Umum	Analisis yang digunakan untuk mengetahui seberapa besar kontribusi yang dapat disumbangkan dari penerimaan retribusi pelayanan parkir di tepi jalan umum terhadap Pendapatan Asli Daerah (PAD) Kota Palembang	- Target - Realisasi
--	---	-----------------------------

Sumber: Penulis, 2015

D. Data yang Diperlukan

Nur dan Bambang (2009:146) data yang digunakan terdiri dari:

1. Data Primer, adalah data yang diperoleh secara langsung dari sumber aslinya (tidak melalui perantara).
2. Data Sekunder, adalah data yang diperoleh penelitian secara tidak langsung (diperoleh dan dicatat dari orang lain)

Data yang digunakan dalam penelitian ini adalah data primer dan data sekunder.

Data primer berupa hasil wawancara pada pegawai Dinas Perhubungan Kota Palembang dan data sekunder berupa:

1. Gambaran Umum Dinas Perhubungan Kota Palembang
2. Laporan Realisasi Penerimaan Retribusi Daerah Kota Palembang periode 2010-2014

E. Metode Pengumpulan Data

Teknik pengumpulan data terdiri dari Nur dan Bambang (2009)

1. Kuesioner (Angket)

Kuesioner atau angket adalah daftar pernyataan yang diberikan kepada orang lain yang bersedia memberikan respon (respon sesuai dengan permintaan pengguna).

2. Wawancara

Wawancara adalah suatu cara pengumpulan data yang digunakan untuk memperoleh informasi langsung dari sumbernya.

3. Pengamatan (observasi)

Pengamatan atau observasi adalah pengamatan secara langsung ke objek penelitian untuk melihat dari dekat kegiatan yang dilakukan.

4. Tes (*test*)

Tes adalah serangkaian pertanyaan atau latihan yang digunakan untuk mengukur keterampilan pengetahuan, intelegensi, kemampuan atau bakat yang dimiliki oleh individu atau kelompok.

5. Dokumentasi

Dokumentasi adalah ditunjukkan untuk memperoleh data langsung dari tempat penelitian.

Metode pengumpulan data yang akan digunakan dalam penelitian ini adalah teknik wawancara dan dokumentasi. Wawancara dilakukan dengan pegawai Dinas Perhubungan Kota Palembang. Dokumentasi berupa laporan realisasi penerimaan Retribusi Daerah Kota Palembang periode 2010-2014.

F. Analisis Data dan Teknik Analisis

1. Analisis Data

(Sugiyono: 2012:13-14) Analisis data dalam penelitian dapat dikelompokkan menjadi dua:

a) Metode Kualitatif

Analisis kualitatif yaitu suatu metode analisis dengan menggunakan data yang berbentuk kata, kalimat, skema dan gambar.

b) Metode Kuantitatif

Analisis kuantitatif yaitu suatu metode analisis dengan menggunakan data berbentuk angka atau data kualitatif yang diangkakan.

Metode analisis data yang akan digunakan penulis dalam penelitian ini adalah analisis data kuantitatif yaitu dengan melakukan analisis efektivitas dan kontribusi retribusi pelayanan parkir di tepi jalan umum.

2. Teknik Analisis

Teknik Analisis yang digunakan dalam penelitian ini dengan menyajikan tabel, uraian penjelasan menggunakan analisis efektivitas dan analisis kontribusi.

a) Analisis Efektivitas

Merupakan hubungan antara realisasi penerimaan retribusi pelayanan parkir di tepi jalan umum terhadap target penerimaan retribusi pelayanan parkir di tepi jalan umum yang memungkinkan apakah besarnya retribusi pelayanan parkir di tepi jalan umum sesuai dengan target yang ada. Besarnya efektivitas retribusi dapat dihitung dengan rumus sebagai berikut:

Efektivitas =

$$\frac{\text{Realisasi Penerimaan Retribusi Pelayanan Parkir Di Tepi Jalan Umum}}{\text{Target Penerimaan Retribusi Pelayanan Parkir Di Tepi Jalan Umum}} \times 100\%$$

Kemampuan daerah dalam menjalankan tugas dikategorikan efektif apabila tingkat efektivitas yang dicapai mencapai minimal 1 (satu) atau 100 persen. Namun demikian semakin tinggi tingkat efektivitas, menggambarkan kemampuan daerah yang semakin baik.

b) Analisa Kontribusi

Suatu analisis yang digunakan untuk mengetahui seberapa besar kontribusi yang dapat disumbangkan dari penerimaan retribusi pelayanan parkir di tepi jalan umum terhadap Pendapatan Asli Daerah (PAD) Kota Palembang, maka dibandingkan antara realisasi penerimaan Retribusi Pelayanan Parkir Di Tepi Jalan Umum terhadap jumlah penerimaan Pendapatan Asli Daerah (PAD).

Rumus yang digunakan untuk menghitung kontribusi sebagai berikut:

$$\text{Kontribusi Retribusi Pelayanan Parkir Di Tepi Jalan Umum} = \frac{\text{Realisasi penerimaan retribusi pelayanan parkir di tepi jalan umum}}{\text{Realisasi penerimaan pendapatan daerah}} \times 100\%$$

Dengan analisis ini kita akan mendapat seberapa besar kontribusi retribusi pelayanan parkir di tepi jalan umum terhadap Pendapatan Asli Daerah (PAD) Kota Palembang dengan membandingkan analisis yang berfluktasi dan kontribusi tersebut dan akan diketahui kontribusi yang

terbesar dan yang terkecil dari tahun ke tahun, sehingga dapat diketahui seberapa besar peran retribusi pelayanan parkir di tepi jalan umum dalam menyumbang kontribusi terhadap Pendapatan Asli Daerah (PAD) Kota Palembang.

BAB IV

HASIL PENELITIAN DAN PEMBAHASAN

A. Hasil Penelitian

1. Sejarah Singkat Dinas Perhubungan Kota Palembang

Dibentuknya Dinas Perhubungan Kota Palembang tidak serta merta diikuti perubahan Instasional, melainkan tahapan-tahapan Instasional yakni berawal dari terbentuknya Dinas Lalu Lintas Angkutan Jalan (LLAJ) Palembang I berubah menjadi Dinas Lalu Lintas Angkutan Jalan Raya (LLAJR) Wilayah I, berubah lagi menjadi cabang Dinas I Lalu Lintas Angkutan Jalan Raya (LLAJR) Tingkat II Kodya Palembang. Setelah berlakunya undang-undang Nomor 14 Tahun 1992 tentang lalu lintas dan Angkutan Jalan dan peraturan pemerintah tentang penyerahan sebagian urusan pemerintahan dibidang lalu lintas dan Angkutan Jalan kepala Daerah Tingkat I dan Daerah Tingkat II.

Untuk kelancaran administrasi, setelah dikeluarkannya peraturan Daerah Nomor 2 Tahun 1995 tentang pembentukan, organisasi dan tata kerja Dinas LLAJ Kotamadya Daerah Tingkat II Palembang, pada tanggal 26 Maret 1996 cabang Dinas I LLAJ Tingkat Kodya Palembang oleh Walikota Palembang berubah menjadi Dinas LLAJ Kotamadya Tingkat II Palembang yang keberadaanya dibawah Pemerintah Daerah Kodya Tingkat II Palembang. Dan berdasarkan Undang-undang Nomor 22 Tahun 1999 tentang Otonomi Daerah, berubah istilah menjadi Dinas LLAJ Kota Palembang, dan pada bulan Mei Tahun 2001 menjadi Dinas Perhubungan Kota Palembang. Dinas Perhubungan

Kota Palembang dipimpin oleh kepala Dinas yang berada dan bertanggung jawab kepada Walikota Palembang.

Dinas Perhubungan Kota Palembang mempunyai tugas pokok menyelenggarakan sebagian urusan rumah tangga Daerah dalam bidang lalu lintas, angkutan jalan, serta tugas yang lain diberikan oleh pemerintah daerah provinsi, untuk tugas tersebut Dinas Perhubungan Kota Palembang mempunyai fungsi sebagai berikut:

- a) Melaksanakan pembinaan umum berdasarkan kebijakan yang ditetapkan oleh Gubernur Provinsi Sumatera Selatan.
- b) Melaksanakan pembinaan teknis berdasarkan kebijakan yang ditetapkan Menteri Perhubungan.
- c) Melaksanakan pembinaan operasional sesuai dengan kebijaksanaan yang ditetapkan Walikota Palembang.

2. Visi dan Misi Dinas Perhubungan Kota Palembang

a. Visi :

Terwujudnya pelayanan perhubungan yang berkualitas dalam rangka menuju Palembang Kota International.

b. Misi :

- a. Meningkatkan pengendalian, pengawasan dan penegakan hukum terhadap penyedia dan pengguna jasa perhubungan Kota Palembang.
- b. Meningkatkan pelayanan jasa perhubungan yang lebih berkualitas.

3. Pembagian Tugas dan Struktur Organisasi Dinas Perhubungan Kota Palembang**1) Kepala Dinas****a. Tugas**

Membantu walikota sebagai Kepala Daerah di dalam melaksanakan kewenangan otonomi daerah dalam rangka pelaksanaan desentralisasi di bidang perhubungan.

b. Fungsi

- 1) Melaksanakan sebagian tujuan walikota di bidang perhubungan.
- 2) Merumuskan kebijakan teknis di bidang perhubungan.
- 3) Memberikan perizinan dan pelaksanaan pelayanan umum di bidang perhubungan.
- 4) Mengelola urusan ketatausahaan dinas.
- 5) Membina unit pelaksana Teknis Dinas.
- 6) Melaksanakan penegakan hukum di bidang perhubungan.

2) Sekretaris Dinas

a. Tugas

Melaksanakan urusan kepegawaian, keuangan, hukum dan humas serta urusan umum.

b. Fungsi

- 1) Melaksanakan pengelolaan administrasi kepegawaian.
- 2) Melaksanakan pengelolaan administrasi keuangan.
- 3) Melaksanakan pengelolaan administrasi hukum dan humas.

3) Subbag Umum

Bertugas mengurus kegiatan-kegiatan administrasi surat menyurat, kearsipan dan perpustakaan, urusan perlengkapan dan rumah tangga.

4) Subbag Kepegawaian

Bertugas melaksanakan kegiatan administrasi kepegawaian, menyusun rencana kebutuhan dan pengembangan pegawai.

5) Subbag Keuangan

Bertugas melaksanakan penyusunan anggaran tahunan dinas, pengelolaan dan pengendalian keuangan, pembukuan dan administrasi perbendaharaan.

6) Kepala Bidang Transportasi Jalan dan Rel

a. Tugas

Melaksanakan perencanaan, pembinaan, pengawasan dan memfasilitasi pelaksanaan kegiatan manajemen lalu lintas, teknis secara transportasi jalan dan rel.

b. Fungsi

- 1) Penyusunan rencana pembinaan, pengawasan, pengendalian dan memfasilitasi pelaksanaan kegiatan manajemen rekayasa lalu lintas.
- 2) Penyusunan rencana pembinaan, pengawasan, pengendalian dan memfasilitasi pelaksanaan kegiatan penyediaan sarana transportasi jalan dan rel.
- 3) Penyusunan rencana pembinaan, pengawasan, pengendalian dan memfasilitasi pelaksanaan kegiatan penyediaan prasarana LLAJ.
- 4) Penyusunan rencana pembinaan, pengawasan, pengendalian dan memfasilitasi pelaksanaan kegiatan penyediaan angkutan di bidang transportasi jalan dan rel.

7) Seksi Sarana Manajemen dan Rekayasa Lalu Lintas

Bertugas menyiapkan bahan pembinaan inventarisasi, pembinaan perbengkelan umum, penataan izin pendiri bengkel umum, serta pembinaan terhadap pelaksanaan pengujian kendaraan bermotor.

8) Seksi Angkutan Jalan

Bertugas menyiapkan bahan pemberian izin dan penetapan trayek angkutan jalan, pengendalian angkutan, perumusan kebijakan angkutan dan bahan pembinaan pelaksanaan angkutan.

9) Seksi Prasarana dan Perlengkapan Jalan

Bertugas menyiapkan bahan perumusan kebijaksanaan penetapan dan penyediaan prasarana jalan dan rel serta bahan pemantauan dan analisis kinerja prasarana jalan dan rel.

10) Kepala Bidang Perhubungan Laut dan ASDP

1) Tugas

Melaksanakan perencanaan, pembinaan, pengawasan, pengendalian dan memfasilitasi pelaksanaan kegiatan perhubungan Taut serta lalu lintas Angkutan Sungai, Danau dan Penyebrangan.

2) Fungsi

a) Penyusunan rencana pembinaan, pengawasan, pengendalian dan memfasilitasi pelaksanaan kegiatan Lalu Lintas Laut dan Lalu Lintas Sungai, Danau dan Penyebrangan.

b) Penyusunan rencana pembinaan, pengawasan, pengendalian dan memfasilitasi pelaksanaan kegiatan untuk menunjang keselamatan Lalu Lintas Laut dan Lalu Lintas Sungai, Danau dan Penyebrangan.

11) Seksi Sarana dan Manajemen Lalu Lintas Laut dan Sungai

Bertugas menyiapkan bahan pembinaan, inventarisasi serta pembinaan terhadap pelaksanaan hubungan Laut dan Angkutan Sungai, Danau dan Penyebrangan.

12) Seksi Angkutan Laut dan Sungai

Bertugas menyiapkan bahan pemberian izin dan penetapan trayek angkutan sungai, pengendalian angkutan, perumusan kebijakan angkutan dan bahan pembinaan pelaksanaan.

13) Seksi Prasarana Laut dan Sungai

Bertugas menyiapkan bahan pembinaan, inventarisasi serta pembinaan terhadap pelaksanaan hubungan taut dan Angkutan Sungai, Danau dan Penyebrangan.

14) Kepala Bidang Perencanaan dan Udara

1) Tugas

Melaksanakan pengumpulan data dan info dalam rangka penyusunan rencana dan program kerja, melakukan pemantauan dan pengendalian pengawasan serta evaluasi pelaporan serta kegiatan retribusi yang dilaksanakan oleh Dinas Perhubungan.

2) Fungsi

- a) Menyiapkan bahan penyusunan rencana dan program kerja.
- b) Menyiapkan bahan pelaksanaan pemantauan dan pengendalian pelaksanaan program.
- c) Menyiapkan bahan pelaksanaan evaluasi, pelaporan kegiatan dan mengola retribusi dibidang perhubungan.

15) Seksi Program

Bertugas melaksanakan penyusunan rencana dan program kerja bidang perhubungan.

16) Seksi Evaluasi dan Penyuluhan

Melaksanakan monitoring evaluasi dan pelaporan kegiatan bidang perhubungan serta kegiatan retribusi yang dilaksanakan oleh Dinas

Perhubungan, serta pembinaan dan pemberian bimbingan serta penyuluhan kepada masyarakat dibidang perhubungan.

17) Seksi Angkutan Udara

Bertugas menyiapkan bahan pelaksanaan penerbitan rekomendasi pembangunan di dalam Bandar udara dan pemberian izin lokasi Bandar udara serta melakukan penyiapan bahan pemberian rekomendasi penerbitan IMB bagi bangunan dalam kawasan keselamatan operasi penerbangan, serta pembinaan terhadap pelaksanaan kegiatan angkutan udara.

18) Kepala Bidang Pengawasan dan Pengendalian Operasional Lalu Lintas Kota

1) Tugas

Melaksanakan perencanaan, pengaturan, pengawasan, pengendalian dan penyidikan tindak pidana dibidang Lalu Lintas Angkutan Jalan, Angkutan Laut, Angkutan Sungai, Danau dan Penyebrangan, Angkutan Jalan Rel, Udara, Pos dan Telekomunikasi serta menyiapkan bimbingan keselamatan dan penerbitan pada sektor perhubungan

2) Fungsi

- a) Penyusunan rencana pembinaan, pengawasan dan pengendalian Lalu Lintas Angkutan Jalan, Angkutan Laut dan Lalu Lintas Angkutan Sungai, Danau dan Pcnycbrangan, Angkutan Jalan Rel, Udara, Pos dan Telekomunikasi.

- b) Penyusunan rencana pembinaan, keselamatan Lalu Lintas Angkutan Jalan, Angkutan Laut dan Lalu Lintas Angkutan Sungai, Danau dan Penyebrangan, Angkutan Jalan Rel, Udara, Pos dan Telekomunikasi.
- c) Penyusunan rencana pembinaan dan pelaksanaan kegiatan patroli, pengawalan dan penegakan hukum dibidang perhubungan.

19) Seksi Patroli dan Pengawalan Kota

Bertugas melaksanakan patrol dan pengawalan Lalu Lintas Angkutan Jalan (LLAJ), Angkutan Laut, Angkutan Sungai, Danau dan Penyebrangan (ASDP)

20) Seksi Pengawasan dan Pengendalian Kota

Bertugas melaksanakan pembinaan, pengawasan dan pengendalian Lalu Lintas Angkutan Jalan, Angkutan Laut, Angkutan Jalan Rel, Udara, Pos dan Telekomunikasi.

21) Seksi Penyidikan dan Penindakan Kota

Bertugas melaksanakan kegiatan pemeriksaan kendaraan bermotor, penyidikan dan penindakan tindak pidana pelanggaran di bidang perhubungan.

22) Unit Pelaksana Teknis Dinas

1) Tugas

Melaksanakan Sebagian tugas Dinas, disatu/beberapa wilayah kecamatan dalam suatu daerah.

2) Fungsi

Melaksanakan sebagian tugas dinas sesuai bidangnya, melaksanakan urusan administrasi.

Gambar IV.1
Struktur Organisasi Dinas Perhubungan Kota Palembang

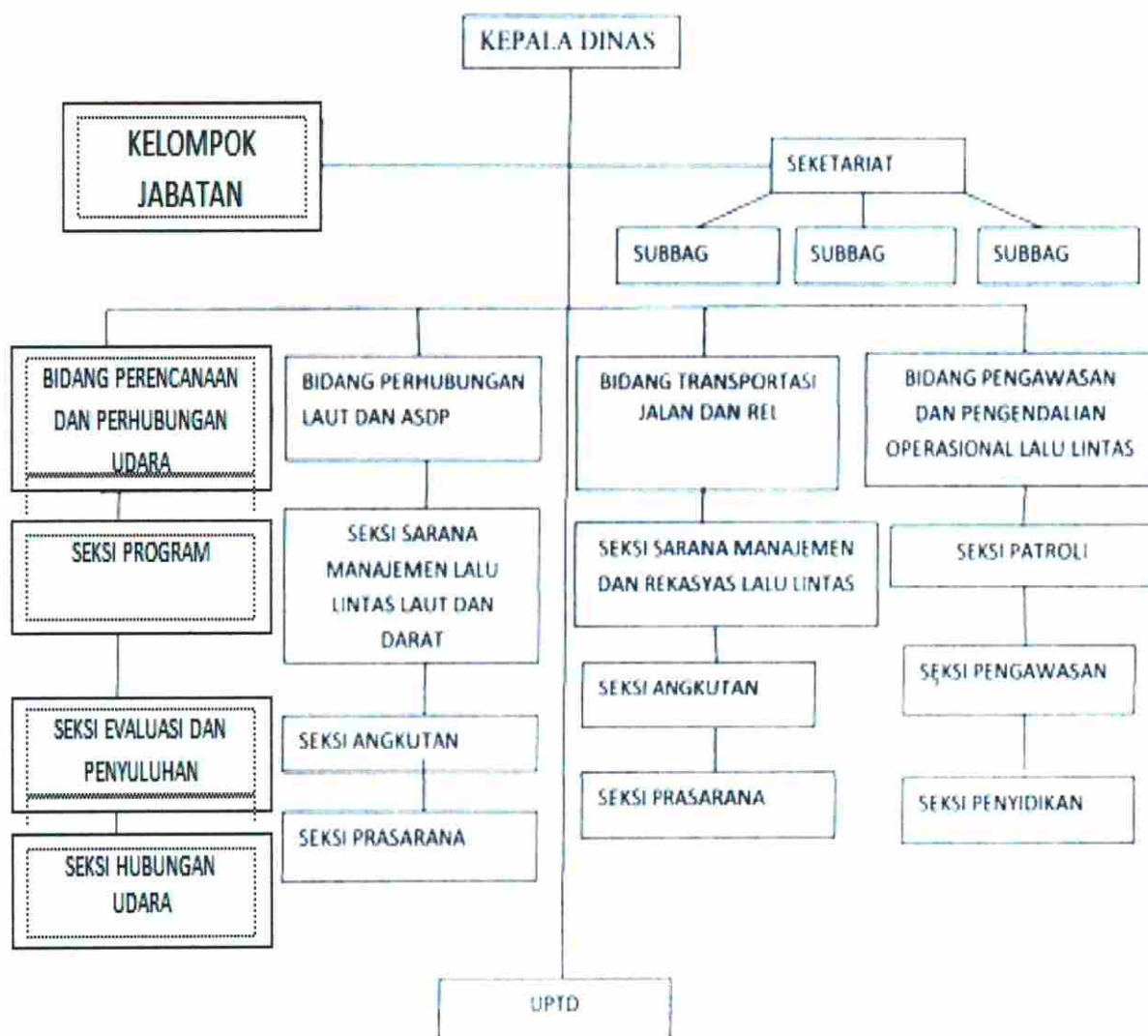

Sumber : Pengelola Dinas Perhubungan Kota Palembang, 2015

B. Pembahasan Hasil Penelitian

Berdasarkan jumlah beberapa titik parkir di Kota Palembang, ternyata pihak Dinas Perhubungan Kota Palembang masih belum bisa mencapai target penerimaan Retribusi Pelayanan Parkir Di Tepi Jalan Umum. Retribusi Pelayanan Parkir Di Tepi Jalan Umum merupakan retribusi yang termasuk dalam golongan retribusi jasa umum. Pelayanan parkir di tepi jalan umum adalah pembayaran atas penyediaan pelayanan parkir ditepi jalan umum yang ditentukan pemerintah daerah. Di dalam memberikan retribusi pelayanan parkir di tepi jalan umum Dinas Perhubungan Kota Palembang seringkali mengalami keterlambatan, hal itu dikarenakan adanya pungutan liar dari oknum tertentu, karena faktor cuaca, hari-hari perayaan besar yang menyebabkan masyarakat banyak pulang ke kampung halamannya masing-masing sehingga penyediaan jasa parkir sepi dan masih banyak penyebab yang lain. Selain itu, juru parkir sering meminta tarif parkir tidak sesuai dengan Peraturan Daerah Kota Palembang Nomor 16 Tahun 2011. Menurut Undang-Undang Nomor 34 Tahun 2004 Pasal 18 ayat 3 huruf a, retribusi jasa umum ditentukan berdasarkan kriteria sebagai berikut :

- 1) Retribusi jasa umum bersifat bukan pajak dan bersifat bukan retribusi jasa usaha atau retribusi perizinan tertentu.
- 2) Jasa yang bersangkutan merupakan kewenangan daerah dalam rangka pelaksanaan asas desentralisasi.

- 3) Jasa tersebut memberikan manfaat khusus bagi orang pribadi atau badan yang diharuskan membayar retribusi, di samping untuk melayani kepentingan dan kemanfaatan umum.
- 4) Jasa tersebut layak untuk dikenakan retribusi.
- 5) Retribusi tersebut tidak bertentangan dengan kebijakan nasional mengenai penyelenggaraannya.
- 6) Retribusi tersebut dapat dipungut secara efektif dan efisien serta merupakan satu sumber pendapatan daerah yang potensial.
- 7) Pengumuman retribusi memungkinkan penyediaan jasa tersebut dengan tingkat atau kualitas pelayanan yang lebih baik.

Permasalahan yang dihadapi oleh Dinas Perhubungan Kota Palembang di dalam mencapai target retribusi pelayanan parkir di tepi jalan umum adalah tidak terealisasinya retribusi pelayanan parkir di tepi jalan umum. Hal ini dikarenakan faktor cuaca, perayaan hari besar dan banyaknya oknum yang tidak bertanggung jawab yang sering kali menguasai lahan-lahan parkir. Untuk itu Pemerintah Kota Palembang khususnya Dinas Perhubungan Kota Palembang dapat mengatasi persoalan ini agar penerimaan retribusi pelayanan parkir di tepi jalan umum dalam meningkatkan pendapatan asli daerah dapat mencapai target yang ditetapkan oleh Pemerintah Kota Palembang salah satunya adalah dengan menetapkan Peraturan Daerah. Data target dan realisasi penerimaan retribusi pelayanan parkir di tepi jalan umum dalam meningkatkan pendapatan asli daerah sebagai berikut:

Tabel VI.1
Target dan Realisasi Penerimaan Retribusi Pelayanan Parkir Di Tepi Jalan Umum Dalam Meningkatkan Pendapatan Asli Daerah Kota Palembang 2010-2014

Tahun	Target	Realisasi	Pendapatan Asli Daerah
2010	5.500.000.000	3.590.938.000	452.275.905.837
2011	5.775.000.000	4.447.905.378	81.710.682.296
2012	11.550.000.000	5.723.811.192	106.509.830.739
2013	6.297.000.000	5.253.836.863	118.616.385.724
2014	7.241.550.000	6.322.212.321	85.154.048.999

Sumber: Dinas Perhubungan Kota Palembang, 2015.

1. Perhitungan Analisis Efektivitas

Untuk menghitung tingkat efektivitas Retribusi Pelayanan Parkir Di Tepi Jalan Umum Kota Palembang di hitung dengan cara membandingkan antara realisasi penerimaan retribusi pelayanan parkir di tepi jalan umum dengan target retribusi pelayanan parkir di tepi jalan umum. Apabila perhitungan efektivitas retribusi pelayanan parkir di tepi jalan umum menghasilkan angka atau persentase mendekati atau melebihi 100%, maka retribusi pelayanan parkir di tepi jalan umum semakin efektif atau dengan

kata lain kinerja pemungutan retribusi pelayanan parkir di tepi jalan umum di Kota Palembang semakin baik. Begitu juga sebaliknya, apabila perhitungan efektivitas retribusi pelayanan parkir di tepi jalan umum menghasilkan angka atau persentase menjauhi atau kurang dari 100%, maka retribusi pelayanan parkir di tepi jalan umum belum efektif atau dengan kata lain kinerja pemungutan retribusi pelayanan parkir di tepi jalan umum di Kota Palembang belum baik.

Rumus:

Efektivitas =

$$\frac{\text{Realisasi Penerimaan Retribusi Pelayanan Parkir}}{\text{Target Penerimaan Retribusi Pelayanan Parkir}} \times 100\%$$

Tabel IV.2
Efektivitas Retribusi Pelayanan Parkir Di Tepi Jalan Umum
Kota Palembang Tahun 2010-2014

Tahun	Target	Realisasi	Efektivitas (%)
2010	5.500.000.000	3.590.938.000	65,29
2011	5.775.000.000	4.447.905.378	77,02
2012	11.550.000.000	5.723.811.192	49,56
2013	6.297.000.000	5.253.836.863	83,43
2014	7.241.550.000	6.322.212.321	87,30
Rata-rata			72,52

Sumber: Data yang diolah, 2015.

a. Tahun 2010

Efektivitas Retribusi Pelayanan Parkir Di Tepi Jalan Umum =

$$\frac{3.590.938.000}{5.500.000.000} \times 100\%$$

Efektivitas Retribusi Pelayanan Parkir Di Tepi Jalan Umum = 65,29%

Dari perhitungan diatas diperoleh tingkat efektivitas penerimaan Retribusi Pelayanan Parkir Di Tepi Jalan Umum di Kota Palembang tahun 2010 adalah 65,29%. Hasil ini menunjukkan bahwa hasil penerimaan Retribusi Pelayanan Parkir Di Tepi Jalan Umum tahun 2010 kurang efektif.

b. Tahun 2011

Efektivitas Retribusi Pelayanan Parkir Di Tepi Jalan Umum =

$$\frac{4.447.905.378}{5.775.000.000} \times 100\%$$

Efektivitas Retribusi Pelayanan Parkir Di Tepi Jalan Umum = 77,02%

Dari perhitungan diatas diperoleh tingkat efektivitas penerimaan Retribusi Pelayanan Parkir Di Tepi Jalan Umum di Kota Palembang tahun 2011 adalah 77,02%. Hasil ini menunjukkan bahwa hasil penerimaan Retribusi Pelayanan Parkir Di Tepi Jalan Umum tahun 2011 kurang efektif namun terjadi peningkatan.

c. Tahun 2012

Efektivitas Retribusi Pelayanan Parkir Di Tepi Jalan Umum =

$$\frac{5.723.811.192}{11.550.000.000} \times 100\%$$

Efektivitas Retribusi Pelayanan Parkir Di Tepi Jalan Umum = 49,56%

Dari perhitungan diatas diperoleh tingkat efektivitas penerimaan Retribusi Pelayanan Parkir Di Tepi Jalan Umum di Kota Palembang tahun 2012 adalah 49,56%. Hasil ini menunjukkan bahwa hasil penerimaan Retribusi Pelayanan Parkir Di Tepi Jalan Umum tahun 2012 tidak efektif dan terjadi penurunan.

d. Tahun 2013

Efektivitas Retribusi Pelayanan Parkir Di Tepi Jalan Umum =

$$\frac{5.253.836.863}{6.297.000.000} \times 100\%$$

Efektivitas Retribusi Pelayanan Parkir Di Tepi Jalan Umum = 83,43%

Dari perhitungan diatas diperoleh tingkat efektivitas penerimaan Retribusi Pelayanan Parkir Di Tepi Jalan Umum di Kota Palembang tahun 2013 adalah 83,43%. Hasil ini menunjukkan bahwa hasil penerimaan Retribusi Pelayanan Parkir Di Tepi Jalan Umum tahun 2013 cukup efektif dan terjadi kenaikan yang cukup besar.

e. Tahun 2014

Efektivitas Retribusi Pelayanan Parkir Di Tepi Jalan Umum =

$$\frac{7.241.550.000}{8.322.212.321} \times 100\%$$

Efektivitas Retribusi Pelayanan Parkir Di Tepi Jalan Umum = 87,30%

Dari perhitungan diatas diperoleh tingkat efektivitas penerimaan Retribusi Pelayanan Parkir Di Tepi Jalan Umum di Kota Palembang tahun 2014 adalah 87,30%. Hasil ini menunjukkan bahwa hasil

penerimaan Retribusi Pelayanan Parkir Di Tepi Jalan Umum tahun 2014 cukup efektif dan terjadi kenaikan.

Kriteria yang digunakan dalam menilai efektivitas retribusi daerah berdasarkan Keputusan Kementrian Dalam Negeri No. 690.900.327 Tahun 1996 yang telah diperbaharui pada Tahun 2006 adalah:

Tabel IV.3
Klasifikasi Kriteria Nilai Efektivitas Retribusi Daerah

Persentase	Kriteria
Diatas 100%	Sangat Efektif
90 - 100%	Efektif
80 – 90%	Cukup Efektif
60 – 80%	Kurang Efektif
Kurang dari 60%	Tidak Efektif

Sumber: Departemen Dalam Negeri, 2015

2. Perhitungan Analisis Kontribusi

Kontribusi Retribusi Pelayanan Parkir Di Tepi Jalan Umum dalam meningkatkan Pendapatan Asli Daerah Kota Palembang dihitung dengan cara membandingkan realisasi penerimaan Retribusi Pelayanan Parkir Di Tepi Jalan Umum dengan realisasi penerimaan Pendapatan Asli Daerah.

Rumus:

Kontribusi =

$$\frac{\text{Realisasi Penerimaan Retribusi Pelayanan Parkir}}{\text{Realisasi Penerimaan Pendapatan Asli Daerah}} \times 100\%$$

Tabel IV.4
Kontribusi Retribusi Pelayanan Parkir Di Tepi Jalan Umum
Kota Palembang Tahun 2010-2014

Tahun	Realisasi	Realisasi Pendapatan Asli Daerah	Kontribusi (%)
2010	3.590.938.000	255.193.654.243	1,40
2011	4.447.905.378	81.710.682.296	5,44
2012	5.723.811.192	106.509.830.739	5,37
2013	5.253.836.863	118.616.385.724	4,42
2014	6.322.212.321	85.154.048.999	7,42
Rata-rata			4,81

Sumber: Data yang diolah, 2015.

a. Tahun 2010

Kontribusi Retribusi Pelayanan Parkir Di Tepi Jalan Umum =

$$\frac{3.590.938.000}{255.193.654.243} \times 100\%$$

Kontribusi Retribusi Pelayanan Parkir Di Tepi Jalan Umum = 1,40%

Dari perhitungan diatas diperoleh tingkat kontribusi penerimaan Retribusi Pelayanan Parkir Di Tepi Jalan Umum di Kota Palembang tahun 2010 adalah 1,40%. Hasil ini menunjukkan bahwa hasil penerimaan Retribusi Pelayanan Parkir Di Tepi Jalan Umum tahun 2010 sangat kurang berkontribusi.

b. Tahun 2011

Kontribusi Retribusi Pelayanan Parkir Di Tepi Jalan Umum =

$$\frac{4.447.905.378}{81.710.682.296} \times 100\%$$

Kontribusi Retribusi Pelayanan Parkir Di Tepi Jalan Umum = 5,44%

Dari perhitungan diatas diperoleh tingkat kontribusi penerimaan Retribusi Pelayanan Parkir Di Tepi Jalan Umum di Kota Palembang tahun 2011 adalah 5,44%. Hasil ini menunjukkan bahwa hasil penerimaan Retribusi Pelayanan Parkir Di Tepi Jalan Umum tahun 2011 sangat kurang berkontribusi namun terjadi peningkatan.

c. Tahun 2012

Kontribusi Retribusi Pelayanan Parkir Di Tepi Jalan Umum =

$$\frac{5.723.811.192}{106.509.830.739} \times 100\%$$

Kontribusi Retribusi Pelayanan Parkir Di Tepi Jalan Umum = 5,37%

Dari perhitungan diatas diperoleh tingkat kontribusi penerimaan Retribusi Pelayanan Parkir Di Tepi Jalan Umum di Kota Palembang tahun 2012 adalah 5,37%. Hasil ini menunjukkan bahwa hasil penerimaan Retribusi Pelayanan Parkir Di Tepi Jalan Umum tahun 2012 sangat kurang berkontribusi namun terjadi peningkatan.

d. Tahun 2013

Kontribusi Retribusi Pelayanan Parkir Di Tepi Jalan Umum =

$$\frac{5.253.836.863}{118.616.385.724} \times 100\%$$

Kontribusi Retribusi Pelayanan Parkir Di Tepi Jalan Umum = 4,42%

Dari perhitungan diatas diperoleh tingkat kontribusi penerimaan Retribusi Pelayanan Parkir Di Tepi Jalan Umum di Kota Palembang tahun 2013 adalah 4,42%. Hasil ini menunjukkan bahwa hasil penerimaan Retribusi Pelayanan Parkir Di Tepi Jalan Umum tahun 2013 sangat kurang berkontribusi dan terjadi penurunan.

e. Tahun 2014

Kontribusi Retribusi Pelayanan Parkir Di Tepi Jalan Umum =

$$\frac{6.322.212.321}{85.154.048.999} \times 100\%$$

Kontribusi Retribusi Pelayanan Parkir Di Tepi Jalan Umum = 7,42%

Dari perhitungan diatas diperoleh tingkat kontribusi penerimaan Retribusi Pelayanan Parkir Di Tepi Jalan Umum di Kota Palembang tahun 2014 adalah 4,72%. Hasil ini menunjukkan bahwa hasil penerimaan Retribusi Pelayanan Parkir Di Tepi Jalan Umum tahun 2014 sangat kurang berkontribusi namun terjadi peningkatan.

Kriteria yang digunakan dalam menilai efektivitas retribusi daerah berdasarkan Keputusan Kementrian Dalam Negeri No. 690.900.327 Tahun 1996 yang telah diperbaharui pada Tahun 2006 adalah:

Tabel IV.5
Klasifikasi Kriteria Nilai Kontribusi Retribusi Daerah

Persentase	Kriteria
0,00% - 10%	Sangat Kurang
10,00% - 20%	Kurang
20,00% - 30%	Sedang
30,00% - 40%	Cukup Baik

40,00% - 50%	Baik
Diatas 50%	Sangat Baik

Sumber: Departemen Dalam Negeri, 2015

3. Hasil Perhitungan Analisis Efektivitas dan Kontribusi Penerimaan Retribusi Pelayanan Parkir Di Tepi Jalan Umum

Dari hasil semua perhitungan diperoleh tingkat efektivitas dan kontribusi penerimaan Retribusi Pelayanan Parkir Di Tepi Jalan Umum dalam meningkatkan Pendapatan Asli Daerah (PAD) pada Dinas Perhubungan Kota Palembang selama tahun 2010-2014, dapat dilihat pada table IV.4 dibawah ini.

TABEL IV.6
Hasil Perhitungan Analisis Efektivitas dan Kontribusi Penerimaan Retribusi Pelayanan Parkir Di Tepi Jalan Umum Dalam Meningkatkan Pendapatan Asli Daerah Kota Palembang 2010-2014

Tahun	Efektivitas		Kontribusi	
	(%)	Kriteria	(%)	Kriteria
2010	65,29	Kurang Efektif	1,40	Sangat Kurang
2011	77,02	Kurang Efektif	5,44	Sangat Kurang
2012	49,56	Tidak Efektif	5,37	Sangat Kurang
2013	83,43	Cukup Efektif	4,42	Sangat Kurang
2014	87,30	Cukup Efektif	7,42	Sangat Kurang

Sumber: Data yang diolah, 2015

Tingkat efektivitas Retribusi Pelayanan Parkir Di Tepi Jalan Umum Kota Palembang pada tahun anggaran 2010-2014 cenderung meningkat yaitu antara kisaran 49,56% sampai dengan 87,42% atau dengan rata-rata 72,52% setiap tahunnya. Terlihat pada table IV.2 bahwa pada tahun 2010 tingkat efektivitas Retribusi Pelayanan Parkir Di Tepi Jalan Umum Kota Palembang sebesar 65,29%, sedangkan untuk tahun 2011 tingkat efektivitas Retribusi Pelayanan Parkir Di Tepi Jalan Umum Kota Palembang sebesar 77,02% atau mengalami peningkatan dari tahun sebelumnya sebesar 11,73%, kemudian pada tahun 2012 tingkat efektivitas Retribusi Pelayanan Parkir Di Tepi Jalan Umum Kota Palembang sebesar 49,56% atau terjadi penurunan sebesar 27,46%, tapi pada tahun 2013 tingkat efektivitas Retribusi Pelayanan Parkir Di Tepi Jalan Umum Kota Palembang terjadi peningkatan yang cukup besar menjadi 83,43% atau terjadi peningkatan sebesar 33,87%, dan pada tahun 2014 tingkat efektivitas Retribusi Pelayanan Parkir Di Tepi Jalan Umum Kota Palembang kembali mengalami kenaikan sebesar 87,30% atau terjadi peningkatan sebesar 3,87%. Dilihat dari tabel IV.6 menunjukkan bahwa tingkat efektivitas Retribusi Pelayanan Parkir Di Tepi Jalan Umum Kota Palembang terjadi penurunan dan peningkatan dari tidak efektif hingga cukup efektif selama tahun anggaran 2010-2014 yang belum mencapai 100%.

Sedangkan kontribusi Retribusi Pelayanan Parkir Di Tepi Jalan Umum dalam meningkatkan Pendapatan Asli Daerah (PAD) Kota Palembang dihitung dengan cara membandingkan realisasi penerimaan Retribusi Pelayanan Parkir Di Tepi Jalan Umum dengan realisasi penerimaan

Pendapatan Asli Daerah. Pada tabel 4.4 terlihat bahwa kontribusi Retribusi Pelayanan Parkir Di Tepi Jalan Umum dalam meningkatkan Pendapatan Asli Daerah pada Dinas Perhubungan Kota Palembang pada tahun anggaran 2010-2014 cenderung meningkat antara kisaran 1,40% sampai dengan 7,42% atau rata-rata setiap tahunnya 4,81%. Kontribusi terbesar terjadi pada tahun anggaran 2014 yaitu sebesar 7,42% dan kontribusi terendah pada tahun anggaran 2010 yaitu sebesar 1,40%. Pada tahun anggaran 2011 sumbangan yang diberikan Retribusi Pelayanan Parkir Di Tepi Jalan Umum dalam meningkatkan Pendapatan Asli Daerah sebesar 5,44% atau terjadi peningkatan sebesar 4,04% dari tahun 2010, sedangkan pada tahun 2012 terjadi penurunan menjadi 5,37% atau turun sebesar 0,07%, kemudian pada tahun anggaran 2013 Retribusi Pelayanan Parkir Di Tepi Jalan Umum memberikan kontribusi sebesar 4,42% atau mengalami penurunan sebesar 0,95%, dan pada tahun anggaran 2014 Retribusi Pelayanan Parkir Di Tepi Jalan Umum memberikan kontribusi sebesar 7,42% dalam meningkatkan Pendapatan Asli Daerah atau mengalami peningkatan sebesar 3,00%.

Berdasarkan tabel IV.6 menunjukkan bahwa efektivitas Retribusi Pelayanan Parkir Di Tepi Jalan Umum dalam meningkatkan Pendapatan Asli Daerah Kota Palembang masih belum efektif terlihat dari persentase rata-rata per tahunnya yang hanya 72,52%. Sedangkan kontribusi Retribusi Pelayanan Parkir Di Tepi Jalan Umum dalam meningkatkan Pendapatan Asli Daerah Kota Palembang masih rendah terlihat dari persentase rata-rata per tahunnya yang hanya menunjukkan 4,81%. Untuk persentase kontribusi Retribusi

Pelayanan Parkir Di Tepi Jalan Umum terbesar terjadi pada tahun anggaran 2014 yang tingkat persentasenya yaitu sebesar 7,42%.

Tingkat efektivitas yang dicapai oleh Dinas Perhubungan Kota Palembang menunjukkan bahwa realisasi penerimaan Retribusi Pelayanan Parkir Di Tepi Jalan Umum yang direncanakan oleh Dinas Perhubungan belum mencapai target penerimaan Retribusi Pelayanan Parkir Di Tepi Jalan Umum yang direncanakan oleh Dinas Perhubungan Kota Palembang yang rata-rata persentase pertahunnya sebesar 72,52%. Hal ini menunjukkan bahwa efektivitas Retribusi Pelayanan Parkir Di Tepi Jalan Umum di Kota Palembang kurang efektif di dalam meningkatkan Pendapatan Asli Daerah Kota Palembang, dan kontribusi Retribusi Pelayanan Parkir Di Tepi Jalan Umum dalam meningkatkan Pendapatan Asli Daerah Kota Palembang belum banyak berkontribusi. Akan tetapi, kontribusi Retribusi Pelayanan Parkir Di Tepi Jalan Umum dalam meningkatkan Pendapatan Asli Daerah cenderung mengalami peningkatan dari tahun ke tahun, namun hal itu belum bisa berkontribusi dalam meningkatkan Pendapatan Asli Daerah. Hal ini disebabkan karena pemerintah dalam hal ini Dinas Perhubungan mengalami beberapa kendala yang dihadapi diantaranya adalah adanya pungutan liar dari oknum tertentu, adanya lahan yang dikuasai preman, karena cuaca, hari-hari perayaan besar yang menyebabkan masyarakat banyak pulang ke kampung halaman nya masing-masing sehingga penyediaan jasa parkir sepi dan masih banyak penyebab yang lain.

Berdasarkan hasil kajian terdahulu, Yudi Candra (2013) dengan judul penelitian Analisis Penerimaan Pajak Restoran Terhadap Pendapatan Asli Daerah Kota Palembang Pada Dinas Pendapatan Daerah Kota Palembang, hasilnya menunjukkan bahwa penerimaan Pajak Restoran selama 5 tahun didasarkan sampel sudah efektif namun kontribusi yang diberikan di dalam meningkatkan Pendapatan Asli Daerah belum banyak menyumbang.

Hasil yang dibuat oleh penulis saat ini, Novendo (2015) dengan judul Analisis Efektivitas Dan Kontribusi Penerimaan Retribusi Pelayanan Parkir Di Tepi Jalan Umum Dalam Meningkatkan Pendapatan Asli Daerah Pada Dinas Perhubungan Palembang. Data sekunder yang digunakan berupa daftar realisasi penerimaan Retribusi Pelayanan Parkir Di Tepi Jalan Umum Kota Palembang sampel 2010-2014. Hasil penelitian ini menunjukkan bahwa efektivitas Retribusi Pelayanan Parkir Di Tepi Jalan Umum di Kota Palembang belum efektif di dalam meningkatkan Pendapatan Asli Daerah Kota Palembang, dan kontribusi Retribusi Pelayanan Parkir Di Tepi Jalan Umum dalam meningkatkan Pendapatan Asli Daerah Kota Palembang belum banyak berkontribusi. Akan tetapi, kontribusi Retribusi Pelayanan Parkir Di Tepi Jalan Umum dalam meningkatkan Pendapatan Asli Daerah cenderung mengalami peningkatan dari tahun ke tahun, namun hal itu belum bisa berkontribusi dalam meningkatkan Pendapatan Asli Daerah. Hal ini disebabkan karena pemerintah dalam hal ini Dinas Perhubungan mengalami beberapa kendala yang dihadapi diantaranya adalah adanya pungutan liar dari oknum tertentu, adanya lahan yang dikuasai preman, karena cuaca, hari-hari

perayaan besar yang menyebabkan masyarakat banyak pulang ke kampung halaman nya masing-masing sehingga penyediaan jasa parkir sepi dan masih banyak penyebab yang lain.

BAB V

SIMPULAN DAN SARAN

A. Simpulan

Berdasarkan dari hasil perhitungan tingkat efektivitas Retribusi Pelayanan Parkir Di Tepi Jalan Umum di Kota Palembang pada tahun 2010-2014 belum cukup baik. Dengan melihat rata-rata efektivitas Retribusi Pelayanan Parkir Di Tepi Jalan Umum di Kota Palembang yang belum mencapai target atau rata-rata sebesar 72,52% setiap tahunnya. Hal ini menunjukkan bahwa kinerja dalam pemungutan retribusi Pelayanan Parkir Di Tepi Jalan Umum dalam hal ini Dinas Perhubungan Kota Palembang sudah cukup baik dan sudah semaksimal mungkin, namun ada beberapa kendala yang dihadapi oleh Dinas Perhubungan Kota Palembang antara lain adalah adanya pungutan liar dari oknum tertentu, adanya lahan yang dikuasai preman, karena cuaca, hari-hari perayaan besar yang menyebabkan masyarakat banyak pulang ke kampung halaman nya masing-masing sehingga penyediaan jasa parkir sepi dan masih banyak penyebab yang lain.

Dari hasil perhitungan kontribusi Retribusi Pelayanan Parkir Di Tepi Jalan Umum dalam meningkatkan Pendapatan Asli Daerah Kota Palembang dari tahun 2010-2014 menunjukkan bahwa penerimaan Retribusi Pelayanan Parkir Di Tepi Jalan Umum setiap tahunnya cenderung mengalami peningkatan tetapi kontribusi penerimaan Retribusi Pelayanan Parkir Di Tepi Jalan Umum belum banyak menyumbang dalam meningkatkan Pendapatan Asli Daerah. Pada tahun 2010 kontribusi Retribusi Pelayanan Parkir Di Tepi Jalan Umum hanya sebesar 1,40%,

tahun 2011 kontribusi Retribusi Pelayanan Parkir Di Tepi Jalan Umum meningkat sebesar 5,44% atau terjadi peningkatan sebesar 4,04%. Sedangkan tahun 2012 terjadi penurunan sebesar 5,37% atau turun sebesar 0,07% dari tahun sebelumnya, kemudian tahun 2013 kembali terjadi penurunan sebesar 4,42% atau turun sebesar 0,95%, serta pada tahun 2014 kontribusi Retribusi Pelayanan Parkir Di Tepi Jalan Umum terjadi peningkatan yang cukup besar yaitu 7,42% atau naik sebesar 3,00%, dengan rata-rata kontribusi 4,81% setiap tahunnya.

B. Saran

Berdasarkan simpulan yang telah dilakukan, maka penulis dapat memberikan saran yang mungkin akan berguna dan dapat dijadikan bahan informasi sebagai pertimbangan dalam menentukan kebijakan yang berhubungan dengan penerimaan Retribusi Pelayanan Parkir Di Tepi Jalan Umum. Adapun saran penulis yaitu:

1. Dinas Perhubungan (DISHUB) Kota Palembang diharapkan dapat meningkatkan kembali penerimaan Retribusi Pelayanan Parkir Di Tepi Jalan Umum sehingga bisa memberikan sumbangan yang besar dalam meningkatkan Pendapatan Asli Daerah Kota Palembang dengan cara memberikan pembinaan terhadap pihak-pihak yang menguasai lahan parkir yang ada di Kota Palembang, pemerintah harus menegakkan Peraturan Daerah (Perda) agar tercapainya target penerimaan Retribusi Pelayanan Parkir Di Tepi Jalan Umum Kota Palembang.

2. Dinas Perhubungan Kota Palembang diharapkan lebih tegas di dalam melakukan penetapan tarif parkir, juru parkir jangan sampai lahan parkir yang dikelola oleh pemerintah jatuh ke tangan pihak tertentu dengan cara menetapkan Peraturan Daerah dan memilih juru parkir yang jujur agar tidak terjadi ketidak sesuaian tarif parkir yang telah di atur berdasarkan Peraturan Daerah Nomor 16 Tahun 2011.
3. Seiring tumbuhnya kawasan perekonomian baru Dinas Perhubungan Kota Palembang diharapkan menambah jumlah lahan parkir agar pencapaian penerimaan Retribusi Pelayanan Parkir Di Tepi Jalan Umum dalam meningkatkan Pendapatan Asli Daerah dapat mencapai target.
4. Dinas Perhubungan Kota Palembang dapat melakukan pengawasan langsung ke lapangan atau lebih sering memantau juru parkir di lokasi agar retribusi pelayanan parkir di tepi jalan umum dapat mencapai target yang maksimal.

DAFTAR PUSTAKA

- Candra, Yudi, 2013, *Analisis Efektivitas dan Kontribusi Pajak Hotel terhadap Penerimaan Pajak Daerah pada Dinas Pendapatan Daerah Kota Palembang*.
- Dishub, 2015, *dishub.palembang.go.id*, Palembang.
- Gunadi, Ade, 2012, *Analisis Penerimaan Pajak Reklame terhadap Pendapatan Asli Daerah Kota Palembang*, FE UPGRI, Palembang.
- Halim, Abdul, 2012, *Akuntansi Keuangan Daerah*, Edisi 4. Penerbit Salemba Empat, Jakarta.
- Halim, Abdul, Therisia, 2007, *Pengelolaan Keuangan Daerah*. Yogyakarta: UPP AMP YKPN.
- Ikatan Akuntansi Indonesia, 2012, *Modul Pelatihan Pajak Terapan Brevet A dan B*, IAI: Jakarta Pusat.
- Kementrian Dalam Negeri No. 690.900.327 Tahun 2006
- Mardiasmo, 2000, *Retribusi*, Edisi Revisi, CV. ANDI OFFSET: Yogyakarta
- Margono, 2010, *Metodologi Penelitian Pendidikan*, Jakarta: Rineka Cipta.
- Mariana, Yulia, 2009, *Analisis Terhadap Efektivitas Pemungutan Pajak Restoran Dalam Rangka Meningkatkan Penerimaan Pajak Daerah Pada Dinas Pendapatan Daerah Kota Palembang*, Universitas Bina Darma Palembang.
- Meliala, S, 2007, *Perpajakan dan Akuntansi Pajak*, Edisi 4, SEMESTA MEDIA : Jakarta.
- Marihot, 2005:432, *Retribusi Daerah*, Yogyakarta.
- Peraturan Daerah Palembang Nomor 16 Tahun 2011 Tentang Tarif Retribusi Parkir.
- Peraturan Pemerintah Nomor 66 Tahun 2001 Tentang Retribusi Daerah.
- P.Siahaan, Marihot, 2005, *Pajak dan Retribusi Daerah*, PT. Raja Grafindo Persada, Jakarta.
- Resmi, Siti, 2011, *Perpajakan Teori dan Kasus*. Edisi 6, Penerbit Salemba Empat, Jakarta.

- Suandy, Erly, 2008, *Hukum Pajak*. Edisi 4. Jakarta: Salemba Empat.
- Sugiyono, 2007, *Statistika Untuk Penelitian*, CV. ALFABETA: Bandung.
- Sutedi, Sumadwijaya, 2011, *Hukum Pajak*, SINAR GRAFIKA: Jakarta.
- Tika, Moh.Pabundu, 2006, *Metodologi Riset Bisnis*, PT. BUMI AKSARA: Jakarta.
- Undang-Undang Nomor 34 Tahun 2000 Pasal 18 Ayat 3 Huruf B.
- Undang-Undang Republik Indonesia Nomor 28 Tahun 2009 Tentang Pajak Daerah dan Retribusi Daerah.
- Undang-Undang Republik Indonesia Nomor 33 Tahun 2004 Tentang Perimbangan Keuangan Pemerintah Pusat dan Daerah.
- Undang-Undang Republik Indonesia Nomor 33 Tahun 2004 Pasal 1 Ayat 18 Pendapatan Asli Daerah.
- Yuni, 2011:13, *Fungsi Retribusi Daerah*, CV. ANGKASA BUMI, Yogyakarta.

TAHUN : 2014
 UNTUK BULAN : DESEMBER

RASIO = 12/12 x 100 % = 100 %

KODE REKENING	JENIS PENERIMAAN	TARGET APBD	REALISASI - PENERIMAAN		%	S/D BULAN INI	%	KETT.
			S/D BULAN LALU	BULAN INI				
05.00.00.4.1	PENDAPATAN ASLI DAERAH (PAD)							
05.00.00.4.1.1	PENDAPATAN PAJAK DAERAH							
05.00.00.4.1.1.01	PAJAK HOTEL	35.750.000.000,00	35.128.132.275,00	3.741.413.285,00	10,47	38.869.545.560,00	108,73	Dispenda
05.00.00.4.1.1.02	PAJAK RESTORAN	38.000.000.000,00	41.173.943.160,82	4.353.773.260,00	11,46	45.527.716.420,82	119,81	Dispenda
05.00.00.4.1.1.03	PAJAK HIBURAN	10.500.000.000,00	9.918.259.961,00	928.348.446,00	8,84	10.846.608.407,00	103,30	Dispenda
05.00.00.4.1.1.04	PAJAK REKLAME	13.500.000.000,00	12.865.202.682,00	1.320.314.168,50	9,78	14.185.516.850,50	105,08	Dispenda
05.00.00.4.1.1.05.01	PAJAK PENERANGAN JALAN PLN	100.300.000.000,00	104.319.475.637,00	10.778.009.416,00	10,75	115.097.485.053,00	114,75	Dispenda
05.00.00.4.1.1.05.02	PAJAK PENERANGAN JALAN NON PLN	2.890.000.000,00	3.798.203.493,06	296.867.321,00	10,60	4.095.070.814,00	146,25	Dispenda
05.00.00.4.1.1.07	PAJAK PARKIR	13.500.000.000,00	16.310.441.781,00	1.791.992.193,00	13,27	18.102.433.974,00	134,09	Dispenda
05.00.00.4.1.1.08	PAJAK AIR BAWAH TANAH	8.500.000,00	9.008.600,00	545.400,00	6,42	9.549.000,00	112,34	Dispenda
05.00.00.4.1.1.09	PAJAK SABANG BURUNG WALET	30.000.000,00	26.400.000,00	0,00	0,00	26.400.000,00	88,00	Dispenda
05.00.00.4.1.1.11	PAJAK MINERAL BUKAN LOGAM DAN BATUAN	500.000.000,00	226.667.329,00	49.572.604,00	9,91	276.239.933,00	55,25	Dispenda
05.00.00.4.1.1.12	PAJAK BUMI DAN BANGUNAN PEDESARAN DAN PERKOTAAN	95.000.000.000,00	82.013.341.416,00	1.797.085.579,00	1,89	83.810.426.995,00	88,22	Dispenda
05.00.00.4.1.1.13	BEA PEROLEHAN HAK ATAS TANAH DAN BANGUNAN	86.000.000.000,00	99.657.014.975,00	33.070.591.169,00	38,45	132.727.606.144,00	154,33	Dispenda
	JUMLAH PENERIMAAN 1.1 :	395.888.500.000,00	405.446.086.309,82	58.128.512.841,50	14,68	463.574.599.151,32	117,10	
	RETRIBUSI DAERAH							
01.00.00.4.1.2.02.01	RETRIBUSI PEMAKAIAN KEKAYAAN DAERAH (GEDUNG)	13.277.000.000,00	162.500.000,00	23.500.000,00	8,48	14.186.000.000,00	67,15	Dinas Pendidikan Pemuda & Olahraga
01.00.00.4.1.2.02.01	RETRIBUSI PEMAKAIAN KEKAYAAN DAERAH (GALLIAN)	20.500.000.000,00	24.417.500,00	11.268.000,00	22,54	35.685.500,00	71,37	Dinas PU Bina Marga & PSDA
05.00.00.4.1.2.01.04	RET. PELAYANAN PEMAKAIAN & PENGABUHAN MAYAT	17.125.000.000,00	140.600.000,00	8.550.000,00	6,84	17.149.150.000,00	119,32	Dinas PUPP

KODE REKENING	JENIS PEMERIKSAAN	TARGET APBDP	REALISASI - PEMERIKSAAN		%	S/D BULAN INI	%	KET.
			S/D BULAN LALU	BULAN INI				
1.04.1.004.02.00.00.4.1.2.01.08	RET. PEMERIKSAAN ALAT PEMADAM KEBAKARAN	11 527.667.353,00	510.076.547,00	43.389.380,00	8,22	11 553.465.927,00	104,89	BRBPK
1.05.1.005.01.00.00.4.1.2.01.09	RETRIBUSI PENGANTIAN BIAYA CETAK PETA	14 250.000.000,00	140.370.000,00	9.940.000,00	3,98	16 150.310.000,00	60,12	Dinas Tata Kota
1.05.1.005.01.00.00.4.1.2.03.01	RETRIBUSI IZIN MENDIRIKAN BANGUNAN	118.300.000.000,00	49.173.309.021,00	4.454.558.006,00	3,77	1 51.627.867.027,00	45,33	Dinas Tata Kota
1.07.1.007.01.00.00.4.1.2.01.05	RETRIBUSI PELAYANAN PARKIR DI TEPI JALAN UMUM	118.241.550.000,00	5.726.378.321,34	585.834.000,00	8,09	1 6.322.212.321,34	87,30	Dinas Perhubungan
1.07.1.007.01.00.00.4.1.2.01.07	RETRIBUSI PENGUJIAN KENDARAAN BERMOTOR	3.954.300.000,00	3.236.683.460,00	333.394.780,00	8,43	5 3.570.078.240,00	90,28	Dinas Perhubungan
1.07.1.007.01.00.00.4.1.2.02.04	RETRIBUSI TERMINAL	2.450.700.000,00	2.100.137.250,00	210.087.500,00	8,57	7 2.310.724.750,00	94,27	Dinas Perhubungan
1.07.1.007.01.00.00.4.1.2.02.11	RETRIBUSI PENYEBERANGAN DI AIR	1.260.400.000,00	2.010.390.513,00	207.038.370,00	16,43	8 2.217.428.883,00	175,93	Dinas Perhubungan
1.07.1.007.01.00.00.4.1.2.03.04	RETRIBUSI IZIN TRAYEK	10.600.000.000,00	250.605.000,00	22.690.000,00	3,78	12 273.295.000,00	45,55	Dinas Perhubungan
1.08.1.008.02.00.00.4.1.2.02.01	RETRIBUSI PEMAKAIAN KEKAYAAN DAERAH (LAB)	18.75.000.000,00	143.245.000,00	11.990.000,00	15,99	15 155.235.000,00	206,98	Badan Lingkungan Hidup
1.08.1.008.04.00.00.4.1.2.01.02	RETRIBUSI PELAYANAN PERSAWAHAN/KEBERSIHAN	4.201.001.280,00	3.838.486.500,00	437.010.000,00	10,28	4 4.270.496.500,00	101,65	Dinas Kebersihan
1.08.1.008.04.00.00.4.1.2.01.11	RETRIBUSI PENYEDIAAN DAN/ATAU PENYEDOTAN KAKUS	16.187.792.500,00	41.900.000,00	11.350.000,00	6,04	20 53.250.000,00	28,36	Dinas Kebersihan
1.09.1.009.01.00.00.4.1.2.03.03	RETRIBUSI IZIN GANGGUAN / KERAMAIAN (SITU)	10.511.538.382,00	6.521.704.965,00	518.185.100,00	4,93	2 7.042.890.065,00	67,00	Badan Koordinasi PMD
1.12.1.000.00.00.4.1.2.02.01	RETRIBUSI PEMAKAIAN KEKAYAAN DAERAH	200.000.000,00	214.641.000,00	24.347.000,00	12,17	13 238.988.000,00	119,49	Disbudpar
1.12.1.000.00.4.1.2.02.01	RETRIBUSI PEMAKAIAN KEKAYAAN DAERAH	500.000.000,00	829.202.600,00	7.900.000,00	1,58	9 837.102.600,00	167,42	Bagian Perteng. dar. PAD
1.20.00.00.4.1.2.02.01	RETRIBUSI PEMAKAIAN KEKAYAAN DAERAH	7.916.667,00	0,00	0,00	0,00	24 0,00	0,00	Kec. IT II
1.20.00.00.4.1.2.02.01	RETRIBUSI PEMAKAIAN KEKAYAAN DAERAH (GEDUNG)	3.000.000,00	0,00	0,00	0,00	24 0,00	0,00	Kec. SU I
1.20.00.00.4.1.2.02.01	RETRIBUSI PEMAKAIAN KEKAYAAN DAERAH (GEDUNG)	12.000.000,00	8.000.000,00	0,00	0,00	22 8.000.000,00	66,67	Kec. Sukarami
1.20.00.00.4.1.2.02.01	RETRIBUSI PEMAKAIAN KEKAYAAN DAERAH (GEDUNG)	52.500.000,00	56.000.000,00	4.000.000,00	7,62	14 60.000.000,00	114,29	Kec. Sako
1.21.00.00.4.1.2.02.01	RETRIBUSI PEMAKAIAN KEKAYAAN DAERAH (GEDUNG)	8.000.000,00	6.000.000,00	0,00	0,00	23 6.000.000,00	75,00	Kec. Kalitoni
1.21.00.00.4.1.2.01.13	RETRIBUSI PENKENDALIAN MENARA TELEKOMUNIKASI	2.000.000.000,00	2.318.204.298,00	75.127.688,00	3,76	6 2.393.331.986,00	119,67	Dinas Kominfo
1.21.00.00.4.1.2.02.03	RETRIBUSI TEMPAT PELELANGAN	75.000.000,00	60.434.200,00	4.218.000,00	5,62	18 64.652.200,00	86,20	Dinas Pertanian, Perikanan & Perikanan &
1.21.00.00.4.1.2.02.08	RETRIBUSI RUMAH POTONG HEWAN	720.000.000,00	568.295.000,00	60.090.000,00	8,35	16 628.385.000,00	87,28	Dinas Pertanian, Perikanan &
	JUMLAH PEMERIKSAAN 1.2.:	153.590.364.182,00	78.094.581.175,34	7.059.467.824,00	4,60	85.154.042.999,34	55,44	

0,00915

8,74

2,94

KODE REKENING	JENIS PENERIMAAN	TARGET APBDP	REALISASI - PENERIMAAN		%	S/D BULAN INI	%	KETT.
			S/D BULAN LALU	BULAN INI				
20.10.00.00.4.1.3	1.3 HASIL PENGELOLAAN KEKAYAAN DAERAH YANG DIPISAHKAN BAGIAN LABA ATAS PERTERTAMAAN MODAL PADA PERUSAHAAN MILIK DAERAH / BUMD :							BPKD
20.10.00.00.4.1.3.01	BANK PEMBANGUNAN DAERAH SUNGSEL BABEL	6.000.000.000,00	428.872.330,64	0,00	0,00	428.872.330,64	7,15	Bank Sumsel
20.10.00.00.4.1.3.01.02	PERUSAHAAN DAERAH AIR MINUM TRITA MUSI	35.000.000.000,00	9.000.000.000,00	18.000.000.000,00	51,43	27.000.000.000,00	77,14	PDAM
20.10.00.00.4.1.3.01.03	PD. PASAR PALEMBANG JAJVA	15.000.000.000,00	592.570.015,00	0,00	0,00	592.570.015,00	3,95	PD Pasar
	JUMLAH PENERIMAAN 1.3 :	56.000.000.000,00	10.021.442.345,64	18.000.000.000,00	32,14	28.021.442.345,64	50,04	
20.10.00.00.4.1.4	1.4 LAIN-LAIN PENDAPATAN ASLI DAERAH YANG SAH							BPKD
20.10.03.00.00.4.1.4.01	HASIL PENJUALAN ASET DAERAH YANG TIDAK DIPISAHKAN :							
20.10.03.00.00.4.1.4.01.19	PENJUALAN ASET DAERAH YANG TIDAK DIPISAHKAN	300.000.000,00	444.834.950,00	410.568.500,00	0,00	855.403.450,00	285,13	
20.10.00.00.4.1.4.02	PENERIMAAN JASA GIRO :							
20.10.00.00.4.1.4.02.01	JASA GIRO KAS DAERAH	8.196.738.000,00	2.822.949.405,96	627.652.189,00	7,66	3.450.611.594,96	42,10	
20.10.10.00.00.4.1.4.03	PENERIMAAN BUNGA DEPOSITO :							
20.10.00.4.1.4.03.01	REKENING DEPOSITO PADA BANK PEMBANGUNAN DAERAH SUNGSEL BABEL	8.720.837.000,00	10.003.047.345,77	1.067.153.661,75	12,24	11.070.201.207,52	126,94	
20.10.00.4.1.4.10	PENDAPATAN DARI PENGEMBALAN :							
20.10.00.4.1.4.10.01	PENDAPATAN DARI PENGEMBALAN PPH PASAL 21	7.500.000,00	0,00	0,00	0,00	0,00	0,00	
20.10.00.4.1.4.10.06	PENDAPATAN DARI PENGEMBALAN KELEBIHAN PEMBAYARAN TRG	1.426.240.100,00	0,00	0,00	0,00	0,00	0,00	
20.10.00.4.1.4.13	PENDAPATAN DARI ANGSURAN/CICILAN PENJUALAN :							
20.10.00.4.1.4.13.03	ANGSURAN/CICILAN GANTI KERUGIAN BARANG MILIK DAERAH	97.000.000,00	84.821.235,00	4.904.795,00	5,06	89.726.030,00	92,50	
20.10.00.4.1.4.15	PENDAPATAN BLUD :							
20.10.00.4.1.4.15.01	PENDAPATAN BLUD RUMAH SAKIT	54.000.000.000,00	65.140.186.275,78	9.156.463.823,26	16,96	74.296.650.099,04	137,59	RSUD BARI
20.10.00.4.1.4.15.02	PENDAPATAN BLUD PUSKESMAS	46.647.295.250,00	37.648.792.508,00	13.251.823.825,08	28,41	50.900.616.333,08	109,12	DINKES
20.10.00.4.1.4.17	PENDAPATAN LAIN-LAIN PAD YANG SAH LAINNYA :							
20.10.00.4.1.4.17.01	PENERIMAAN LAIN - LAIN	28.975.428.288,25	10.184.831.797,74	525.175.504,00	1,81	10.710.007.301,74	36,96	
	JUMLAH PENERIMAAN 1.4 :	148.371.038.638,25	126.329.463.718,25	25.043.752.298,09	16,88	151.373.216.016,34	102,02	

KODE REKENING	JENIS PENERIMAAN	TARGET APBOP	PERIODE PELAKSANAAN		%	PERIODE PELAKSANAAN		%	KET.
			S/D BULAN LALU	BULAN INI		S/D BULAN INI	%		
201.10.00.00.4.2	II	DANA PERTAMBAHAN							
201.10.00.00.4.2.1	II.1	BAGI HASIL PAJAK / BAGI HASIL BUKAN PAJAK							
201.10.00.00.4.2.1.01	II.1.1	BAGI HASIL PAJAK :							
201.10.00.00.4.2.1.01.01		BAGI HASIL DARI PAJAK BUMI DAN BANGUNAN (PBB)	11.859.582.403,00	9.683.871.822,00	4.784.803.148,00	40,35	14.468.674.970,00	122,00	BPKD
201.10.00.00.4.2.1.01.03		BAGI HASIL DARI PAJAK PENGHASILAN (PPh)	107.693.673.357,00	67.802.609.649,00	12.958.365.514,00	12,03	80.760.975.163,00	74,99	BPKD
201.10.00.00.4.2.1.02	II.1.2	BAGI HASIL BUKAN PAJAK / SUMBER DAYA ALAM :	122.703.941,06	49.081.576,00	5.935.826,00	4,84	55.017.402,00	44,84	BPKD
201.10.00.00.4.2.1.02.02		BAGI HASIL DARI PROVISI SUMBER DAYA HUTAN	1.631.993.785,00	1.142.395.649,00	0,00	0,00	1.142.395.649,00	70,00	BPKD
201.10.00.00.4.2.1.02.06		BAGI HASIL DARI PENERIMAAN PUNGUTAN PENGUSAHAAN PERIKAWAN	402.414.486,00	281.690.139,00	101.492.271,00	25,22	383.182.410,00	95,22	BPKD
201.10.00.00.4.2.1.02.08		BAGI HASIL DARI PERTAMBAHAN MINYAK BUMI	36.926.463.571,00	26.028.406.171,00	16.188.191.590,00	43,84	42.216.597.761,00	114,33	BPKD
201.10.00.00.4.2.1.02.09		BAGI HASIL DARI PERTAMBAHAN GAS BUMI	134.709.198.000,00	94.296.438.600,00	28.856.355.653,00	21,42	123.152.794.253,00	91,42	BPKD
201.10.00.00.4.2.1.02.10		BAGI HASIL DARI PERTAMBAHAN PANAS BUMI	15.577.346,00	27.589.905,00	5.106.240,00	32,57	32.696.146,00	208,58	BPKD
201.10.00.00.4.2.1.02.11		BAGI HASIL DARI PERTAMBAHAN UJUK	41.125.420.594,00	28.811.930.296,00	1.065.772.672,00	2,59	29.877.702.968,00	72,65	BPKD
201.10.00.00.4.2.2.01	II.2	DANA ALOKASI UMUM :	334.487.125.483,06	228.124.013.808,00	63.966.022.914,00	19,12	292.090.036.722,00	87,32	BPKD
201.10.00.00.4.2.3.01	II.3	DANA ALOKASI KHUSUS :	66.056.370.000,00	19.816.911.000,00	29.725.367.000,00	45,00	49.542.278.000,00	75,00	BPKD
		JUMLAH PENERIMAAN II.2	1.203.662.453.000,00	1.203.662.453.000,00	0,00	0,00	1.203.662.453.000,00	100,00	
		JUMLAH PENERIMAAN II.3	66.056.370.000,00	19.816.911.000,00	29.725.367.000,00	45,00	49.542.278.000,00	75,00	BPKD

KODE REKENING	JENIS PENERIMAAN	TARGET APBDP	REALISASI - PENERIMAAN		%	S/D BULAN INI	%	KET.	
			S/D BULAN LALU	BULAN INI					
20.10.00.00.4.3	III	LAIN - LAIN PENDAPATAN DAERAH YG SAH							
20.10.00.00.4.3.1	III.1	PENDAPATAN HIBAH :	27.612.166.242,00	612.166.242,00	6.600.000.000,00	23,90	7.212.166.242,00	26,12	BPKD
20.10.00.00.4.3.1.05		PENERUSAN PENDAPATAN HIBAH (AUS INDI)	27.000.000.000,00	0,00	6.600.000.000,00	24,44	6.600.000.000,00	24,44	BPKD
		PENERUSAN PENDAPATAN HIBAH (JUNION)	612.166.242,00	612.166.242,00	0,00	0,00	612.166.242,00	100,00	
20.10.00.00.4.3.3	III.2	DANA BAGI HASIL PALAK DARI PROVINSI DAN PEMERINTAH DAERAH LAINNYA							
20.10.00.00.4.3.3.01		DANA BAGI HASIL PALAK DARI PROVINSI :	161.253.195.700,00	70.008.575.005,86	0,00	0,00	70.008.575.005,86	43,42	
20.10.00.00.4.3.3.01.01		BAGI HASIL DARI PALAK KENDARAAN BERMOTOR	52.499.383.800,00	25.142.093.422,65	0,00	0,00	25.142.093.422,65	47,89	BPKD
20.10.00.00.4.3.3.01.02		BAGI HASIL DARI PALAK KENDARAAN DIATAS AIR	32.542.900,00	3.458.038,21	0,00	0,00	3.458.038,21	10,63	BPKD
20.10.00.00.4.3.3.01.03		BAGI HASIL DARI BEA BALIK NAMA KENDARAAN BERMOTOR	61.856.252.600,00	21.990.128.462,57	0,00	0,00	21.990.128.462,57	35,55	BPKD
20.10.00.00.4.3.3.01.04		BAGI HASIL DARI BEA BALIK NAMA KENDARAAN DIATAS AIR	3.724.500,00	958.360,83	0,00	0,00	958.360,83	25,73	BPKD
20.10.00.00.4.3.3.01.05		BAGI HASIL DARI PALAK BAHAN BAKAR KENDARAAN BERMOTOR	45.996.375.200,00	22.779.653.383,56	0,00	0,00	22.779.653.383,56	49,52	BPKD
20.10.00.00.4.2.3.01.07		BAGI HASIL DARI PALAK AIR PERBUKHAAN	864.916.700,00	92.283.338,04	0,00	0,00	92.283.338,04	10,67	BPKD
20.10.00.00.4.3.4	III.3	DANA PENYESUAIAN DAN OTONOMI KHUSUS							
20.10.00.00.4.3.4.01		DANA PENYESUAIAN :	426.003.126.000,00	426.003.126.000,00	0,00	0,00	426.003.126.000,00	100,00	
20.10.00.00.4.3.4.01.02		TUNJANGAN PROFESI GURU PNSD	397.852.996.000,00	397.852.996.000,00	0,00	0,00	397.852.996.000,00	100,00	BPKD
20.10.00.00.4.3.4.01.03		DANA TAMBAHAN PENGHASILAN BAGI GURU PNSD	5.291.160.000,00	5.291.160.000,00	0,00	0,00	5.291.160.000,00	100,00	BPKD
20.10.00.00.4.3.4.01.04		DANA INSENTIF DAERAH (DID)	22.858.970.000,00	22.858.970.000,00	0,00	0,00	22.858.970.000,00	100,00	BPKD
20.10.00.00.4.3.5.01	III.4	SANTUAN KEUANGAN DARI PROPINSI							
20.10.00.00.4.3.5.01.01		BANTUAN KEUANGAN DARI PROPINSI SUMATERA SELATAN	100.465.073.000,00	86.115.951.871,00	1.527.550.098,00	1,52	87.643.501.969,00	87,24	BPKD
		JUMLAH PENERIMAAN III (III.1 + III.2 + III.3 + III.4) :	715.333.560.942,00	582.739.819.118,86	8.127.550.098,00	1,14	590.867.369.216,86	82,60	

REKAPITULASI :	TARGET APBDP	S/D BULAN LALU	BULAN INI	%	S/D BULAN INI	%	KET.
I.1 PAJAK DAERAH	395.888.500.000,00	405.446.086.309,82	58.128.512.841,50	14,68	463.574.599.151,32	117,10	
I.2 RETRIBUSI DAERAH	153.590.364.182,00	78.094.581.175,34	7.059.467.824,00	4,60	85.154.048.999,34	55,44	
I.3 HASIL PENGELOLAAN KEKAYAAN DAERAH YANG DIPISAHKAN	56.000.000.000,00	10.021.442.345,64	18.000.000.000,00	32,14	28.021.442.345,64	50,04	
I.4 LAIN-LAIN PENDAPATAN ASU DAERAH YANG SYAH	148.371.038.638,25	126.329.463.718,25	25.043.752.298,09	16,88	151.373.216.016,34	102,02	
JUMLAH PENERIMAAN PAD :	753.849.902.820,25	619.891.573.549,05	108.231.732.963,59	14,35	728.123.306.512,64	96,59	
II.1 BAGI HASIL PAJAK / BAGI HASIL BUKAN PAJAK	334.487.125.483,06	228.124.013.808,00	63.966.022.914,00	19,12	292.070.036.722,00	87,32	
II.2 DANA ALOKASI UMUM (DAU)	1.203.662.453.000,00	1.203.662.453.000,00	0,00	0,00	1.203.662.453.000,00	100,00	
II.3 DANA ALOKASI KHUSUS (DAK)	66.056.370.000,00	19.816.911.000,00	29.725.367.000,00	45,00	49.542.278.000,00	75,00	
III LAIN-LAIN PENDAPATAN DAERAH YANG SAH	715.333.560.942,00	582.739.819.118,86	8.127.550.098,00	1,14	590.867.369.216,86	82,60	
JUMLAH PENERIMAAN PAD + (II.1 + II.2 + II.3 + III):	3.073.389.412.245,31	2.654.234.770.475,91	210.050.672.975,59	6,83	2.864.285.443.451,50	93,20	

PALEMBANG, 5 KOI FEBRUARI 2015
 PEMERINTAH DAERAH
 DINAS PENDAPATAN DAERAH
 KOTA PALANGKARAYA
 K. AGUSTINA, MT
 PALANGKARAYA, MT
 P A N I E 19650815 199308 1 001

DAFTAR : REALISASI PENERIMAAN DAERAH KOTA PALEMBANG
 TAHUN : 2013
 UNTUK BULAN : DESEMBER

12/12 x 100 % = 100 %

REKENING	JENIS PENERIMAAN	TARGET ABT	REALISASI - PENERIMAAN		%	S/D BULAN INI	%	KET.
			S/D BULAN LALU	BULAN INI				
	I	PENDAPATAN ASLI DAERAH (PAD)						
	I.1	PAJAK DAERAH						
00.00.4.1.1.01		PAJAK HOTEL	23.000.000.000,00	27.492.327.263,20	3.228.567.013,00	30.720.894.276,20	133,57	Dispenda
00.00.4.1.1.02		PAJAK RESTORAN	31.500.000.000,00	32.708.180.235,60	3.218.423.449,66	35.926.603.685,26	114,05	Dispenda
00.00.4.1.1.03		PAJAK HIBURAN	7.025.000.000,00	7.419.586.552,00	286.543.176,00	7.706.129.728,00	109,70	Dispenda
00.00.4.1.1.04		PAJAK REKLAME	9.200.000.000,00	7.186.613.014,26	1.544.948.013,00	8.731.561.027,26	94,91	Dispenda
00.00.4.1.1.05.01		PAJAK PENERANGAN JALAN PLN	73.600.935.922,00	85.657.540.701,00	9.013.660.234,00	94.671.200.935,00	128,63	Dispenda
00.00.4.1.1.05.02		PAJAK PENERANGAN JALAN NON PLN	2.116.435.000,00	2.644.264.233,00	188.883.435,00	2.833.147.668,00	133,86	Dispenda
00.00.4.1.1.07		PAJAK PARKIR	10.500.000.000,00	13.988.249.809,40	1.255.243.108,00	15.243.492.916,40	145,18	Dispenda
00.00.4.1.1.08		PAJAK AIR BAWAH TANAH	8.445.680,00	8.055.000,00	495.000,00	8.550.000,00	101,24	Dispenda
00.00.4.1.1.09		PAJAK SABANG BURUNG WALET	50.000.000,00	31.965.000,00	0,00	31.965.000,00	63,93	Dispenda
00.00.4.1.1.11		PAJAK MINERAL BUKAN LOGAM DAN BATUAN	1.000.000.000,00	686.171.418,00	129.281.653,00	815.453.071,00	81,55	Dispenda
00.00.4.1.1.12		PAJAK BUMI DAN BANGUNAN PEDESAN DAN PERKOTAHAN	83.562.750.000,00	77.692.628.799,00	2.071.206.402,00	79.673.835.193,00	95,35	Dispenda
00.00.4.1.1.13		BEA PEROLEHAN HAK ATAS TANAH DAN BANGUNAN	80.549.840.000,00	70.376.520.371,00	10.490.674.388,00	80.867.194.759,00	100,39	Dispenda
		JUMLAH PENERIMAAN I.1 :	322.413.406.602,00	325.802.102.386,46	31.427.925.872,66	357.230.028.259,12	110,90	
	I.2	RETRIBUSI DAERAH						
00.00.4.1.2.02.01		RETRIBUSI PEMAKAIAN KEKAYAAN DAERAH (GEDUNG)	264.000.000,00	205.500.000,00	12.000.000,00	217.500.000,00	82,39	Dinas Pendidikan Perkota & Olahraga
00.00.4.1.2.02.01		RETRIBUSI PEMAKAIAN KEKAYAAN DAERAH (GALLIAN)	100.000.000,00	57.463.968,90	0,00	57.463.968,90	57,46	Dinas PU Bina Warga & PSDA
00.00.4.1.2.01.04		RET. PELAYANAN PEMAKAIAN & PENGABUHAN MAYAT	120.000.000,00	115.700.000,00	9.650.000,00	125.350.000,00	104,46	Dinas PUPP
00.00.4.1.2.01.08		RET. PEMERIKSAAN ALAT PEKAYANAN KEBAKARAN	527.667.353,00	484.481.103,00	50.581.170,00	535.062.273,00	101,40	BPPBK

14
15
17

REKENING	JENIS PENERIMAAN	TARGET ABT	REALISASI - PENERIMAAN		%	S/D BULAN INI	%	KET
			S/D BULAN LALU	BULAN INI				
00.4.1.2.01.09	RETRIBUSI PENGANTIAN BIAYA CETAK PETA	234.880.000,00	158.295.000,00	11.055.000,00	4,71	159.350.000,00	72,10	Dinas Tata Kota
00.4.1.2.03.01	RETRIBUSI IZIN MENDIRIKAN BANGUNAN	90.785.635.798,00	78.885.873.156,00	7.273.428.256,40	8,01	86.159.301.412,40	94,90	Dinas Tata Kota
00.4.1.2.01.05	RETRIBUSI PARKIR DI TEPI JALAN UMUM	5.297.000.000,00	4.722.234.706,13	531.602.156,90	8,44	5.253.836.863,03	83,43	Dinas Perhubungan
00.4.1.2.01.07	RETRIBUSI PENGUJIAN KENDARAAN BERMOTOR	3.766.000.000,00	3.296.110.500,00	325.876.200,00	8,65	3.621.986.700,00	96,18	Dinas Perhubungan
00.4.1.2.02.04	RETRIBUSI TERMINAL	2.334.000.000,00	1.884.501.000,00	188.291.000,00	8,07	2.072.792.000,00	88,81	Dinas Perhubungan
00.00.4.1.2.02.11	RETRIBUSI PENYEBERANGAN DI AIR	2.660.000.000,00	2.392.050.183,64	193.548.377,00	7,44	2.591.598.560,64	99,68	Dinas Perhubungan
00.00.4.1.2.03.04	RETRIBUSI IZIN TRAYEK	600.000.000,00	419.770.000,00	26.340.000,00	4,39	446.110.000,00	74,35	Dinas Perhubungan
00.00.4.1.2.02.01	RETRIBUSI PEMAKLAMAN KEKAYAAN DAERAH (LAB)	38.000.000,00	87.470.000,00	18.870.000,00	49,66	106.340.000,00	279,84	Badan Lingkungan Hidup
00.00.4.1.2.01.02	RETRIBUSI PELAYANAN PERSAMPAHAN/KEBERSIHAN	4.000.954.000,00	3.030.190.000,00	796.689.000,00	19,91	3.826.879.000,00	95,65	Dinas Kebersihan
00.00.4.1.2.01.11	RETRIBUSI PENYEDIAAN DAN/ATAU PENYEDOTAN KAKUS	187.792.000,00	44.275.000,00	8.950.000,00	4,77	53.225.000,00	28,34	Dinas Kebersihan
00.00.4.1.2.01.03	RET. PENGANTIAN BIAYA KTP & AKTE CATATAN SIPIL	850.000.000,00	975.536.000,00	59.760.000,00	7,03	1.035.290.000,00	121,80	Dinas Kependudukan & Catatan Sipil
00.00.4.1.2.03.03	RETRIBUSI IZIN GANGGUAN / KERAMAAN (SITU)	9.069.844.000,00	6.687.346.473,00	1.851.201.740,00	20,41	8.538.548.213,00	94,14	Badan Koordinasi PAD
00.4.1.2.02.01	RETRIBUSI PEMAKLAMAN KEKAYAAN DAERAH	196.757.000,00	175.000.000,00	33.150.000,00	16,85	208.150.000,00	105,79	DinsBudPar
00.4.1.2.02.01	RETRIBUSI PEMAKLAMAN KEKAYAAN DAERAH (GEDUNG)	198.761.250,00	371.508.256,00	18.650.000,00	9,38	390.158.250,00	196,29	Bagian Perteng. dan PAD
00.4.1.2.01.03	RET. PENGANTIAN BIAYA KTP & KK	6.403.000,00	12.730.000,00	1.160.000,00	18,12	13.890.000,00	216,93	Kec. TT I
00.4.1.2.01.03	RET. PENGANTIAN BIAYA KTP & KK	87.000.000,00	84.510.000,00	5.720.000,00	5,57	90.230.000,00	103,71	Kec. TT II
00.4.1.2.01.03	RET. PENGANTIAN BIAYA KTP & KK	54.590.750,00	63.200.000,00	0,00	0,00	63.200.000,00	115,77	Kec. IB I
00.4.1.2.01.03	RET. PENGANTIAN BIAYA KTP & KK	36.750.000,00	38.650.000,00	2.850.000,00	7,76	41.500.000,00	112,93	Kec. IB II
00.4.1.2.01.03	NET. PENGANTIAN BIAYA KTP & KK	106.487.000,00	51.970.000,00	13.260.000,00	12,45	65.230.000,00	61,26	Kec. SU I
00.4.1.2.02.01	RETRIBUSI PEMAKLAMAN KEKAYAAN DAERAH (GEDUNG)	21.000.000,00	0,00	2.250.000,00	10,71	2.250.000,00	10,71	Kec. SU I
00.4.1.2.01.03	RET. PENGANTIAN BIAYA KTP & KK	30.330.000,00	24.760.000,00	3.500.000,00	11,54	28.260.000,00	93,18	Kec. SU II

10
1
3
5
7
6
12
18
4
9
2
15
13
38
19
22
30
41
33

JENIS PENERIMAAN	TARGET ABT	REALISASI - PENERIMAAN		%	S/D BULAN INI	%	KET.	
		S/D BULAN LALU	BULAN INI					
REKENING 00.00.4.1.2.01.03	RET. PENGANTIAN BIAYA KTP & KK	68.307.000,00	78.510.000,00	6.660.000,00	9,75	85.170.000,00	124,69	Kec. Sukarame
00.00.4.1.2.02.01	RETRIBUSI PEMAKAIAN KEKAYAAN DAERAH (GEDUNG)	15.000.000,00	16.000.000,00	2.000.000,00	13,33	18.000.000,00	120,00	Kec. Sukarame
00.00.4.1.2.01.03	RET. PENGANTIAN BIAYA KTP & KK	42.000.000,00	36.590.000,00	0,00	0,00	36.590.000,00	87,12	Kec. Sako
00.00.4.1.2.02.01	RETRIBUSI PEMAKAIAN KEKAYAAN DAERAH (GEDUNG)	60.000.000,00	26.000.000,00	0,00	0,00	26.000.000,00	43,33	Kec. Sako
00.00.4.1.2.01.03	RET. PENGANTIAN BIAYA KTP & KK	85.680.000,00	46.360.000,00	5.100.000,00	5,95	51.460.000,00	60,06	Kec. Kemuning
00.00.4.1.2.01.03	RET. PENGANTIAN BIAYA KTP & KK	42.000.000,00	6.820.000,00	1.140.000,00	2,71	7.960.000,00	18,95	Kec. Bukit Kecil
00.00.4.1.2.01.03	RET. PENGANTIAN BIAYA KTP & KK	50.000.000,00	48.350.000,00	3.950.000,00	7,90	52.300.000,00	104,60	Kec. Kaldoni
00.00.4.1.2.02.01	RETRIBUSI PEMAKAIAN KEKAYAAN DAERAH (GEDUNG)	10.000.000,00	6.000.000,00	0,00	0,00	6.000.000,00	60,00	Kec. Kaldoni
00.00.4.1.2.01.03	RET. PENGANTIAN BIAYA KTP & KK	16.000.000,00	20.700.000,00	0,00	0,00	20.700.000,00	129,38	Kec. Plaju
00.00.4.1.2.01.03	RET. PENGANTIAN BIAYA KTP & KK	45.000.000,00	52.810.000,00	7.310.000,00	16,24	60.120.000,00	133,60	Kec. Kertapati
00.00.4.1.2.01.03	RET. PENGANTIAN BIAYA KTP & KK	26.250.000,00	33.045.000,00	2.670.000,00	10,17	35.715.000,00	136,06	Kec. Gandus
00.00.4.1.2.01.03	RET. PENGANTIAN BIAYA KTP & KK	50.000.000,00	53.360.000,00	3.340.000,00	7,88	57.300.000,00	114,60	Kec. Alang2 lebar
00.00.4.1.2.01.03	RET. PENGANTIAN BIAYA KTP & KK	18.884.000,00	24.230.000,00	0,00	0,00	24.230.000,00	128,31	Kec. Smt. Barang
00.00.4.1.2.01.13	RETRIBUSI : PENGDALIAN MENU-RA TELEKOMUNIKASI	1.750.000.000,00	1.811.718.734,00	0,00	0,00	1.811.718.734,00	103,53	Dinas Inforkom
00.00.4.1.2.02.03	RETRIBUSI TEMPAT PELELANGAN (PERIKAMAN)	47.000.000,00	66.264.000,00	2.945.750,00	6,27	69.209.750,00	147,25	Dinas Pertanian, Perikanan & Kehutanan
00.00.4.1.2.02.08	RETRIBUSI RUMAH POTONG HEWYAN	640.000.000,00	491.485.000,00	48.925.000,00	7,64	540.410.000,00	84,44	Dinas Pertanian, Perikanan & Kehutanan
00.00.4.1.3.01	JUMLAH PENERIMAAN I.2 :	125.479.973.151,00	107.093.362.074,67	11.523.023.650,30	9,18	118.616.385.724,97	94,53	BPKD
00.00.4.1.3.01	HASIL PENGELOLAAN KEKAYAAN DAERAH YANG DIPISAHKAN BAGIAN LABA ATAS PERTERTAAAN MODAL PADA PERUSAHAAN MILIK DAERAH / BUMD :							BPKD
00.00.4.1.3.01.01	BANK PEMBANGUNAN DAERAH SUMSEL	4.500.000.000,00	0,00	3.555.685.642,47	79,02	3.555.685.642,47	79,02	Bank Sumsel
00.00.4.1.3.01.02	PERUSAHAAN DAERAH AIR MINUM TIRTA MUSI	20.000.000.000,00	15.000.000.000,00	5.000.000.000,00	25,00	20.000.000.000,00	100,00	PDAM
00.00.4.1.3.01.03	PD. PASAR PALEMBANG JAYA	1.268.542.097,00	1.268.542.097,00	0,00	0,00	1.268.542.097,00	100,00	PD Pasar
	JUMLAH PENERIMAAN I.3 :	25.768.542.097,00	16.268.542.097,00	8.555.685.642,47	33,20	24.824.227.739,47	96,34	

20
2007
98
29
18
40
386
204
982
206
905
8
21
10

KING	JENIS PENERIMAAN	TARGET ABT	REALISASI - PENERIMAAN		%	S/D BULAN INI	%	KETT.
			S/D BULAN LALU	BULAN INI				
	I.4 LAIN-LAIN PENDAPATAN ASLI DAERAH YANG SAH							
	HASIL PENJUALAN ASET DAERAH YANG TIDAK DIPISAHKAN :							BPKD
1.1.4.01	PENJUALAN ASET DAERAH YANG TIDAK DIPISAHKAN	650.000.000,00	1.494.210.400,00	47.800.000,00	7,35	1.542.010.400,00	237,23	
	PENERIMAAN JASA GIRO :							
1.1.4.02	JASA GIRO KAS DAERAH	8.196.738.000,00	5.602.455.465,18	16.477.000,00	0,20	5.618.932.465,18	68,55	
	PENERIMAAN BUNGA DEPOSITO							
1.1.4.03	PENERIMAAN REK. DEPOSITO PD BANK PEMB. DAERAH	8.720.837.000,00	4.897.808.084,00	690.410.940,00	7,92	5.588.219.024,00	64,08	
	TUNTUTAN GANTI KERUGIAN DAERAH (TGR) :							
1.1.20.10.00.00.4.1.4.04	KERUGIAN UANG DAERAH	97.000.000,00	74.543.890,00	5.024.385,00	5,18	79.568.275,00	82,03	
	PENDAPATAN DARI PENGEMBALAN :							
1.1.20.10.00.00.4.1.4.10	PENDAPATAN DARI PENGEMBALAN PPh PASAL 21	7.500.000,00	0,00	0,00	0,00	0,00	0,00	
1.1.20.18.90.00.4.1.4.17	PENERIMAAN LAIN - LAIN :							
1.1.20.18.90.00.4.1.4.17.01	PENERIMAAN LAIN - LAIN	20.547.508.288,25	129.861.537.876,31	920.640.564,11	4,48	130.782.178.440,42	630,49	
	PENDAPATAN BLUD :							
1.1.02.50.00.00.4.1.4.15	LAIN - LAIN PENDAPATAN BLUD YANG SAH	38.094.000.000,00	31.503.257.873,86	6.671.285.094,86	17,51	38.174.542.968,72	100,21	KSUD BARR
1.1.02.50.00.00.4.1.4.15.02	LAIN - LAIN PENDAPATAN BLUD YANG SAH	5.250.000.000,00	6.033.617.317,00	513.393.480,00	11,69	6.647.510.797,00	126,62	DINKES
	JUMLAH PENERIMAAN I.4 :	81.563.583.288,25	179.467.430.906,35	8.965.531.463,97	10,99	188.432.962.370,32	231,03	
	JUMLAH PENERIMAAN PAD :	554.925.505.138,25	628.631.437.464,48	60.471.026.629,40	10,90	689.102.464.093,88	124,18	
	II							
	II.1							
	II.1.1							
	II.1.1.1							
1.20.10.00.00.4.2.1.01.01	BAGI HASIL PAJAK :							
1.20.10.00.00.4.2.1.01.01	BAGI HASIL DARI PAJAK BUMI DAN BANGUNAN (PBB)	13.576.121.010,00	10.182.090.756,00	5.673.157.707,00	41,79	15.855.248.463,00	116,79	
1.20.10.00.00.4.2.1.01.03	BAGI HASIL DARI PAJAK PENGHASILAN ORANG PRIBADI (TERMASUK PPh PASAL 21,25 dan 29)	95.541.126.783,00	57.072.752.390,00	19.343.986.178,00	20,25	76.416.738.568,00	79,98	
1.20.10.00.00.4.2.1.01.04	BAGI HASIL PBB BAGIAN PUSAT DIBAGI KE DAERAH	2.855.143.568,00	3.293.116.304,00	0,00	0,00	0,00	0,00	

JENIS PENERIMAAN	TARGET ABT	REALISASI - PENERIMAAN		%	S/D BULAN INI	%	KETT.
		S/D BULAN LALU	BULAN INI				
III.3	DANA PENYESUAIAN DAN OTONOMI KHUSUS						
	DANA PENYESUAIAN :						
02	TUNJANGAN PROFESI GURU PNSD	(383.340.042.309,00)					
		338.905.270.559,00	254.654.942.250,00	84.884.980.750,00	25,05	339.539.973.000,00	100,19
03	DANA TAMBAHAN PENGHASILAN BAGI GURU PNSD	12.171.368.750,00	9.128.526.000,00	3.042.842.750,00	25,00	12.171.368.750,00	100,00
04	DANA INFENTIF DAERAH (DID)	32.563.403.000,00	32.563.403.000,00	0,00	0,00	32.563.403.000,00	100,00
01	BANTUAN KEUANGAN DARI PROPINSI	(49.603.315.500,00)	0,00				
01	BANTUAN KEUANGAN DARI PROPINSI	49.603.315.500,00	57.876.045.729,00	20.489.502.675,00	41,31	78.365.548.404,00	157,98
	JUMLAH PENERIMAAN III (III.1 + III.2 + III.3) :	594.879.245.709,00	354.222.916.979,00	108.417.326.175,00	18,23	462.640.243.154,00	77,77
	REKAPITULASI :						
I.1	PAJAK DAERAH	322.113.406.602,00	325.802.102.386,46	31.427.925.872,66	9,76	357.230.028.259,12	110,90
I.2	RETRIBUSI DAERAH	125.479.573.151,00	107.093.362.074,67	11.523.023.650,30	9,18	118.616.385.724,97	94,53
I.3	HASIL PENGELOLAAN KEKAYAAN DAERAH YANG DIPISAHKAN	25.768.542.097,00	16.268.542.097,00	8.555.685.642,47	33,20	24.824.227.739,47	96,34
I.4	LAIN-LAIN PENDAPATAN ASLI DAERAH YANG SYAH	81.563.583.288,25	179.467.430.906,35	8.965.531.463,97	10,99	188.432.962.370,32	231,03
	JUMLAH PENERIMAAN PAD :	554.925.505.138,25	628.631.437.464,48	60.472.166.629,40	10,90	689.103.604.093,88	124,18
II.1	BAGI HASIL PAJAK / BAGI HASIL BUKAN PAJAK	280.373.961.577,45	198.365.643.232,00	66.224.125.725,00	23,62	264.589.768.957,00	94,37
II.2	DANA ALOKASI UMUM (DAU)	1.125.008.229.000,00	1.031.257.502.000,00	93.750.727.000,00	8,33	1.125.008.229.000,00	100,00
II.3	DANA ALOKASI KHUSUS (DAK)	66.991.120.000,00	50.243.340.000,00	16.747.780.000,00	25,00	66.991.120.000,00	100,00
III	LAIN-LAIN PENDAPATAN DAERAH YANG SYAH	594.879.245.709,00	354.222.916.979,00	108.417.326.175,00	18,23	462.640.243.154,00	77,77
	JUMLAH PENERIMAAN PAD + (II.1 + II.2 + II.3 + III) :	2.622.178.061.424,70	2.262.720.839.675,48	345.612.125.529,40	13,18	2.608.332.965.204,88	99,47

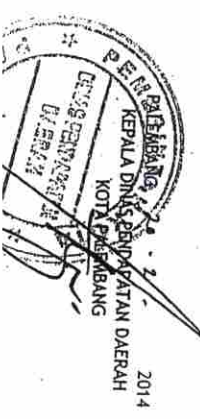

 KEPALA DINAS PENDAPATAN DAERAH
 KOTA PANGASINAN

2014

TAHUN : 2012
UNTUK BULAN : DESEMBER

12/12 x 100 % = 100 %

KODE REKES	JENIS PENERIMAAN	TARGET ABT	REALISASI - PENERIMAAN		%	S/D BULAN INI	%		
			S/D BULAN LALU	BULAN INI					
	I	PENDAPATAN ASU DAERAH (PAD)							
	I.1	PALAK DAERAH							
20.05.00.00.01		PALAK HOTEL	20.000.000.000,00	17.645.064.143,00	2.206.812.528,50	11,03	19.851.876.671,50	99,26	Dispenda
20.05.00.00.02		PALAK RESTORAN	27.500.000.000,00	29.189.124.195,30	2.405.609.014,00	8,75	31.594.733.209,30	114,89	Dispenda
20.05.00.00.03		PALAK HIBURAN	6.500.000.000,00	6.791.336.907,00	647.516.671,00	9,96	7.438.853.578,00	114,44	Dispenda
20.05.00.00.04		PALAK REKLAME	9.000.000.000,00	8.386.074.909,00	796.002.969,00	8,84	9.182.077.878,00	102,02	Dispenda
20.05.00.00.05.01		PALAK PENERANGAN JALAN PLN	64.684.977.420,00	70.641.642.277,00	7.329.679.544,00	11,33	77.971.321.821,00	120,54	Dispenda
20.05.00.00.05.02		PALAK PENERANGAN JALAN NON PLN	2.547.473.200,00	3.534.844.677,00	158.097.124,00	6,21	3.692.941.801,00	144,96	Dispenda
20.05.00.00.06		PALAK MINERAL BUKAN LOGAM DAN BATULAN	1.000.000.000,00	1.340.281.994,00	148.017.962,00	14,80	1.488.299.956,00	148,83	Dispenda
20.05.00.00.07		PALAK PARKIR	4.250.000.000,00	5.145.085.627,00	1.421.744.695,00	33,45	6.566.830.322,00	154,51	Dispenda
20.05.00.00.08		PALAK AIR BAWAH TANAH	7.344.070,00	7.355.000,00	0,00	0,00	7.355.000,00	100,15	Dispenda
20.05.00.00.09		PALAK SABANG BURUNG WALET	100.000.000,00	31.960.000,00	0,00	0,00	31.960.000,00	31,96	Dispenda
20.05.00.00.10		PALAK BUMI DAN BANGUNAN	83.562.750.000,00	72.765.312.022,00	3.369.536.193,00	4,03	76.134.848.215,00	91,11	Dispenda
20.05.00.00.11		BEA PEROLEHAN HAK ATAS TANAH DAN BANGUNAN	68.000.000.000,00	87.285.961.262,00	11.857.761.693,00	17,44	99.143.722.955,00	145,80	Dispenda
		JUMLAH PENERIMAAN I.1 :	287.152.544.690,00	302.764.043.013,30	30.340.778.393,50	10,57	333.104.821.406,80	116,00	Dispenda
	I.2	RETRIBUSI DAERAH							
		RETRIBUSI PEMAKAIAN KEKAYAAN DAERAH	262.500.000,00	216.000.000,00	26.000.000,00	9,90	242.000.000,00	92,19	Dinas Pendidikan Pemuda & Olahraga
		RETRIBUSI PELAYANAN KESEHATAN	5.250.000.000,00	4.849.877.655,00	589.442.220,00	11,23	5.439.319.875,00	103,61	Dinas Kesehatan
		RETRIBUSI PEAKAIAN KEKAYAAN DAERAH	236.250.000,00	90.861.000,00	0,00	0,00	90.861.000,00	38,46	Dinas PU Bina Marga & PSDA
		RET. PELAYANAN PEMAKAIAN & PENGABUAN MAYAT	294.000.000,00	102.525.000,00	18.375.000,00	6,25	120.900.000,00	41,12	Dinas Penerangan Jalan, Pertanian & Pemukiman
		RET. PEMERIKSAAN ALAT PAMAAN URAH...							Dinas...

KODE REKENING	JENIS PENERIMAAN	TARGET ABT	S/D BULAN LALU	BULAN INI	%	S/D BULAN INI	%	K
1.05.01.00.00	RETRIBUSI PENGANGGANTIAN BIAYA CETAK PETA	236.250.000,00	176.410.000,00	17.735.000,00	7,51	194.145.000,00	82,18	Dinas Tai
1.05.01.00.00	RETRIBUSI IZIN MENDIRIKAN BANGUNAN	47.500.000.000,00	64.732.668.765,00	6.636.743.700,00	13,97	71.369.412.465,00	150,25	Dinas Tata Kota
1.05.01.00.00	RETRIBUSI PARKIR DI TEPI JALAN/LUKUM	11.550.000.000,00	5.335.205.200,00	388.605.992,00	3,36	5.723.811.192,00	49,56	Dinas Perhubungan
1.07.01.00.00	RETRIBUSI PENGIJIAN KENDARAAN BERMOTOR	4.200.000.000,00	3.261.942.300,00	279.422.780,00	6,65	3.541.365.080,00	84,32	Dinas Perhubungan
1.07.01.00.00	RETRIBUSI TERMINAL	2.625.000.000,00	1.958.145.375,00	163.163.625,00	6,22	2.121.309.000,00	80,81	Dinas Perhubungan
1.07.01.00.00	RETRIBUSI PENYEBERANGAN DI AIR	1.155.000.000,00	2.011.328.495,16	278.456.786,00	24,11	2.289.785.281,16	198,25	Dinas Perhubungan
1.07.01.00.00	RETRIBUSI IZIN TRAYEK	3.031.875.000,00	276.420.000,00	42.985.000,00	1,42	319.405.000,00	10,53	Dinas Perhubungan
1.07.01.00.00	RETRIBUSI PENGOLAHAN LIMBAH CAIR		0,00	0,00	0,00	0,00	0,00	Badan Lingkungan Hidup
1.08.02.00.00	RETRIBUSI PEMAKALAN KEKAYAAN DAERAH	80.000.000,00	50.560.000,00	5.565.000,00	6,96	56.125.000,00	70,16	Badan Lingkungan Hidup
1.08.04.00.00	RETRIBUSI PELAYANAN PERSAMPAHAN/KEBERSIHAN	4.000.953.600,00	3.286.067.000,00	404.760.000,00	10,12	3.690.827.000,00	92,25	Dinas Kebersihan
1.08.04.00.00	RETRIBUSI PENYEDIAAN DAN/ATAU PENYEDOTAN KAKUS	187.792.500,00	39.300.000,00	10.600.000,00	5,64	49.900.000,00	26,57	Dinas Kebersihan
1.08.01.00.00	RET. PENGANGGANTIAN BIAYA KTP & KK	367.500.000,00	416.259.000,00	42.645.000,00	11,60	458.904.000,00	124,87	Dinas Kependudukan & Catatan Sipil
1.08.01.00.00	RETRIBUSI IZIN GANGGUAN / KERAMAKAN (STTU)	8.000.000.000,00	6.981.959.005,00	519.467.250,00	6,49	7.501.423.255,00	93,77	Badan Koordinasi PMD
1.08.01.00.00	RETRIBUSI PEMAKALAN KEKAYAAN DAERAH	250.000.000,00	140.857.500,00	14.100.000,00	5,64	154.957.500,00	61,98	Bagian Pertengakapan dan PAD
1.08.01.00.00	RET. PENGANGGANTIAN BIAYA KTP & KK	47.250.000,00	20.750.000,00	1.870.000,00	3,96	22.620.000,00	47,87	Kec. IT I
1.08.01.00.00	RET. PENGANGGANTIAN BIAYA KTP & KK	73.500.000,00	36.590.000,00	0,00	0,00	36.590.000,00	49,78	Kec. IT II
1.08.01.00.00	RET. PEMAKALAN KEKAYAAN DAERAH	8.400.000,00	5.250.000,00	0,00	0,00	5.250.000,00	62,50	Kec. IT II
1.08.01.00.00	RET. PENGANGGANTIAN BIAYA KTP & KK	87.963.750,00	42.350.750,00	0,00	0,00	42.350.750,00	48,15	Kec. IB I
1.08.01.00.00	RET. PEMAKALAN KEKAYAAN DAERAH	15.750.000,00	0,00	2.900.000,00	18,41	2.900.000,00	18,41	Kec. IB I
1.08.01.00.00	RET. PENGANGGANTIAN BIAYA KTP & KK	36.750.000,00	31.159.000,00	0,00	0,00	31.159.000,00	84,79	Kec. IB II
1.08.01.00.00	RET. PEMAKALAN KEKAYAAN DAERAH	5.250.000,00	0,00	0,00	0,00	0,00	0,00	Kec. IB II
1.08.01.00.00	RET. PENGANGGANTIAN BIAYA KTP & KK	106.487.426,85	57.820.000,00	2.350.000,00	2,21	60.170.000,00	56,50	Kec. SU I
1.08.01.00.00	RET. PEMAKALAN KEKAYAAN DAERAH	21.000.000,00	500.000,00	750.000,00	3,57	1.250.000,00	5,95	Kec. SU I

JENIS PENERIMAAN	TARGET ABT	REALISASI - PENERIMAAN			%	S/D BULAN INI	%	KET.
		S/D BULAN LALU	BULAN INI					
00.4.1.2.01.03 RET. PENGANTIAN BIAYA KTP & KK	105.000.000,00	76.850.000,00	4.250.000,00	4,05	61.100.000,00	77,74	Kec. Sukarami	
00.4.1.2.01.03 PEMAKAIAN KEKAYAAN DAERAH	21.000.000,00	18.000.000,00	0,00	0,00	18.000.000,00	85,71	Kec. Sukarami	
00.4.1.2.01.03 RET. PENGANTIAN BIAYA KTP & KK	42.000.000,00	35.465.000,00	3.570.000,00	8,50	39.035.000,00	92,94	Kec. Sako	
00.4.1.2.01.03 RET. PEMAKAIAN KEKAYAAN DAERAH	52.500.000,00	90.000.000,00	16.000.000,00	30,48	106.000.000,00	201,90	Kec. Sako	
00.4.1.2.01.03 RET. PENGANTIAN BIAYA KTP & KK	85.680.000,00	32.433.000,00	2.880.000,00	3,36	35.313.000,00	41,23	Kec. Kemuning	
00.4.1.2.01.03 RET. PENGANTIAN BIAYA KTP & KK	42.000.000,00	8.550.000,00	5.880.000,00	14,00	14.430.000,00	34,25	Kec. Bukit Kecil	
00.4.1.2.01.03 RET. PENGANTIAN BIAYA KTP & KK	95.164.860,00	26.315.000,00	0,00	0,00	26.315.000,00	27,55	Kec. Kalidoni	
00.4.1.2.01.03 RET. PEMAKAIAN KEKAYAAN DAERAH	10.473.750,00	11.000.000,00	0,00	0,00	11.000.000,00	105,99	Kec. Kalidoni	
00.4.1.2.01.03 RET. PENGANTIAN BIAYA KTP & KK	52.500.000,00	14.225.000,00	1.170.000,00	2,73	15.395.000,00	29,32	Kec. Plaju	
00.4.1.2.01.03 RET. PENGANTIAN BIAYA KTP & KK	84.000.000,00	42.570.000,00	0,00	0,00	42.570.000,00	50,68	Kec. Kerrapati	
00.4.1.2.01.03 RET. PENGANTIAN BIAYA KTP & KK	26.250.000,00	24.285.000,00	0,00	0,00	24.285.000,00	92,51	Kec. Gandus	
00.4.1.2.01.03 RET. PENGANTIAN BIAYA KTP & KK	63.000.000,00	20.165.000,00	0,00	0,00	20.165.000,00	32,00	Kec. Alang Lebar	
00.4.1.2.01.03 RETRIBUSI PENGENDALIAN MENARA TELEKOMUNIKASI	31.500.000,00	15.748.000,00	0,00	0,00	15.748.000,00	49,82	Kec. Sint. Borang	
00.4.1.2.01.03 RETRIBUSI TEMPAT PELELANGAN (PERIKANAN)	800.000.000,00	401.055.158,00	934.626.530,00	116,82	1.335.681.786,00	166,58	Dinas Intorkom	
00.4.1.2.01.03 RETRIBUSI TEMPAT PELELANGAN (PERIKANAN)	317.073.750,00	77.906.700,00	6.746.500,00	2,13	84.653.200,00	26,38	Dinas Pertanian, Perikanan & Kehutanan	
00.4.1.2.01.03 RETRIBUSI RUMAH POTONG HEWAN	540.000.000,00	448.155.000,00	68.360.000,00	12,66	516.515.000,00	95,65	Dinas Pertanian, Perikanan & Kehutanan	
00.4.1.2.01.03 JIBLAH PENERIMAAN I.2.:	92.533.114.636,85	95.985.945.551,16	10.523.885.188,00	11,37	106.509.830.739,16	115,64		
00.4.1.2.01.03 SIL. PENGELOLAAN KEKAYAAN DAERAH YANG DIPISAHKAN								
00.4.1.2.01.03 BAGIAN LABA ATAS PENYERTAAN MODAL PADA PERUSAHAAN MILIK DAERAH / BUMD :								
00.4.1.2.01.03 BANK PEMBANGUNAN DAERAH SUMSEL	4.500.000.000,00	1.942.456.115,61	4.525.920.083,64	100,58	6.468.376.199,25	143,74	Bank Sumsel	
00.4.1.2.01.03 PERUSAHAAN DAERAH AIR MINUM TIRTA MUKSI	20.000.000.000,00	15.000.000.000,00	5.000.000.000,00	25,00	20.000.000.000,00	100,00	PDAM	
00.4.1.2.01.03 BASAR PALEMBANG JAYA	935.000.000,00	935.020.785,00	0,00	0,00	935.020.785,00	100,53	PD Pasar	
00.4.1.2.01.03 JIBLAH PENERIMAAN I.3.:	25.435.000.000,00	17.877.476.900,61	9.525.920.083,64	37,45	27.403.396.984,25	107,74		

KODE BUKU BENDAHARA	JENIS PENERIMAAN	TARGET ABT	MULAI PERIODE PERENCANAAN		%	S/D BULAN INI		%	KET.
			S/D BULAN LALU	BULAN INI					
	I.4 LAIN-LAIN PENDAPATAN ASLI DAERAH YANG SAH								
	HASIL PENJUALAN ASSET DAERAH YANG TIDAK DIPISAHKAN :								
08.0100.00.4.14.01.19	PENJUALAN ASST DAERAH YANG TIDAK DIPISAHKAN	200.000.000,00	272.039.500,00	158.719.000,00	79,36	430.758.500,00	215,38		
08.0100.00.4.14.01.92	PENERIMAAN JASA GIRO :								
08.0100.00.4.14.01.92.01	JASA GIRO KAS DAERAH	8.196.737.889,00	8.782.535.649,00	694.566.255,00	8,47	9.477.101.904,00	115,62		
08.0100.00.4.14.01.03	PENERIMAAN BUNGA DEPOSITO								
08.0100.00.4.14.01.01	PENERIMAAN REK. DEPOSITO PD BANK PEMB. DAERAH	6.320.837.374,00	5.816.986.298,00	874.520.570,00	13,84	6.691.506.888,00	105,86		
08.0100.00.4.14.01.04	TUNTUTAN GANTI KERUGIAN DAERAH (TGR) :								
08.0100.00.4.14.01.04	KERUGIAN UANG DAERAH								
08.0100.00.4.14.01.10	PENDAPATAN DARI PENGEMBALIAN :	97.000.000,00	75.030.740,00	18.123.145,00	18,68	93.153.885,00	96,03		
08.0100.00.4.14.01.10	PENDAPATAN DARI PENGEMBALIAN Pph PASAL 21	7.500.000,00	157.851.000,00	77.650.000,00	1035,33	235.501.000,00	3140,61		
08.0100.00.4.14.01.14	PENERIMAAN LAIN - LAIN :								
08.0100.00.4.14.01.14.03	PENERIMAAN LAIN - LAIN	10.994.038.630,00	11.208.498.967,94	714.883.153,42	0,50	11.923.382.121,36	108,45		
08.0100.00.4.14.01.14.03	PENDAPATAN BLUD :								
08.0100.00.4.14.01.14.03.04	LAIN - LAIN PENDAPATAN BLUD YANG SAH	25.000.000.000,00	21.501.078.147,29	4.506.922.963,26	18,03	26.008.001.110,55	104,03		RSUD BARI
08.0100.00.4.14.01.14.03.04	JUMLAH PENERIMAAN I.4 :	50.816.113.893,00	47.814.020.302,23	7.045.385.086,68	13,86	54.859.405.388,91	107,96		
08.0100.00.4.14.01.14.03.04	JUMLAH PENERIMAAN PAD :	455.936.773.219,85	464.441.485.767,30	57.435.968.751,82	12,60	521.877.454.519,12	114,46		
08.0100.00.4.14.01.14.03.04	DANA PERIBANGKAN :								
08.0100.00.4.14.01.14.03.04	BAGI HASIL PAJAK / BAGI HASIL BUKAN PAJAK								
08.0100.00.4.14.01.14.03.04	BAGI HASIL PAJAK :	(99.489.505.013,00)							
08.0100.00.4.14.01.14.03.04.01	BAGI HASIL DARI PAJAK BUMI DAN BANGUNAN (PBB)	20.536.083.188,00	15.465.915.157,00	634.766.632,00	3,09	16.100.681.789,00	78,40		
08.0100.00.4.14.01.14.03.04.03	BAGI HASIL DARI PAJAK PENGHASILAN ORANG PRIBADI (TERMASUK Pph PASAL 21,25 dan 29)	75.123.705.115,00	62.424.189.750,00	27.966.599.530,00	37,23	90.390.789.280,00	120,32		
08.0100.00.4.14.01.14.03.04.03	BAGI HASIL PBB BAGIAN PUSAT DIBAGI KE DAERAH	3.116.658.266,00	2.389.276.258,00	3.095.534.158,00	99,32	5.484.810.416,00	175,98		
08.0100.00.4.14.01.14.03.04.03	PENERIMAAN BIAYA PENUNGGUTAN PBB		713.058.444,00	252.500.000,00					

KODING	JENIS PENERIMAAN	TARGET ABT	REALISASI - PENERIMAAN				%	S/D BULAN INI	%	KET.
			S/D BULAN LALU	BULAN INI						
11.1.2	BAGI HASIL BUKAN PAJAK / SUMBER DAYA ALAM :	(121.347.335.220,00)								
	BAGI HASIL DARI PROVISI SUMBER DAYA HUTAN (PSDH)	423.636.407,00	542.512.096,00	399.647.573,00	94,34	942.159.669,00	222,40			
	BAGI HASIL DARI PENERIMAAN PUNGUTAN HASIL PERIKANAN	241.448.692,00	262.636.392,00	81.349.827,00	33,69	343.986.219,00	142,47			
	BAGI HASIL DARI PENERIMAAN SEKTOR PERTAMBANGAN MINYAK BUMI	37.275.538.130,00	31.194.163.491,00	9.443.520.307,00	25,33	40.637.683.798,00	109,02			
	BAGI HASIL DARI PENERIMAAN SEKTOR PERTAMBANGAN GAS ALAM	71.720.832.524,00	76.299.395.286,00	22.788.633.795,00	31,77	99.088.029.081,00	138,16			
	BAGI HASIL DARI PENERIMAAN SEKTOR PERTAMBANGAN UMMUM	11.617.417.100,00	15.474.196.144,00	4.201.147.297,00	36,16	19.675.343.441,00	169,36			
	BAGI HASIL DARI PENERIMAAN SEKTOR CUKAI TEMBAKAU	68.462.367,00	34.231.183,00	22.125.414,00	32,32	56.356.597,00	82,32			
	JUMLAH PENERIMAAN II.1 (II.1.1 + II.1.2) :	220.836.840.233,00	204.443.044.979,00	68.833.629.652,00	31,17	273.276.674.631,00	123,75			
	DANA ALOKASI JUMUM :	934.084.157.000,00	934.084.152.000,00	0,00	0,00	934.084.152.000,00	100,00			
	JUMLAH PENERIMAAN II.2	934.084.157.000,00	934.084.152.000,00	0,00	0,00	934.084.152.000,00	100,00			
	DANA ALOKASI KHUSUS :	36.498.530.000,00	10.949.559.000,00	25.548.971.000,00	70,00	36.498.530.000,00	100,00			
	JUMLAH PENERIMAAN II.3	36.498.530.000,00	10.949.559.000,00	25.548.971.000,00	70,00	36.498.530.000,00	100,00			
	LAIN - LAIN PENDAPATAN DAERAH YG SAH	(6.909.500.000,00)								
	PENDAPATAN HIBAH DARI LUAR NEGERI									
	PENDAPATAN HIBAH DARI DONOR LAINNYA	3.600.000.000,00	0,00	4.299.851.713,00	0,00	4.299.851.713,00	0,00			
	PENERUSKAN PENDAPATAN HIBAH	3.109.500.000,00	0,00	0,00	0,00	0,00	0,00			
	DANA BAGI HASIL PAJAK DARI PROVINSI DAN PEMERINTAH DAERAH LAINNYA	(144.635.888.003,90)								
	BAGI HASIL DARI PAJAK KENDARAAN BERMOTOR	44.533.313.505,60	29.907.253.250,00	13.450.737.464,02	30,20	43.357.990.714,02	97,36			
	BAGI HASIL DARI PAJAK KENDARAAN DIATAS AIR	32.541.560,00	0,00	0,00	0,00	0,00	0,00			
	BAGI HASIL DARI BEA BALIK NAMA KENDARAAN BERMOTOR	56.103.851.479,68	36.296.086.850,00	15.235.980.201,15	27,16	51.532.067.051,15	91,85			
	BAGI HASIL BEA BALIK NAMA KENDARAAN DIATAS AIR	2.686.900,00	0,00	0,00	0,00	0,00	0,00			
	BAGI HASIL DARI PAJAK BAHAN BAKAR KENDARAAN BERMOTOR	43.079.690.052,00	28.637.079.800,00	12.391.263.390,21	28,76	41.028.343.190,21	95,24			
	BAGI HASIL DARI PAJAK AIR PERMUKAAN	883.804.506,62	0,00		0,00		0,00			

KODE REKENING	JENIS PEREMBAAN	TARGET APT	REALISASI - PEREMBAAN			%	S/D BULAN INI	%	KET.
			S/D BULAN LALU	BULAN INI					
20.03.0100.00.4.3.4	III.3 DANA PENYESUAIAN DAN OTONOMI KHUSUS								
20.03.0100.00.4.3.4.01	DANA PENYESUAIAN :	(259.279.204.000,00)							
20.03.0100.00.4.3.4.01.02	TUNJANGAN PROFESI GURU PNSD	251.038.204.000,00	252.800.732.543,00	0,00	0,00	251.038.204.000,00	100,00		
20.03.0100.00.4.3.4.01.05	DANA TAMBAHAN PENGHASILAN BAGI GURU PNSD	8.241.000.000,00	8.241.000.000,00	0,00	0,00	8.241.000.000,00	100,00		
20.03.0100.00.4.3.5	III.4 BANTUAN KEUANGAN DR PROVINSI ATAU PEMERINTAH								
20.03.0100.00.4.3.5.01	BANTUAN KEUANGAN DARI PROVINSI :	(71.507.351.448,00)							
20.03.0100.00.4.3.5.01.01	BANTUAN KEUANGAN DARI PROPINSI SUMSEL	71.507.351.448,00	63.943.574.702,00	14.602.259.600,00	20,42	78.545.834.302,00	109,84		
	JUMLAH PEREMBAAN III (III.1 + III.2 + III.3 + III.4) :	482.331.943.451,90	419.825.727.145,00	55.680.240.555,38	11,54	475.505.967.800,38	98,58		
	REKAPITULASI :								
	I.1 PAJAK DAERAH	287.152.544.690,00	302.764.043.013,30	30.340.778.393,50	10,57	333.104.821.406,80	116,00		
	I.2 RETRIBUSI DAERAH	92.533.114.636,85	95.985.945.551,16	10.523.885.188,00	11,37	106.509.830.739,16	115,10		
	I.3 HASIL PENGELOLAAN KEKAYAAN DAERAH YANG DIPISAHKAN	25.435.000.000,00	17.877.476.900,61	9.525.920.083,64	37,45	27.403.396.984,25	107,74		
	I.4 LAIN-LAIN PENDAPATAN ASLI DAERAH YANG SYAH	50.816.113.893,00	47.814.020.302,23	7.045.335.086,68	13,86	54.859.405.388,91	107,96		
	JUMLAH PEREMBAAN PAD :	455.936.773.219,85	464.441.485.767,30	57.435.968.751,82	12,60	521.877.454.519,12	114,46		
	II.1 BAGI HASIL PAJAK / BAGI HASIL BUKAN PAJAK	220.836.840.223,00	204.443.044.979,00	63.833.629.652,00	31,17	273.276.674.631,00	123,75		
	II.2 DANA ALOKASI UMUM (DAU)	934.084.157.000,00	934.024.152.000,00	0,00	0,00	934.084.152.000,00	100,00		
	II.3 DANA ALOKASI KHUSUS (DAK)	36.498.530.000,00	10.949.559.000,00	25.548.971.000,00	70,00	36.498.530.000,00	100,00		
	III LAIN-LAIN PENDAPATAN DAERAH YANG SYAH	482.331.943.451,90	419.825.727.145,00	55.680.240.555,38	11,54	475.505.967.800,38	98,58		
	JUMLAH PEREMBAAN PAD + (II.1 + II.2 + II.3 + III) :	2.129.688.243.904,75	2.033.743.968.891,30	207.498.810.059,20	9,74	2.241.242.778.950,50	105,24		

PALEMBANG, 26-4-2013
 KEPALA DINAS PENDAPATAN DAERAH
 KOTA PALEMBANG
 DINAS PENDAPATAN DAERAH
 Drs. H. SULYAH, MZ, MM
 P. CABUNG UTAMA MUDA
 NIP. 15250922.197903.2.003

DAFTAR : REALISASI PENERIMAAN DAERAH KOTA PALEMBANG
TAHUN : 2011
UNTUK BULAN : DESEMBER

12/12 x 100 % = 100

KODE REKENING	JENIS PENERIMAAN	TARGET	REALISASI - PENERIMAAN		%	S/D BULAN INI	%	
			S/D BULAN LALU	BULAN INI				
1	PENDAPATAN ASLI DAERAH (PAD)							
1.1	PAJAK DAERAH							
5.00.00.4.1.1.01	PAJAK HOTEL	16.502.664.650,00	17.017.284.514,00	1.579.415.389,00	9,57	18.596.699.903,00	112,69	Dispenda
5.00.00.4.1.1.02	PAJAK RESTORAN	22.479.450.500,00	22.142.013.333,50	2.161.391.855,00	9,61	24.303.405.188,50	108,11	Dispenda
5.00.00.4.1.1.03	PAJAK HIBURAN	6.277.130.790,00	5.212.017.327,00	755.229.270,00	12,03	5.967.246.597,00	95,06	Dispenda
5.00.00.4.1.1.04	PAJAK REKLAME	5.121.951.765,00	7.496.287.204,00	441.483.937,00	8,62	7.937.771.136,00	154,58	Dispenda
5.00.00.4.1.1.05	PAJAK PENERANGAN JALAN PLN	62.725.404.000,00	63.043.762.772,00	5.960.671.421,00	9,50	69.004.384.193,00	110,01	Dispenda
5.00.00.4.1.1.06	PAJAK MINERAL BUKAN LOGAM DAN BATIJAN	1.985.446.890,00	2.043.851.982,00	186.694.072,00	9,40	2.230.546.054,00	112,34	Dispenda
5.00.00.4.1.1.07	PAJAK PASKIR	501.012.745,00	731.577.349,00	127.376.688,00	25,42	858.954.037,00	171,44	Dispenda
5.00.00.4.1.1.08	PAJAK AIR BAWAH TANAH	2.748.298.395,00	3.458.757.226,00	357.269.101,00	13,00	3.816.026.337,00	138,85	Dispenda
5.00.00.4.1.1.09	PAJAK SARANG BURUNG WALET	6.650.000,00	5.847.000,00	804.000,00	12,09	6.651.000,00	100,02	Dispenda
5.00.00.4.1.1.11	BEA PEROLEHAN HAK ATAS TANAH DAN BANGUNAN	77.350.000,00	53.890.000,00	24.640.000,00	31,86	78.530.000,00	101,53	Dispenda
	JUMLAH PENERIMAAN 1.1 :	53.692.071.300,00	64.235.378.994,90	10.710.755.970,00	19,95	74.946.134.964,90	139,99	Dispenda
1.2	RETRIBUSI DAERAH	172.117.431.035,00	185.440.667.712,40	22.305.681.698,00	12,96	207.746.349.410,40	120,70	
5.04.1.2.02.01	RETRIBUSI PEMAKAIAN KEKAYAAN DAERAH	262.500.000,00	212.000.000,00	44.500.000,00	16,95	256.500.000,00	97,71	Dinas Pendidik Permuda & Olah
5.04.1.2.01.01	RETRIBUSI PELAYANAN KESEHATAN	5.250.000.000,00	2.006.040.742,00	1.453.603.897,00	27,69	3.459.644.639,00	65,90	Dinas Kesehatan
5.04.1.2.02.01	RETRIBUSI PEMAKAIAN KEKAYAAN DAERAH	226.250.000,00	135.269.300,00	28.450.000,00	12,04	163.719.300,00	69,30	Dinas PU Bina M & PSDA
5.1.2.01.04	RET. PELAYANAN PEMAKAIAN & PENGABUHAN MAYAT	294.000.000,00	102.500.000,00	8.175.000,00	2,78	110.675.000,00	37,64	Dinas Penerangi Jalan, Perumahan Pemukiman

Kota

KODE REKENING	JENIS PENERIMAAN	TARGET	REALISASI - PENERIMAAN		%	S/D BULAN INI	%	
			S/D BULAN LALU	BULAN INI				
00.00.00.4.1.2.01.09	RETRIBUSI PENGANTIAN BIAYA CETAK PETA	236.250.000,00	106.980.000,00	11.840.000,00	5,01	118.820.000,00	50,29	L
00.00.00.4.1.2.03.01	RETRIBUSI IZIN MENDIRIKAN BANGUNAN	53.250.000.000,00	47.983.718.750,00	4.069.703.400,00	7,64	52.053.422.150,00	97,75	Dinas Perhubungan
00.00.00.4.1.2.01.05	RETRIBUSI PARKIR DI TEPI JALAN UMUM	5.775.000.000,00	3.926.816.514,00	521.088.864,00	9,02	4.447.905.378,00	77,02	Dinas Perhubungan
00.00.00.4.1.2.01.07	RETRIBUSI PENGUJIAN KENDARAAN BERMOTOR	4.200.000.000,00	2.940.106.620,00	295.263.400,00	7,03	3.235.370.020,00	77,03	Dinas Perhubungan
00.01.00.00.4.1.2.02.04	RETRIBUSI TERMINAL	2.625.000.000,00	1.384.011.625,00	185.765.375,00	7,08	1.569.777.000,00	59,80	Dinas Perhubungan
00.01.00.00.4.1.2.02.10	RETRICUSI PENYEBERANGAN DI AIR	1.155.000.000,00	1.048.808.293,50	462.239.043,50	40,02	1.511.047.337,00	130,83	Dinas Perhubungan
00.01.00.00.4.1.2.03.04	RETRIBUSI IZIN TRAYEK	3.031.875.000,00	1.961.465.000,00	14.110.000,00	0,47	1.975.575.000,00	65,16	Dinas Perhubungan
08.02.00.00.4.1.2.01.11	RETRIBUSI PENGOLAHAN LIMBAH CAIR	695.265.327,75	78.193.200,00	0,00	0,00	78.193.200,00	11,25	Badan Lingkungan Hidup
08.02.00.00.4.1.2.02.01	RETRIBUSI PEMAKAIAN KEKAYAAN DAERAH	257.250.000,00	4.693.000,00	0,00	0,00	4.693.000,00	1,82	Badan Lingkungan Hidup
08.04.00.00.4.1.2.01.02	RETRIBUSI PELAYANAN PERSAMPAHAN/KEBERSIHAN	4.000.953.600,00	2.872.454.600,00	330.020.000,00	8,25	3.202.474.600,00	80,04	Dinas Kebersihan
08.04.00.00.4.1.2.01.10	RETRIBUSI PENYEDIAAN DAN/ATAU PENVEDOTAN KAKUS	187.792.500,00	45.825.000,00	10.850.000,00	5,78	56.675.000,00	30,18	Dinas Kebersihan
10.01.00.00.4.1.2.01.03	RET. PENGANTIAN BIAYA KTP & AKTE CATATAN SIPIL	262.500.000,00	409.022.000,00	116.274.000,00	44,29	525.296.000,00	200,11	Dinas Kependudukan & Catatan Sipil
16.01.00.00.4.1.2.03.03	RETRIBUSI IZIN GANGGUAN / KERAMAHAN (STTU)	6.440.170.551,09	6.416.036.463,00	545.656.789,00	8,47	6.961.693.252,00	108,10	Badan Koordinasi PMD
20.03.00.00.4.1.2.02.01	RETRIBUSI PEMAKAIAN KEKAYAAN DAERAH	150.000.000,00	555.174.480,00	1.450.000,00	0,97	556.624.480,00	371,08	Bagian Perencanaan di PAD
22.11.00.00.4.1.2.01.03	RET. PENGANTIAN BIAYA KTP & KK	47.250.000,00	30.247.000,00	0,00	0,00	30.247.000,00	64,01	Kec. IT I
20.12.00.00.4.1.2.01.03	RET. PENGANTIAN BIAYA KTP & KK	73.500.000,00	91.694.000,00	5.940.000,00	8,08	97.634.000,00	132,84	Kec. IT II
20.12.00.00.4.1.2.02.01	RET. PEMAKAIAN KEKAYAAN DAERAH	8.400.000,00	5.250.000,00	0,00	0,00	5.250.000,00	62,50	Kec. IT II
20.13.00.00.4.1.2.01.03	RET. PENGANTIAN BIAYA KTP & KK	87.963.750,00	24.294.950,00	2.706.000,00	3,08	27.000.950,00	30,70	Kec. IB I
20.13.00.00.4.1.2.02.01	RET. PEMAKAIAN KEKAYAAN DAERAH	15.750.000,00	900.000,00	0,00	0,00	900.000,00	5,71	Kec. IB I
20.14.00.00.4.1.2.01.03	RET. PENGANTIAN BIAYA KTP & KK	36.750.000,00	26.698.000,00	4.557.000,00	12,40	31.255.000,00	85,05	Kec. IB II
20.14.00.00.4.1.2.02.01	RET. PEMAKAIAN KEKAYAAN DAERAH	5.250.000,00	0,00	0,00	0,00	0,00	0,00	Kec. IB II
15.00.00.4.1.2.01.03	RET. PENGANTIAN BIAYA KTP & KK	106.487.426,85	38.555.000,00	5.950.000,00	5,59	44.505.000,00	41,79	Kec. SU I
15.00.00.4.1.2.02.01	RET. PEMAKAIAN KEKAYAAN DAERAH	21.000.000,00	1.250.000,00	0,00	0,00	1.250.000,00	5,95	Kec. SU I

KODE REKENING	JENIS PENERIMAAN	TARGET	REALISASI - PENERIMAAN		%	S/D BULAN INI	%	KET.
			S/D BULAN LALU	BULAN INI				
03.0100.00.4.1.4.01	1.4 LAIN-LAIN PENDAPATAN ASLI DAERAH YANG SAH							
03.0100.00.4.1.4.01.19	HASIL PENJUALAN ASET DAERAH YANG TIDAK DIPISAHKAN :							
03.0100.00.4.1.4.02	PENJUALAN ASET DAERAH YANG TIDAK DIPISAHKAN	200.000.000,00	51.531.000,00	0,00	51.533.000,00	25,77		
03.0100.00.4.1.4.03	PENERIMAAN JASA GIRO :							
03.0100.00.4.1.4.03.01	JASA GIRO NAS DAERAH	12.196.737.888,00	5.646.897.807,00	680.203.947,00	5,58	6.327.101.754,00	51,88	
03.0100.00.4.1.4.03.01	PENERIMAAN BUNGA DEPOSITO							
03.0100.00.4.1.4.03.01	PENERIMAAN REK. DEPOSITO PD BANK PEMB. DAERAH:	12.576.227.530,10	14.312.328.880,00	1.315.068.600,00	10,46	15.627.397.480,00	124,26	
03.0100.00.4.1.4.04	TUNJUTAN GANTI KERUGIAN DAERAH (TGR) :							
03.0100.00.4.1.4.04.01	KERUGIAN UANG DAERAH	97.000.000,00	100.039.680,00	6.399.070,00	6,60	106.438.750,00	109,73	
03.0100.00.4.1.4.10	PENDAPATAN DARI PENGEMBALAN :							
03.0100.00.4.1.4.10.01	PENDAPATAN DARI PENGEMBALAN PPh FASAL 21	7.500.000,00	3.000.000,00	0,00	3.000.000,00	40,00		
03.0100.00.4.1.4.14	PENERIMAAN LAIN - LAIN :							
03.0100.00.4.1.4.14.03	PENERIMAAN LAIN - LAIN	16.955.009.987,20	5.503.807.084,39	275.115.378,58	1,62	5.778.922.462,97	34,08	
03.0100.00.4.1.4.15	PENDAPATAN BLUD :							
03.0100.00.4.1.4.15.04	LAIN - LAIN PENDAPATAN BLUD YANG SAH	27.489.707.210,00	12.878.612.140,07	7.563.931.082,30	27,52	20.442.543.222,37	74,36	RSUD Babel
03.0100.00.4.1.4.15.04	JUMLAH PENERIMAAN 1.4 :	69.522.182.615,30	38.496.218.591,46	9.840.718.077,88	14,15	48.336.936.669,34	69,53	
03.0100.00.4.1.4.15.04	JUMLAH PENERIMAAN PAD :	358.005.164.165,99	311.683.215.197,89	61.294.826.719,02	17,12	372.978.041.916,91	104,18	
03.0100.00.4.1.4.15.04	II DANA PERUBAHAN							
03.0100.00.4.1.4.15.04	II.1 BAGI HASIL PAJAK / BAGI HASIL BUKAN PAJAK							
03.0100.00.4.1.4.15.04	II.1.1 BAGI HASIL PAJAK :	(124.762.762.250,00)						
03.0100.00.4.2.1.01.01	BAGI HASIL DARI PAJAK BUMI DAN BANGUNAN (PBB)	53.312.315.153,00	39.490.857.339,00	777.790.570,00	1,46	40.268.647.909,00	75,53	
03.0100.00.4.2.1.01.03	BAGI HASIL DARI PAJAK PENGHASILAN ORANG PRIBADI (TERMASUK PPh PASAL 21, 25 dan 29)	63.604.840.121,00	38.162.904.072,00	14.632.866.371,00	23,01	52.795.770.443,00	83,01	
03.0100.00.4.2.1.01.05	BAGI HASIL PBB BAGIAN PEMERINTAH PUSAT YG DIKEMBALIKAN KE KABUPATEN / KOTA	3.629.235.184,00	576.095.105,00	28.371.602.988,00	781,75	28.947.698.093,00	797,63	

KEMING	JENIS PENERIMAAN	TARGET	REALISASI - PENERIMAAN		%	S/D BULAN INI	%	KET.
			S/D BULAN LALU	BULAN INI				
000.4.2.1.02.02	BAGI HASIL BUKAN PAJAK / SUMBER DAYA ALAM :	(131.675.834.421,00)						
000.4.2.1.02.06	BAGI HASIL DARI PROVISI SUMBER DAYA HUTAN (PSDH) BAGI HASIL DARI PENERIMAAN PUNGUTAN HASIL PERIKAYAN	818.112.994,00 262.993.283,00	749.919.969,00 171.312.380,00	70.221.180,00 89.735.860,00	8,58 34,12	820.141.149,00 261.048.240,00	100,25 99,26	
000.4.2.1.02.08	BAGI HASIL DARI PENERIMAAN SEKTOR PERTAMBANGAN MINYAK BUMI	33.917.283.868,00	24.614.351.043,00	9.979.696.184,00	29,42	34.594.047.227,00	102,00	
000.00.4.2.1.02.09	BAGI HASIL DARI PENERIMAAN SEKTOR PERTAMBANGAN GAS ALAM	87.103.989.335,00	66.034.533.171,00	24.092.929.411,00	27,66	90.127.462.582,00	103,47	
000.00.4.2.1.02.11	BAGI HASIL DARI PENERIMAAN SEKTOR PERTAMBANGAN UMMUM	9.536.858.840,00	9.536.858.840,00	7.700.131.789,00	80,74	17.236.990.629,00	180,74	
000.00.4.2.1.02.13	BAGI HASIL DARI PENERIMAAN SEKTOR BEA CUKAI TEMBAKAU	36.596.101,00	0,00	0,00	0,00	0,00	0,00	
000.00.4.2.2.01.01	JUMLAH PENERIMAAN II.1 (II.1.1 + II.1.2) :	256.438.596.671,00	183.692.859.948,00	85.825.831.695,00	33,47	269.518.591.643,00	105,10	
000.00.4.2.2.01.01	DANA ALOKASI UMMUM :	787.312.332.090,00	787.312.331.000,00	0,00	0,00	787.312.331.000,00	100,00	
000.00.4.2.2.01.01	JUMLAH PENERIMAAN II.2	787.312.332.000,00	787.312.331.000,00	0,00	0,00	787.312.331.000,00	100,00	
000.00.4.2.3.01.01	DANA ALOKASI KHUSUS :	47.679.100.000,00	14.303.676.000,00	33.375.230.000,00	70,00	47.678.900.000,00	100,00	
000.00.4.2.3.01.01	JUMLAH PENERIMAAN II.3	47.679.100.000,00	14.303.670.000,00	33.375.230.000,00	70,00	47.678.900.000,00	100,00	
000.00.4.3	LAIN - LAIN PENDAPATAN DAERAH YANG SAH							
000.0100.00.4.3.1	PENDAPATAN HIBAH							
000.0100.00.4.3.1	PENDAPATAN HIBAH							
000.0100.00.4.3.1.05	PENDAPATAN HIBAH DARI LUAR NEGERI :	(17.000.000.000)						
000.000.00.4.3.1.05.04	PENERUSAN PENDAPATAN HIBAH	17.000.000.000,00	0,00	0,00	0,00	0,00	0,00	
000.0100.00.4.3.3	DANA BAGI HASIL PAJAK DARI PROVINSI DAN PEMERINTAH DAERAH LAINNYA							
000.0100.00.4.3.3.01	DANA BAGI HASIL PAJAK DARI PROVINSI :	(107.580.630.458)						
000.0100.00.4.3.3.01.01	BAGI HASIL DARI PAJAK KENDARAAN BERMOTOR	30.942.628.000,00	0,00	21.160.729.650,00	68,39	21.160.729.650,00	95,95	
000.000.00.4.3.3.01.03	BAGI HASIL DARI BEA BALIK NAMA KENDARAAN BERMOTOR	37.118.930.000,00	9.328.469.650,00	26.324.608.450,00	70,92	35.653.078.100,00	96,05	
000.000.00.4.3.3.01.05	BAGI HASIL DARI PAJAK BAHAN BAKAR KENDARAAN BERMOTOR	25.037.220.000,00	21.380.495.350,00	8.255.166.300,00	32,97	29.635.661.650,00	118,37	
000.000.00.4.3.3.01.07	BAGI HASIL DARI PAJAK AIR PERBUKAAAN	664.530.000,00	0,00	637.636.300,00	95,95	637.636.300,00	95,95	

	JENIS PENERIMAAN	TARGET	REALISASI - PENERIMAAN		%	S/D BULAN INI	%	KET.
			S/D BULAN LALU	BULAN INI				
III.3	DANA PENYESUAIAN DAN OTONOMI KHUSUS							
01	DANA PENYESUAIAN :	(283.271.432.480)						
02	TUNJANGAN PROFESI GURU PNSD	155.514.828.480,00	116.636.121.000,00	38.878.707.480,00	25,00	155.514.828.480,00	100,00	
03	DEPID	10.664.104.000,00	0,00	10.664.104.000,00	0,00	10.664.104.000,00	0,00	
05	DANA TAMBAHAN PENGHASILAN BAGI GURU PNSD	14.371.500.000,00	0,00	14.371.500.000,00	100,00	14.371.500.000,00	100,00	
06	DANA PENYESUAIAN BOS	102.721.000.000,00	104.273.910.807,00	0,00	0,00	104.273.910.807,00	101,51	
III.4	BANTUAN KEUANGAN DR PROVINSI ATAU PEMERINTAH							
01	BANTUAN KEUANGAN DARI PROVINSI :	(89.372.437.802)						
01	BANTUAN KEUANGAN DARI PROPINSI SUMSEL	89.372.437.802,00	44.709.619.674,00	16.204.137.000,00	18,13	60.913.756.674,00	68,16	
	JUMLAH PENERIMAAN III (III.1 + III.2 + III.3 + III.4) :	497.224.500.740,00	296.328.616.481,00	144.115.209.480,00	28,98	440.443.825.961,00	88,58	
	REKAPTULASI :							
I.1	PAJAK DAERAH	172.117.331.035,00	185.446.667.712,40	2.305.681.698,00	12,96	207.746.349.410,40	120,70	
I.2	RETRIBUSI DAERAH	90.795.550.515,69	73.493.847.872,50	8.216.834.423,50	9,05	81.710.682.296,00	89,99	
I.3	HASIL PENGELOLAAN KEKAYAAN DAERAH YANG DIPISAHKAN	25.570.000.000,00	14.252.481.021,53	20.931.592.519,64	81,86	35.184.073.541,17	137,60	
I.4	LAIN-LAIN PENDAPATAN ASLI DAERAH YANG SYAH	69.522.182.615,30	38.496.218.591,46	9.840.718.077,88	14,15	48.336.936.669,34	69,53	
	JUMLAH PENERIMAAN PAD :	358.005.164.165,99	311.683.215.197,89	61.294.826.719,02	17,12	372.978.041.916,91	104,18	
II.1	BAGI HASIL PAJAK / BAGI HASIL BUKAN PAJAK	256.438.596.671,00	183.692.859.948,00	85.825.831.695,00	33,47	269.518.691.643,00	105,10	
II.2	DANA ALOKASI UMUM (DAU)	787.312.332.000,00	787.312.331.000,00	0,00	0,00	787.312.331.000,00	100,00	
II.3	DANA ALOKASI KHUSUS (DAK)	47.679.100.000,00	14.303.670.000,00	33.375.230.000,00	70,00	47.678.900.000,00	100,00	
III	LAIN-LAIN PENDAPATAN DAERAH YANG SYAH	497.224.500.740,00	296.328.616.481,00	144.115.209.480,00	28,98	440.443.825.961,00	88,58	
	JUMLAH PENERIMAAN PAD + (II.1 + II.2 + II.3 + III) :	1.946.659.693.576,99	1.593.320.692.626,89	324.611.097.894,02	16,68	1.917.931.790.520,91	98,52	

EMERINTAH
 KEPALA DINAS PENDAPATAN DAERAH
 KOTA PALEMBANG
 2012

DAFTAR : REALISASI PENERIMAAN DAERAH KOTA PALEMBANG
TAHUN : 2010
UNTUK BULAN : DESEMBER

RATIO : 12/12 x 100 % = 100 %

KOD. DAERAH	JENIS PENDAPATAN	KATEGORI	REALISASI PENERIMAAN		BULAN INI	MID BULAN INI	KPI			
			2010	2009						
1	PENDAPATAN ASLI DAERAH (PAD)									
L1	PAJAK DAERAH									
	PAJAK HOTEL		9.285.000.000,00		12.925.775.446,00	1.168.925.099,00	12,59	14.094.700.545,00	151,80	Dispenda
1.1.01	PAJAK RESTORAN		17.285.835.800,00		17.524.786.880,00	1.701.215.474,00	9,84	19.226.002.354,00	111,22	Dispenda
1.1.02	PAJAK HIBURAN		3.900.000.000,00		4.840.063.767,00	273.043.972,00	7,00	5.113.107.739,00	131,11	Dispenda
1.1.03	PAJAK REKLAME		6.500.000.000,00		4.300.862.815,00	302.677.398,00	4,66	4.603.540.213,00	70,82	Dispenda
1.1.04	PAJAK PENERANGAN JALAN		53.400.000.000,00		52.305.787.395,00	5.729.879.101,00	10,73	58.035.666.496,00	108,68	Dispenda
1.1.05	PAJAK PENGOLAHAN BAHAN GALIAN GOL. C		1.000.000.000,00		421.784.263,03	178.627.224,00	17,86	600.411.497,00	60,04	Dispenda
1.1.06	PAJAK PARKIR		2.050.000.000,00		2.183.132.658,00	190.751.955,00	9,30	2.373.884.593,00	115,80	Dispenda
1.07										
L2	RETRIBUSI DAERAH									
	RETRIBUSI PEMAKILAN KEKAYAAN DAERAH		20.000.000,00		100.150.000,00	2.300.000,00	11,50	102.450.000,00	512,25	Bagian Pertengakapan dan PAD
02.01	RETRIBUSI PEMAKILAN KEKAYAAN DAERAH		225.000.000,00		204.000.000,00	32.500.000,00	14,44	236.500.000,00	105,11	Dinas Pendidikan Pemuda & Olahraga
02.01	RETRIBUSI PELAYANAN KESEHATAN		9.115.000.000,00		4.184.070.680,00	267.526.504,00	2,94	4.451.597.184,00	48,84	Dinas Kesehatan
03.01	RETRIBUSI IZIN PRAKTEK KESEHATAN		150.000.000,00		107.306.000,00	14.400.000,00	9,60	121.706.000,00	81,14	Dinas Kesehatan
03.06	RETRIBUSI IZIN LAIK SEHAT		118.250.000,00		45.087.900,00	8.700.000,00	7,36	53.787.900,00	45,49	Dinas Kesehatan
07	RETRIBUSI JASA LABORATORIUM		200.000.000,00		0,00	0,00	0,00	0,00	0,00	Dinas PU Bina Marga & PSDA
12	RETRIBUSI IZIN USAHA JASA KONSTRUKSI		250.000.000,00		102.002.000,00	9.000.000,00	3,60	111.002.000,00	44,40	Dinas PU Bina Marga & PSDA
13	RETRIBUSI IZIN PEMBUNYAN RAYYA		230.000.000,00		97.650.000,00	10.100.000,00	4,39	107.750.000,00	46,85	Dinas PU Bina Marga & PSDA
	RETRIBUSI IZIN GALIAN		181.000.000,00		157.529.000,00	33.118.000,00	18,30	190.647.000,00	105,33	Dinas PU Bina Marga & PSDA

KODE	JENIS PENERIMAAN	NOMOR	REALISASI PENERIMAAN		%	S/D BULAN INI	KETERANGAN
			S/D BULAN LALU	BULAN INI			
00.41.2.01.04	RET. PELAYANAN PEMAKAMAN & PENGABUAN MAYAT	222.316.543,00	153.925.000,00	8.575.000,00	3,15	162.500.000,00	Dinas Penertangan Jalan, Pertamanan & Pemakaman
00.41.2.01.08	RET. PEMERIKSAAN ALAT PEMADAM KEBAKARAN	400.000.000,00	342.322.425,00	22.901.985,00	5,73	365.224.410,00	Dinas Penyelenggaraan & Pemadam Kebakaran
00.41.2.01.09	RETRIBUSI PENGANTIAN BIAYA GEJALA PEJAH	725.000.000,00	104.720.000,00	8.765.000,00	3,90	113.485.000,00	Dinas Tata Kota
00.41.2.03.01	RETRIBUSI IZIN MENDIRIKAN BANGUNAN	25.000.000.000,00	28.981.425.100,00	3.554.740.700,00	14,22	32.536.155.800,00	Dinas Tata Kota
00.41.2.03.11	RETRIBUSI IZIN PERUNTUKAN PENGGUNAAN TANAH	350.000.000,00	238.270.400,00	0,00	0,00	238.270.400,00	Dinas Tata Kota
00.41.2.03.12	RETRIBUSI PEMBIYAAAN PENGELOMPOKAN BEKTIAME	3.750.000.000,00	1.257.970.488,00	247.411.887,00	6,60	1.505.382.375,00	Dinas Tata Kota
00.41.2.01.05	RETRIBUSI PARKIR DI TEPI JALAN UMUM	5.500.000.000,00	3.263.411.500,00	327.526.500,00	5,96	3.590.938.000,00	Dinas Perhubungan
00.41.2.01.07	RETRIBUSI PENGUJIAN KENDARAAN BERKOTOR	4.000.000.000,00	2.815.084.180,00	278.989.000,00	6,97	3.094.073.180,00	Dinas Perhubungan
00.41.2.02.04	RETRIBUSI TERMINAL	2.500.000.000,00	1.288.468.125,00	124.804.625,00	4,99	1.413.272.750,00	Dinas Perhubungan
00.41.2.02.08	RETRIBUSI PELAYANAN KEPERAWAHAN	600.000.000,00	152.872.000,00	12.744.000,00	2,12	165.616.000,00	Dinas Perhubungan
00.41.2.02.10	RETRIBUSI PENYEBERANGAN DI AIR	1.100.000.000,00	846.593.530,50	222.122.838,00	20,19	1.068.816.368,50	Dinas Perhubungan
00.41.2.03.04	RETRIBUSI IZIN TRAYEK	2.887.500.000,00	2.314.570.000,00	216.095.000,00	7,48	2.530.665.000,00	Dinas Perhubungan
00.41.2.01.11	RETRIBUSI PENGOLAHAN LIMBAH CAIR	662.157.455,00	551.910.297,00	64.800.350,00	9,79	616.710.647,00	Badan Lingkungan Hidup
00.41.2.02.12	RETRIBUSI JASA LABORATORIUM	245.000.000,00	363.911.000,00	5.808.000,00	2,37	369.719.000,00	Badan Lingkungan Hidup
00.41.2.03.13	RET. KEGIATAN YG WAJIB DILENGKAPI KAJIAN LINGKUNGAN	5.066.250,00	5.175.000,00	250.000,00	4,93	5.425.000,00	Badan Lingkungan Hidup
00.41.2.01.02	RETRIBUSI PELAYANAN PERSAMPAHAN/KEBERSIHAN	3.772.452.530,00	2.831.862.600,00	309.332.500,00	8,20	3.141.195.100,00	Dinas Kebersihan
00.41.2.01.10	RETRIBUSI PENYEDIAAN DAN/ATAU PENYEOTAN KAKUS	176.995.500,00	35.050.000,00	2.850.000,00	1,61	37.900.000,00	Dinas Kebersihan
00.41.2.01.03	RET. PENGANTIAN BIAYA KTP & AKTE CATATAN SIPIL	567.000.000,00	606.669.500,00	145.991.000,00	25,75	752.660.500,00	Dinas Kependudukan & Catatan Sipil
00.41.2.01.09	RETRIBUSI USAHA PAHTI PLAT / TEMPAT URUT	50.000.000,00	33.066.500,00	4.850.000,00	9,70	37.916.500,00	Dinas Sosial
00.41.2.01.09	RETRIBUSI USAHA SALON DAN KECAHTIKAN	40.000.000,00	29.549.500,00	1.375.000,00	3,44	30.924.500,00	Dinas Sosial
00.41.2.01.09	RET. PEMBINAAN & PENGAWASAN NORMA KESELAMATAN KERJA	310.000.000,00	261.734.438,00	37.013.598,00	11,94	298.748.036,00	Dinasaker
00.41.2.01.09	RET. PEMBINAAN PERUSAHAAN DAN KETENAGAKERJAAN	75.000.000,00	37.455.000,00	1.150.000,00	1,53	38.605.000,00	Dinasaker

JENIS PENERIMAAN	TARIF	REALISASI PENERIMAAN			S/D BULAN INI	S/D BULAN INI	S/D BULAN INI	Kec.
		S/D BULAN INI	BULAN INI	BULAN INI				
RETRIBUSI IZIN GANGGUAN / KERAMAHAN	5.181.114.811,00	4.520.566.187,50	199.396.900,00	3,85	4.719.963.087,50	91,10	Badan Koordinasi PMD	
RET. PEMBAINAAN USAHA KEPARIWISATAAN	862.500.000,00	342.025.000,00	22.500.000,00	2,61	364.525.000,00	42,26	Dinas Kebudayaan & Pariwisata	
RET. PENGANTIAN BIAYA KTP & KK	60.000.000,00	42.586.000,00	5.233.000,00	8,72	47.819.000,00	79,70	Kec. IT I	
RET. PENGANTIAN BIAYA LEGES	10.450.000,00	6.005.000,00	0,00	0,00	5.005.000,00	57,46	Kec. IT I	
RET. PEMAKAIAN KEKAYAAN DAERAH	50.000.000,00	0,00	0,00	0,00	0,00	0,00	Kec. IT I	
RET. PENGANTIAN BIAYA KTP & KK	207.581.810,00	99.104.000,00	9.756.000,00	4,70	108.860.000,00	52,44	Kec. IT II	
RET. PENGANTIAN BIAYA LEGES	11.000.000,00	9.240.000,00	700.000,00	6,36	9.940.000,00	90,36	Kec. IT II	
RET. PEMAKAIAN KEKAYAAN DAERAH	60.000.000,00	2.750.000,00	500.000,00	0,83	3.250.000,00	5,42	Kec. IT II	
RET. PENGANTIAN BIAYA KTP & KK	158.469.520,00	67.411.500,00	8.073.350,00	5,09	75.484.850,00	47,63	Kec. IB I	
RET. PENGANTIAN BIAYA LEGES	11.500.000,00	5.810.000,00	0,00	0,00	5.810.000,00	50,52	Kec. IB I	
RET. PEMAKAIAN KEKAYAAN DAERAH	40.000.000,00	10.000.000,00	0,00	0,00	10.000.000,00	25,00	Kec. IB I	
RET. PENGANTIAN BIAYA KTP & KK	85.629.222,00	35.108.000,00	8.717.450,00	10,18	43.825.450,00	51,18	Kec. IB II	
RET. PENGANTIAN BIAYA LEGES	4.725.000,00	3.925.000,00	320.000,00	6,77	4.245.000,00	89,84	Kec. IB II	
RET. PEMAKAIAN KEKAYAAN DAERAH	40.000.000,00	0,00	0,00	0,00	0,00	0,00	Kec. IB II	
RET. PENGANTIAN BIAYA KTP & KK	133.442.892,00	74.543.950,00	8.267.000,00	6,20	82.810.950,00	62,06	Kec. SU I	
RET. PENGANTIAN BIAYA LEGES	10.000.000,00	7.750.000,00	0,00	0,00	7.750.000,00	77,50	Kec. SU I	
RET. PEMAKAIAN KEKAYAAN DAERAH	350.000.000,00	1.500.000,00	0,00	0,00	1.500.000,00	3,00	Kec. SU I	
RET. PENGANTIAN BIAYA KTP & KK	380.000.000,00	47.108.500,00	6.629.000,00	7,37	53.737.500,00	59,71	Kec. SU II	
RET. PENGANTIAN BIAYA LEGES	5.280.000,00	1.800.000,00	0,00	0,00	1.800.000,00	34,09	Kec. SU II	
RET. PENGANTIAN BIAYA KTP & KK	215.600.000,00	89.038.000,00	5.828.000,00	2,73	94.916.000,00	44,02	Kec. Sukarani	
RET. PENGANTIAN BIAYA LEGES	19.000.000,00	11.770.000,00	0,99	0,00	11.770.000,00	61,95	Kec. Sukarani	
RET. PEMAKAIAN KEKAYAAN DAERAH	60.000.000,00	24.000.000,00	0,00	0,00	24.000.000,00	48,00	Kec. Sukarani	
RET. PENGANTIAN BIAYA KTP & KK	110.000.000,00	42.726.000,00	4.621.000,00	4,20	47.347.000,00	43,04	Kec. Saba	

JENIS PEMERIKSAAN	TARGET	REALISASI PEMERIKSAAN	BULAN INI	30 BULAN INI		30 BULAN INI	
		SID BULAN INI					
RET. PENGANTIAN BIAYA LEGES	9.500.000,00	7.550.000,00	300.000,00	3.16	7.850.000,00	82,63	Kec. Sako
RET. PEMAKAIAN KEKAYAAN DAERAH	85.000.000,00	44.000.000,00	4.000.000,00	4,71	48.000.000,00	56,47	Kec. Sako
RET. PENGANTIAN BIAYA KTP & KK	100.000.000,00	49.594.000,00	5.227.000,00	5,23	54.821.000,00	54,82	Kec. Kemuning
RET. PENGANTIAN BIAYA LEGES	10.000.000,00	8.000.000,00	700.000,00	7,00	8.700.000,00	87,00	Kec. Kemuning
RET. PENGANTIAN BIAYA KTP & KK	61.740.000,00	17.211.000,00	2.196.000,00	3,56	19.407.000,00	31,43	Kec. Bukit Kecil
RET. PENGANTIAN BIAYA LEGES	6.300.000,00	4.420.000,00	70.000,00	1,11	4.490.000,00	71,27	Kec. Bukit Kecil
RET. PENGANTIAN BIAYA KTP & KK	146.614.860,00	50.815.000,00	7.950.000,00	5,42	58.765.000,00	40,08	Kec. Kalidoni
RET. PENGANTIAN BIAYA LEGES	10.500.000,00	5.450.000,00	300.000,00	2,86	5.750.000,00	54,76	Kec. Kalidoni
RET. PEMAKAIAN KEKAYAAN DAERAH	33.000.000,00	4.500.000,00	1.500.000,00	4,55	6.000.000,00	18,18	Kec. Kalidoni
RET. PENGANTIAN BIAYA KTP & KK	75.000.000,00	47.547.000,00	5.750.000,00	7,67	53.297.000,00	71,06	Kec. Plaju
RET. PENGANTIAN BIAYA LEGES	13.800.000,00	8.900.000,00	0,00	0,00	8.900.000,00	64,49	Kec. Plaju
RET. PENGANTIAN BIAYA KTP & KK	55.500.000,00	19.363.000,00	921.931,00	1,66	20.284.931,00	36,55	Kec. Gandus
RET. PENGANTIAN BIAYA LEGES	5.000.000,00	3.285.000,00	725.000,00	14,50	4.010.000,00	80,20	Kec. Gandus
RET. PENGANTIAN BIAYA LEGES	10.000.000,00	6.850.000,00	0,00	0,00	6.850.000,00	68,50	Kec. Gandus
RET. PENGANTIAN BIAYA KTP & KK	71.840.880,00	52.862.000,00	4.087.000,00	5,69	56.949.000,00	79,27	Kec. Alang Lebar
RET. PENGANTIAN BIAYA LEGES	8.800.000,00	5.395.000,00	0,00	0,00	5.395.000,00	61,31	Kec. Alang Lebar
RET. PENGANTIAN BIAYA KTP & KK	36.750.000,00	23.566.150,00	1.991.000,00	5,42	27.557.150,00	74,99	Kec. Smt. Borang
RET. PENGANTIAN BIAYA LEGES	5.500.000,00	4.205.000,00	300.000,00	5,45	4.505.000,00	81,91	Kec. Smt. Borang
RETRIBUSI TEMPAT PELELANGAN	301.975.000,00	139.323.314,00	12.670.200,00	4,20	151.993.514,00	50,33	Dinas Pertanian, Perikanan & Kehutanan
RETRIBUSI RUMAH POTONG HEWAN	495.000.000,00	245.383.940,00	25.835.000,00	5,22	271.218.940,00	54,79	Dinas Pertanian, Perikanan & Kehutanan
RETRIBUSI USAHA KEHUTANAN	60.000.000,00	5.745.000,00	0,00	0,00	5.745.000,00	9,58	Dinas Pertanian, Perikanan & Kehutanan

KODE	JENIS PENERIMAAN	MARGE	REALISASI PENERIMAAN		S/D BULAN INI	%	KETERANGAN
			SUB BULAN HALU	BULAN INI			
00.41.4.14 :	PENERIMAAN LAIN - LAIN :	(3.042.426.378,57)					
00.41.4.14.03	PENERIMAAN LAIN - LAIN	2.332.426.378,57	40.412.623.219,00	217.358.838,00	9,32	40.629.982.057,00	Terima dari Bag. Keuangan 19/01/2011
00.41.4.14.05	PENERIMAAN PENCELOLAAN KAMBANG IKAN	710.000.000,00	0,00	0,00	0,00	0,00	Terima dari Bag. Keuangan 19/01/2011
00.41.4.15 :	PENDAPATAN BLUD						
00.41.4.15.04	LAIN - LAIN PENDAPATAN BLUD YANG SAH	16.010.292.790,00	10.811.773.936,97	8.143.020.663,53	50,86	18.954.794.600,50	Terima dari Bag. Keuangan 18/01/2011
00.42.1.01.01	LAGI HASIL DARI JEA, PEROLEHAN HA. ATAS TANAH DAN BANGUNAN (PBB)	62.189.268.779,00	50.719.004.168,00	806.988.042,00	1,30	51.525.992.210,00	82,85
00.42.1.01.02	LAGI HASIL DARI JEA, PEROLEHAN HA. ATAS TANAH DAN BANGUNAN (BPHTB)	31.665.888.200,00	38.169.006.555,00	172.964.687.488,00	546,22	211.133.694.043,00	666,75
00.42.1.01.03	BAGI HASIL DARI F. JALAK PENGHASILAN ORANG PRIBADI (TERMASUK Pph Pasal 21, 25 dan 29)	56.506.993.447,00	33.904.196.184,00	17.008.776.763,00	30,10	50.912.972.947,00	90,10
00.42.1.01.05	BAGI HASIL PBB BAGIAN PEMERINTAH PUSAT YG DIKEMBALIKAN KE KABUPATEN / KOTA	3.473.620.967,00	1.490.504.032,00	1.264.490.073,00	36,40	2.754.994.105,00	79,31
00.42.1.01.06	BAGI HASIL BPHTB BAGIAN PEMERINTAH PUSAT YANG DIKEMBALIKAN KE KABUPATEN / KOTA	2.981.008.064,00	2.605.215.723,00	1.088.441.936,00	36,51	3.693.657.659,00	123,91
00.42.1.01.07	PENERIMAAN BIAYA PEMUNGUTAN PBB	5.321.089.949,00	4.327.850.263,00	4.829.111.971,00	90,75	9.156.962.234,00	172,09
00.42.1.02	BAGI HASIL BUKAN PAJAK / SUMBER DAYA ALAM :	(142.500.198.853,00)					
00.42.1.02.07	BAGI HASIL DARI PROVISI SUMBER DAYA HUTAN (PSDH)	447.732.857,00	17.689.953,00	137.912.552,00	30,80	155.602.505,00	34,75
00.42.1.02.08	BAGI HASIL DARI PENERIMAAN PUNGUTAN HASIL PERIKANAN	241.448.692,00	96.579.476,00	36.755.035,00	15,22	133.334.511,00	55,22
00.42.1.02.09	BAGI HASIL DARI PENERIMAAN SEKTOR PERTAMBANGAN MINYAK BUMI	47.049.419.582,00	41.152.763.552,00	6.600.341.190,00	14,03	47.753.104.732,00	101,50
00.42.1.02.11	BAGI HASIL DARI PENERIMAAN SEKTOR PERTAMBANGAN GAS ALAM	87.354.862.426,00	46.869.048.467,00	16.816.498.742,00	19,25	63.685.547.209,00	72,90
00.42.1.02.11	BAGI HASIL DARI PENERIMAAN SEKTOR PERTAMBANGAN UMUM	7.371.355.388,00	6.098.767.593,00	5.271.276.089,00	71,51	11.370.043.682,00	154,25

LINGKUP		JENIS PEMERIKSAAN	ANGKET	REKUISIS PEMERIKSAAN	BUKLAHINI	SIDBUKLANINI	KEI
				SIDBUKLANI			
00.00.4.2.2.01.01	11.2	DANA ALOKASI UMUM :	696.587.039.000,00	696.587.039.000,00	0,00	696.587.039.000,00	100,00
		DANA ALOKASI KHUSUS :	28.427.000.000,00	8.528.100.000,00	19.898.900.000,00	28.427.000.000,00	100,00
00.00.4.2.3.01.01	11.3	DANA ALOKASI KHUSUS :	28.427.000.000,00	8.528.100.000,00	19.898.900.000,00	28.427.000.000,00	100,00
00.00.4.3	III	LAIN - LAIN PENDAPATAN DAERAH YG SAH					
00.00.4.3.1	III.1	PENDAPATAN HIBAH					
00.00.4.3.1.05		PENDAPATAN HIBAH DARI LUAR NEGERI :	(11.000.000.000,00)				
00.00.4.3.1.05.04		PENERUSAN PENDAPATAN HIBAH	11.000.000.000,00	0,00	4.973.000.000,00	4.973.000.000,00	0,00
00.00.4.3.3	III.2	DANA BAGI HASIL PALAK DARI PROPINSI DAN PEMERINTAH DAERAH LAINNYA					
00.00.4.3.3.01		DANA BAGI HASIL PALAK DARI PROPINSI :	(160.649.963.543,54)				
00.00.4.3.3.01.01		BAGI HASIL DARI PALAK KENDARAAN BERMOTOR	47.036.981.100,29	33.292.563.345,00	11.380.439.000,00	44.673.002.345,00	94,97
00.00.4.3.3.01.02		BAGI HASIL DARI PALAK KENDARAAN DI ATAS AIR	84.246.926,02	0,00	29.107.100,00	29.107.100,00	34,55
00.00.4.3.3.01.03		BAGI HASIL DARI BEA BALIK NAMA KENDARAAN BERMOTOR	57.450.256.221,91	29.038.929.055,00	12.439.153.600,00	41.478.082.655,00	72,58
00.00.4.3.3.01.05		BAGI HASIL DARI PALAK BAHAN BAKAR KENDARAAN BERMOTOR	37.463.163.340,45	18.143.316.800,00	6.518.138.300,00	24.661.455.100,00	65,83
00.00.4.3.3.01.06		BAGI HASIL DARI PALAK PENGAMBILAN & PEKANFAATAN AIR BAWAH TANAH	1.568.705.154,87	501.773.600,00	234.964.800,00	736.738.400,00	46,96
00.00.4.3.3.01.06	III.3	DANA PENYESUAIAN DAN OTONOMI KHUSUS					
00.00.4.3.3.01.06.01		DANA PENYESUAIAN :	(81.329.106.200,00)				
00.00.4.3.3.01.06.01.02		TUNJANGAN PROFESI GURU PNSD	-55.230.331.200,00	27.615.165.600,00	27.615.165.600,00	55.230.331.200,00	100,00
00.00.4.3.3.01.06.01.03		DPIP	1.000.000.000,00	450.000.000,00	450.000.000,00	900.000.000,00	90,00
00.00.4.3.3.01.06.01.04		DPIP	1.000.000.000,00	450.000.000,00	550.000.000,00	1.000.000.000,00	100,00
00.00.4.3.3.01.06.01.05		DANA TAMBAHAN PENGHASILAN BAGI GURU PNSD	24.098.775.000,00	12.049.387.500,00	10.105.612.500,00	22.155.000.000,00	91,93

AKREKONING	JENIS PEREMBAAN	TARGET	REALISASI - PENERIMAAN	S/D BULAN LALU	BULAN INI	S/D BULAN INI	REK
00.00.4.3.5	III.4 BANTUAN KEUANGAN DARI PROPINSI ATAU PEMDA LAINNYA:						
00.00.4.3.5.01	BANTUAN KEUANGAN DARI PROPINSI :	(24.700.000.000,00)					
00.00.4.3.5.01.01	BANTUAN KEUANGAN DARI PROPINSI (BANTUAN UNTUK PEMBANGUNAN SFC)	24.700.000.000,00	7.410.000.000,00	12.595.572.494,00	50,99	20.005.572.494,00	80,99
	Jumlah Penerimaan (III.4. III.2)	260.332.458.943,54	128.951.135.900,00	88.891.153.394,00	33,38	215.842.289.294,00	82,91
	REKAPTULASI :						
I.1	PALAK DAERAH	93.420.835.890,00	94.502.193.204,00	9.545.120.233,00	10,22	104.047.313.437,00	111,37
I.2	RETRIBUSI DAERAH	74.393.402.273,00	58.742.663.705,00	6.432.841.318,00	8,65	65.175.505.023,00	87,61
I.3	HASIL PENGELOLAAN KEKAYAAN DAERAH YANG DIPISahkan	20.000.000.600,00	20.309.160.998,65	3.223.957.893,51	16,12	23.533.118.892,16	117,67
I.4	LAIN-LAIN PENDAPATAN ASLI DAERAH YANG SYAH	22.235.219.168,57	53.602.140.273,97	8.835.576.617,53	39,74	62.437.716.891,50	280,81
	Jumlah Penerimaan PAD	210.049.657,57	227.156.157.381,52	28.037.496.062,14	13,35	255.593.253,66	121,68
II.1	BAGI HASIL PALAK / BAGI HASIL BUKAN PALAK	304.602.688.621,00	225.450.625.966,00	226.825.279.871,00	74,47	452.275.905.837,00	148,48
II.2	DANA ALOKASI UMUM (DAU)	696.587.039.000,00	696.587.039.000,00	0,00	0,00	696.587.039.000,00	100,00
II.3	DANA ALOKASI KHUSUS (DAK)	28.427.000.000,00	8.528.100.000,00	19.898.900.000,00	70,00	28.427.000.000,00	100,00
III	LAIN-LAIN PENDAPATAN DAERAH YANG SYAH	260.332.458.943,54	128.951.135.900,00	88.891.153.394,00	33,38	215.842.289.294,00	82,91
	Jumlah Penerimaan PAD (II.1, II.2, II.3, III)	1.498.998.663.805,14	1.288.662.500.932,00	1.063.557.829,14	83,38	1.352.998.597.135,00	90,89

PALEMBANG
 2010
 KEPALA DINAS PENDAPATAN DAERAH
 KOTA PALEMBANG

Dra. HJ. SUMAYATI, MM
 PEABRIK UTAMA MUDA
 NIP. 19550922 197903 2 003

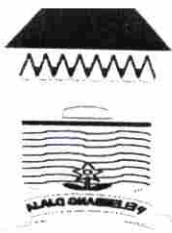

PEMERINTAH KOTA PALEMBANG

DINAS PERHUBUNGAN

Jalan Pangeran Sido Ing Lautan 35 Ilir Palembang, Provinsi Sumatera Selatan
Telepon : (0711) 441175 Faksimile : (0711) 442547 Kode Pos 30146
E-mail : dishub_palembang@yahoo.co.id, Website : www.dishub.palembang.go.id

Palembang, 30 Desember 2015

Nomor : 074 / 0252 /DISHUB/2015
Sifat : Biasa
Lampiran : -
Hal : Izin Pengambilan Data

Kepada
Yth. Kepala Badan Kesatuan
Bangsa dan Politik
Kota Palembang
Di -
Tempat

Sehubungan dengan surat Kepala Badan Kesatuan Bangsa dan Politik Kota Palembang Nomor : 070/1501/BAN.KBP/2015 tanggal 22 Desember 2015 perihal ijin penelitian/pengambilan data, dengan ini diberitahukan bahwa:

NAMA : NOVENDO
NIM : 222011240

Diperkenankan untuk melaksanakan penelitian/pengambilan data pada Dinas Perhubungan Kota Palembang namun segala bentuk data/hasil yang diperoleh hanya digunakan untuk pengkajian ilmiah dan tidak untuk disiarkan dalam pelaksanaannya menjadi tanggung jawab mahasiswa/i yang bersangkutan.

Demikian atas kerjasamanya diucapkan terima kasih.

**KEPALA DINAS PERHUBUNGAN
KOTA PALEMBANG**

DRS.H.K.SULAIMAN AMIN
Pembina Tingkat I
NIP. 19700320 199101 1001

Tembusan :

- 1.Walikota Palembang (Sebagai Laporan)
- 2.Kepala UPTD/Terminal/Dermaga Dishub Kota Plg
- 3.Arsip



بِسْمِ اللّٰهِ الرَّحْمٰنِ الرَّحِیْمِ

KARTU AKTIVITAS BIMBINGAN SKRIPSI

NAMA MAHASISWA : Novendo	PEMBIMBING
NIM : 22 2011 240	KETUA : Aprianto, S.E., M.Si
PROGRAM STUDI : Akuntansi	ANGGOTA :
JUDUL SKRIPSI : ANALISIS EFEKTIVITAS DAN KONTRIBUSI PENERIMAAN RETRIBUSI PELAYANAN PARKIR DI TEPI JALAN UMUM DALAM MENINGKATKAN PENDAPATAN ASLI DAERAH PADA DINAS PERHUBUNGAN KOTA PALEMBANG	

NO.	TGL/BL/TH KONSULTASI	MATERI YANG DIBAHAS	PARAF PEMBIMBING		KETERANGAN
			KETUA	ANGGOTA	
1	22/12/2015	Bab I - III	<i>[Signature]</i>		perbaiki
2	26/12/2015	Bab I - VI	<i>[Signature]</i>		Ace
3					
4	28/12/2015	Bab IV - V	<i>[Signature]</i>		perbaiki
5					
6	29/12/2015	Bab IV - V	<i>[Signature]</i>		perbaiki
7					
8	30/12/2015	Bab IV - V	<i>[Signature]</i>		Ace.
9					
10					
11					
12					
13					
14					
15					
16					

CATATAN :

Mahasiswa diberikan waktu menyelesaikan skripsi, 6 bulan terhitung sejak tanggal ditetapkan

Dikeluarkan di : Palembang
 Pada tanggal :
 a.n. Dekan
 Program Studi :

Rosalina Ghazali, S.E., Ak., M.Si



MAJELIS PENDIDIKAN TINGGI PIMPINAN PUSAT MUHAMMADIYAH
UNIVERSITAS MUHAMMADIYAH PALEMBANG
STATUS TERAKREDITASI



UIN

No.509/H-4/LPKKN/UIMP/III/2015

Lembaga Pengelola Kuliah Kerja Nyata (LPKKN) Universitas Muhammadiyah Palembang menerangkan bahwa:

- Nama : Novendo
Nomor Pokok Mahasiswa : 222011240
Fakultas : Ekonomi
Tempat Tgl. Lahir : Palembang, 22-11-1993
Telah mengikuti Kuliah Kerja Nyata Tematik Posdaya Angkatan ke-8 yang dilaksanakan dari tanggal 21 Januari sampai dengan 5 Maret 2015 bertempat di:
Kelurahan/Desa : Uiak Jerman
Kecamatan : SP. Padang
Kota/Kabupaten : Ogan Komering Ilir
Dinyatakan : LULUS

Mengetahui

Dr. H. M. Idris, S.E., M.Si.



**FAKULTAS EKONOMI DAN BISNIS
UNIVERSITAS MUHAMMADIYAH PALEMBANG**

Unggul dan Tolami

بِسْمِ اللَّهِ الرَّحْمَنِ الرَّحِيمِ

DIBERIKAN KEPADA :

NAMA : NOVENDO
NIM : 222011240
PROGRAM STUDI : Akuntansi

Yang dinyatakan HAFAL / TAHFIDZ (21) Surat Juz Amma
di Fakultas Ekonomi dan Bisnis Universitas Muhammadiyah Palembang

تيسير / 31/٢٠١٥
Dekan





UNIVERSITAS MUHAMMADIYAH PALEMBANG
LEMBAGA BAHASA
Jalan Jenderal Ahmad Yani B Ulu Palembang 30263
telep. (011) 512637 - fax. (011) 512637
email. lembagabahasaump@yahoo.co.id



TEST OF ENGLISH ABILITY SCORE RECORD

Name : Novendo
 Place/Date of Birth : Palembang, November 22nd 1993
 Test Times Taken : +1
 Test Date : July 26th, 2015

Scaled Score

Listening Comprehension : 47
 Structure Grammar : 28
 Reading Comprehension : 48
 OVERALL SCORE : 410



Palembang, July 26th, 2015
 Head of Language Institute

Rimi Susanti

Rimi Susanti, S.Pd.,M.A

No. 129/TEA FE/LEMBANG/2015

CERTIFICATE

NBM/NIDN. 116493710210098402

BIODATA PENULIS

1. Data Pribadi:

- a. Nama : Novendo
- b. NIM : 22 2011 240
- c. Fakultas : Ekonomi dan Bisnis
- d. Jurusan : Akuntansi
- e. Tempat & Tgl Lahir : Palembang, 22 Nopember 1993
- f. Alamat : Perumnas Talang Kelapa Blok VI No. 49B RT. 017
RW. 009 Kelurahan Talang Kelapa, Kecamatan Alang-
Alang Lebar
- g. Email : novendo22@gmail.com

2. Data Orang Tua:

- a. Ayah : Rusydi
- b. Ibu : Edayati
- c. Alamat Orang Tua : Perumnas Talang Kelapa Blok VI No. 49B RT. 017
RW. 009 Kelurahan Talang Kelapa, Kecamatan Alang-
Alang Lebar
- d. Pekerjaan
 - Ayah : Pensiunan PNS
 - Ibu : PNS

3. Riwayat Pendidikan

No	Sekolah	Tahun
1	SD Negeri 322 Palembang	1999-2005
2	SMP Negeri 16 Palembang	2005-2008
3	SMA Negeri 8 Palembang	2008-2011
4	Universitas Muhammadiyah Palembang Jurusan Akuntansi S1	2011-2016

Palembang, Januari 2016

Penulis

Novendo



**UNIVERSITAS MUHAMMADIYAH PALEMBANG
FAKULTAS EKONOMI DAN BISNIS**

AKREDITASI

INSTITUSI PERGURUAN TINGGI
PROGRAM STUDI MANAJEMEN (S1)
PROGRAM STUDI AKUNTANSI (S1)
PROGRAM STUDI MANAJEMEN PEMASARAN (D3)

Nomor : 027/SK/BAN-PT/Akred/PT/1/2014
Nomor : 044/SK/BAN-PT/Akred/S/1/2014
Nomor : 044/SK/BAN-PT/Ak-XIII/S1/II/2011
Nomor : 005/BAN-PT/Ak-X/Dpl-III/VI/2010

Website: umpalembang.net/feump

Email : feumplg@gmail.com

Alamat : Jalan Jenderal Ahmad Yani 13 Ulu Palembang 30263 Telp. (0711) 511433 Faximile (0711) 518018

بِسْمِ اللَّهِ الرَّحْمَنِ الرَّحِيمِ

LEMBAR PERSETUJUAN PERBAIKAN SKRIPSI

Hari / Tanggal : Selasa, 12 Januari 2016
Waktu : 13.00 s/d 17.00 WIB
Nama : Novendo
NIM : 22 2011 240
Program Studi : Akuntansi
Mata Kuliah Pokok : Perpajakan
Judul Skripsi : ANALISIS EFEKTIVITAS DAN KONTRIBUSI PENERIMAAN RETRIBUSI PELAYANAN PARKIR DI TEPI JALAN UMUM DALAM MENINGKATKAN PENDAPATAN ASLI DAERAH PADA DINAS PERHUBUNGAN KOTA PALEMBANG

**TELAH DIPERBAIKI DAN DISETUJUI OLEH TIM PENGUJI DAN
PEMBIMBING SKRIPSI DAN DIPERKENANKAN
UNTUK MENGIKUTI WISUDA**

NO	NAMA DOSEN	JABATAN	TGL PERSETUJUAN	TANDA TANGAN
1	Aprianto, S.E, M.Si	Pembimbing	10/12/2016	
2	M. Orba Kurniawan, S.E, S.H, M.Si	Ketua Penguji	10/12/2016	
3	Aprianto, S.E, M.Si	Penguji I	10/02/2016	
4	Ida Zuraidah, Hj, S.E, Ak., M.Si	Penguji II	10 Feb 2016	

Palembang, Januari 2016
Dekan
u.b Ketua Program Studi Akuntansi



Rosalina Chozali, SE, Ak, M, Si
NIDN/NBM : 0228115802/1021960