

**ANALISIS PERLAKUAN AKUNTANSI ZAKAT INFAK DAN SEDEKAH
PADA BADAN AMIL ZAKAT (BAZ) KECAMATAN SEBERANG ULU 1
PALEMBANG MENURUT PERNYATAAN STANDAR
AKUNTANSI KEUANGAN NOMOR 109**

SKRIPSI



Nama : Rini Septalina

NIM : 22-2011-315

**UNIVERSITAS MUHAMMADIYAH PALEMBANG
FAKULTAS EKONOMI DAN BISNIS**

2015

**ANALISIS PERLAKUAN AKUNTANSI ZAKAT INFAK DAN SEDEKAH
PADA BADAN AMIL ZAKAT (BAZ) KECAMATAN SEBERANG ULU 1
PALEMBANG MENURUT PERNYATAAN STANDAR
AKUNTANSI KEUANGAN NOMOR 109**

SKRIPSI

**Untuk Memenuhi Salah Satu Persyaratan
Memperoleh Gelar Sarjana Ekonomi**



Nama : Rini Septalina

NIM : 22-2011-315

**UNIVERSITAS MUHAMMADIYAH PALEMBANG
FAKULTAS EKONOMI DAN BISNIS**

2015

PERNYATAAN BEBAS PLAGIAT

Saya yang bertanda tangan dibawah ini :

Nama : Rini Septalina

Nim : 22 2011 315

Program Studi : Akuntansi

Menyatakan bahwa skripsi ini telah ditulis dengan sungguh-sungguh dan tidak ada bagian yang merupakan penjiplakan karya orang lain.

Apabila di kemudian hari terbukti bahwa pernyataan ini tidak benar, maka saya sanggup menerima sanksi berupa pembatalan skripsi dan konsekuensinya.

Palembang, 2015
Yang membuat pernyataan,



Rini Septalina

MOTTO DAN PERSEMBAHAN

MOTTO :

- ❖ *Jatuh berkali-kali itu wajar, asal tetap dapat bangkit walau dalam keadaan apapun "just keep your fight and be your self"*
- ❖ *Cukuplah ALLAH menjadi penolong kami dan ALLAH adalah sebaik-baik pelindung.*
- ❖ *Keikhlasan dan ketulusan satu kombinasi puncak menuju kesuksesan.*

Ku persembahkan kepada :

- *Allah SWT dan Rosulullah SAW*
- *Kedua orang tua (Mama Papa)*
- *Santi, Irsan, Syarif, Ari, Rusdy, Kiki, Dityah, Hendra, Yosi dan Jili*
- *Seluruh Keluarga*
- *Pembimbingku dan Dosenku*
- *Sahabat-sahabat seperjuangan*
- *Almamater*



PRAKATA

Assalamualaikum Warahmatullah Wabarohkatu.

Alhamdulillahirrobbil'alamin, segala puji dan syukur kehadiran Allah SWT yang telah memberikan petunjuk, rahmat, hidayah dan karunianya serta shalawat dan salam teruntuk Rasulullah SAW, penyusunan skripsi ini sampai pada akhirnya dengan usaha serta kesabaran. Pembuatan karya ilmiah dalam rangka memenuhi persyaratan dalam memperoleh gelar strata I Fakultas Ekonomi Jurusan Akuntansi Universitas Muhammadiyah Palembang selesai disusun.

Penelitian dengan judul "Analisis Perlakuan Akuntansi Zakat, Infak dan Sedekah pada Badan Amil Zakat Kecamatan Seberang Ulu 1 Palembang Menurut Pernyataan Standar Akuntansi Keuangan Nomor 109". Memiliki tujuan untuk mengetahui bagaimanakah perlakuan akuntansi zakat, infak dan sedekah pada badan amil zakat kecamatan seberang ulu 1 menurut pernyataan standar akuntansi keuangan nomor 109. Dalam skripsi ini dibagi menjadi 5 bab berturut-turut, Bab I Pendahuluan, Bab II Kajian Pustaka, Bab III Metodologi Penelitian, Bab IV Hasil dan Pembahasan Penelitian, Bab V Simpulan dan Saran.

Ucapan terima kasih penulis sampaikan kepada kedua orang tuaku tercinta yakni bapak Kemas Abdullah Sofyan dan ibu Nyayu Nuraini dan saudaraku Nys. Syarifah, Nys. Sofiah, Nys. Rodiana, Nys. Yosi A. Kms. Irsan, Kms. Azhari, Kms Rusdy, Kms. Hendra dan Kms. Thajili yang telah mendukung secara materi, memberi motivasi dan mendengarkan keluh kesah selama ini serta buat guruku,

sahabatku terima kasih banyak atas do'a, petunjuk, semangat dan bantuannya selama ini. Penulis juga menyampaikan terima kasih kepada Bapak H. M. Basyaruddin R. S.E.,Ak.,M.Si.,CA., yang telah membimbing saya dengan sabar dalam menyelesaikan skripsi ini serta ketua prodi Ibu Rosalina Ghazali S.E.,Ak.,M.Si.,CA.,

Selama proses penyusunan, penulis menyadari bahwa karya ini tidak akan selesai hanya dengan mengandalkan tangan sendiri. Dukungan serta bantuan baik secara moril maupun spiritual saya dapatkan dari berbagai pihak. Oleh karena itu, pada kesempatan kali ini penulis ingin mengucapkan terima kasih sebesar-besarnya kepada:

1. Bapak DR.,H. M. Idris, SE., M.Si selaku Rektor Universitas Muhammadiyah Palembang.
2. Bapak Abid Djazuri, SE., MM selaku Dekan Fakultas Ekonomi Universitas Muhammadiyah Palembang.
3. Bapak Drs. Sunardi, S.E M.Si selaku wakil Dekan I Fakultas Ekonomi dan penguji 1.
4. Ibu Bellywati Kosim S.E M.Si selaku wakil Dekan II Fakultas Ekonomi
5. Ibu Rosalina Ghozali, SE.,Ak.,M.Si selaku ketua program studi akuntansi terimakasih atas perhatian serta support selama ini.
6. Bapak H. M. Basyaruddin R. S.E.,Ak.,M.Si.,CA., Selaku pembimbing saya terimakasih atas bimbingan dan support selama ini.
7. Ibu Welly, S.E., M.Si selaku Sekretaris program studi akuntansi terimakasih atas support dan perhatian selama ini.

8. Ibu Lis Djuniar, S.E., M.Si selaku penguji 2 komprehensif saya terimakasih atas support selama ini.
9. Ibu Nina Sabrina S.E., M.Si selaku penguji Usulan Penelitian saya terimakasih atas support selama ini.
10. Bapak dan Ibu Dosen di Fakultas Ekonomi Universitas Muhammadiyah Palembang penulis mengucapkan banyak terima kasih atas ilmu yang telah diberikan kepada penulis selama menjalani proses belajar-mengajar.
11. Semua Staf kepegawaian di Fakultas Ekonomi Universitas Muhammadiyah Palembang (kak holis, kak yus, pak apis, kk robbi dll) terima kasih atas bantuannya dalam mempermudah penulis menjalankan perkuliahan sampai penulis menyusun skripsi.
12. Saudara-saudaraku dan sahabat-sahabatku jurusan Akuntansi maupun Manajemen serta seluruh fakultas Angkatan 2011, terima kasih atas do'a, bantuan dan support yang kalian berikan untukku.
13. Terimakasih atas bantuan diizinkan untuk meneliti pada BADAN AMIL ZAKAT KECAMATAN SERBERANG IIIII I PALEMBANG terutama kepada bapak Deli Ibrahim S.E beserta staff.
14. Terimakasih kepada SMK BINA JAYA khususnya bapak kepala sekolah Bpk. Mintaria dan Wakil Kepsek bpk Sobirin yang telah membantu dan mengizinkan saya meneliti walaupun data tidak terpakai. Terimakasih kepada bapak Andi Ramadani, mbak Dwi dan sulaiman dari PT. KARITAMA PRIMA yang telah mengizinkan saya meneliti walau data tidak terpakai. dina, oliq,

mutia, wiwik, M. Yusuf, Nurjanah, A. Hakim terimakasih atas bantuan, support selama ini dan tidak bisa disebutkan satu persatu.

15. Teman-teman seperjuangan angkatan 2011 terima kasih atas support selama ini (meta, yuko, cuis, indah, marisa, mona, nike, tari, toni, richi, edwin, sofyan, dll)

16. Terima kasih kepada Kades Desa Regan Agung Pangkalan Balai Banyuasin III serta masyarakat yang telah membimbing kami pada KKN serta keluarga KKN angkatan ke VII.

Semoga Allah SWT membalas budi baik kalian semua. AkhirulKalam dengan segala kerendahan hati, penulis mengucapkan banyak terima kasih kepada semua pihak yang telah membantu dalam menyelesaikan skripsi ini, semoga amal ibadah yang dilakukan mendapat balasan dari-Nya.

Wassalamu'alaikum Warahmatullah Wabarokatuh

Palembang, Maret 2015

Rini Septalina

DAFTAR ISI

| | Halaman |
|--|----------------|
| HALAMAN DEPAN/COVER | i |
| HALAMAN JUDUL | ii |
| HALAMAN PENGESAHAN | iii |
| HALAMAN PERNYATAAN BEBAS PLAGIAT | iv |
| HALAMAN MOTTO DAN PERSEMBAHAN..... | v |
| HALAMAN PRAKATA | vi |
| HALAMAN DAFTAR ISI..... | x |
| HALAMAN DAFTAR TABEL..... | xiii |
| HALAMAN DAFTAR GAMBAR..... | xiv |
| HALAMAN DAFTAR LAMPIRAN | xv |
| ABSTRAK..... | xvi |
| | |
| BAB I PENDAHULUAN | |
| A. Latar Belakang Masalah | 1 |
| B. Rumusan Masalah | 5 |
| C. Tujuan Penelitian..... | 5 |
| D. Manfaat Penelitian..... | 6 |
| | |
| BAB II KAJIAN PUSTAKA | |
| A. Penelitian Sebelumnya | 7 |
| B. Landasan Teori | 10 |

| | |
|---|----|
| 1. Perlakuan Akuntansi Zakat, Infak dan Sedekah | 10 |
| a. Pengakuan Akuntansi Zakat, Infak dan Sedekah | 10 |
| b. Penilaian Akuntansi Zakat, Infak dan Sedekah..... | 11 |
| c. Pencatatan Akuntansi Zakat, Infak dan Sedekah..... | 14 |
| d. Pelaporan Akuntansi Zakat, Infak dan Sedekah..... | 21 |

BAB III METODE PENELITIAN

| | |
|--|----|
| A. Jenis Penelitian..... | 26 |
| B. Tempat Penelitian..... | 27 |
| C. Operasionalisasi Variabel..... | 27 |
| D. Data Yang Diperlukan..... | 27 |
| E. Metode Pengumpulan Data | 28 |
| F. Analisis Data dan Teknik Analisis | 29 |

BAB IV HASIL PENELITIAN DAN PEMBAHASAN

| | |
|---|----|
| A. Hasil Penelitian..... | 31 |
| 1. Sejarah Berdirinya Badan Amil Zakat KSU1P | 31 |
| 2. Visi dan Misi Badan Amil Zakat KSU1P | 33 |
| 3. Struktur Organisasi Badan Amil Zakat KSU1P | 34 |
| 4. Perlakuan Akuntansi ZIS pada BAZ KSU1P..... | 37 |
| B. Pembahasan Hasil Penelitian..... | 39 |
| Perlakuan Akuntansi Zakat, Infak dan Sedekah..... | 39 |
| 1. Pengakuan Akuntansi ZIS pada BAZ KSU1P..... | 39 |

| | |
|---|----|
| 2. Penilaian Akuntansi ZIS pada BAZ KSU1P..... | 41 |
| 3. Pencatatan Akuntansi ZIS pada BAZ KSU1P..... | 43 |
| 4. Pelaporan Akuntansi ZIS pada BAZ KSU1P..... | 62 |

BAB V SIMPULAN DAN SARAN

| | |
|------------------|----|
| A. Simpulan..... | 74 |
| B. Saran..... | 74 |

DAFTAR PUSTAKA

LAMPIRAN-LAMPIRAN

DAFTAR TABEL

Halaman

| | |
|---|----|
| Tabel I.1 Laporan Penerimaan dan Penyaluran Dana Zakat, Infak dan Sedekah | 4 |
| Tabel II.1 Penelitian Sebelumnya | 9 |
| Tabel II.2 Laporan Posisi Keuangan..... | 22 |
| Tabel II.3 Laporan Perubahan Dana..... | 23 |
| Tabel II.4 Laporan Perubahan Aset Kelolaan | 25 |
| Tabel III.1 Operasionalisasi Variabel..... | 27 |
| Tabel IV.1 Laporan Penerimaan dan Penyaluran Dana ZIS | 38 |
| Tabel IV.1 Laporan Posisi Keuangan | 63 |
| Tabel IV.2 Laporan Posisi Keuangan | 64 |
| Tabel IV.3 Laporan Perubahan Dana | 66 |
| Tabel IV.4 Laporan Perubahan Dana | 67 |
| Tabel IV.5 Laporan Arus Kas | 69 |
| Tabel IV.6 Catatan Atas Laporan Keuangan | 71 |
| Tabel IV.7 Catatan Atas Laporan Keuangan | 72 |

DAFTAR GAMBAR

Halaman

| | |
|--------------------------------------|----|
| Gambar IV.1 Struktur Organisasi..... | 34 |
|--------------------------------------|----|

DAFTAR LAMPIRAN

- Lampiran 1 : Jadwal Penelitian
- Lampiran 2 : Fotocopy Aktifitas Bimbingan Usulan Penelitian dan Skripsi
- Lampiran 3 : Surat Selesai Penelitian
- Lampiran 4 : Sertifikat Membaca dan Menghafal Al-Qur'an (Surat Pendek)
- Lampiran 5 : Sertifikat TOEFL
- Lampiran 6 : Sertifikat KKN (Kuliah Kerja Nyata)
- Lampiran 7 : Sertifikat Komputer
- Lampiran 8 : Biodata Penulis
- Lampiran 9 : Lembar Persetujuan Perbaikan Skripsi

ABSTRAK

RiniSeptalina / 2015 / 222011315 / Analisis Perlakuan Akuntansi Zakat, Infak dan Sedekah Pada Badan Amil Zakat Kecamatan Seberang Ulu 1 Palembang Menurut Pernyataan Standar Akuntansi Keuangan Nomor 109 / Akuntansi Islam.

Rumusan masalah pada penelitian adalah bagaimana perlakuan akuntansi zakat, infak dan sedekah pada Badan Amil Zakat (BAZ) Kecamatan Seberang Ulu 1 Palembang Menurut PSAK Nomor 109 berdasarkan Pernyataan Standar Akuntansi Keuangan Nomor 109. Tujuan penelitian ini adalah untuk mengetahui dan mengaplikasikan perlakuan akuntansi zakat, infak dan sedekah pada Badan Amil Zakat (BAZ) Kecamatan Seberang Ulu 1 Palembang Menurut PSAK Nomor 109. Penelitian ini bermanfaat bagi penulis, BAZ KSU1 Palembang, dan almamater.

Penelitian ini dilakukan pada Badan Amil Zakat Kecamatan Seberang Ulu 1 Palembang, penelitian ini termasuk jenis penelitian deskriptif. Variabel penelitian ini adalah perlakuan akuntansi zakat, infak dan sedekah pada Badan Amil Zakat Kecamatan Seberang Ulu 1 Palembang Menurut Pernyataan Standar Akuntansi Keuangan Nomor 109. Data yang diperlukan yaitu data primer, teknik pengumpulan data yang digunakan adalah dokumentasi dan wawancara. Analisis data yang digunakan adalah analisis kualitatif.

Hasil penelitian ini menunjukkan bahwa Badan Amil Zakat Kecamatan Seberang Ulu 1 Palembang belum melakukan perlakuan akuntansi yang sesuai dengan PSAK Nomor 109 karena BAZ KSU1 Palembang hanya melakukan penerimaan dan penyaluran dana zakat, infak dan sedekah seharusnya sesuai PSAK 109 adanya pengakuan, penilaian, pencatatan dan pelaporan yang terjadi pada Badan Amil Zakat Kecamatan Seberang Ulu 1 Palembang.

Kata kunci : PSAK 109, Akuntansi Syariah, Perlakuan Akuntansi zakat infak dan

Sedekah

BAB I

PENDAHULUAN

A. Latar Belakang Masalah

Indonesia secara demografik dan kultural, sebenarnya memiliki potensi yang layak dikembangkan menjadi salah satu instrument pemerataan pendapatan khususnya masyarakat muslim Indonesia, yaitu zakat, infak dan sedekah (ZIS). Karena secara demografik, mayoritas penduduk Indonesia adalah beragama Islam, dan secara kultural kewajiban zakat, berinfaq, dan sedekah di jalan Allah SWT telah mengakar kuat dalam tradisi kehidupan masyarakat muslim. Zakat merupakan kewajiban bagi setiap muslim yang mampu serta menjadi unsur dari rukun Islam yang ketiga, sedangkan infak dan sedekah merupakan wujud kecintaan hamba rela menyisihkan sebagian hartanya untuk kepentingan agama baik dalam rangka membantu sesama maupun dakwah Islam. Zakat merupakan persoalan faridhah sulthaniyah, yaitu suatu kewajiban yang terkait dengan pemerintahan Islam.

Pemerataan dalam mewujudkan pendapatan ekonomi masyarakat serta terciptanya pengelolaan dana zakat dengan baik maka diperlukan keaktifan badan atau lembaga pengelolaan zakat dengan tujuan meningkatkan fungsi dan peran pranata agama dalam mewujudkan kesejahteraan masyarakat dan keadilan sosial serta meningkatkan hasil dan daya guna zakat. Di Indonesia, pengelolaan ZIS telah diatur Undang-Undang Nomor 23 Tahun 2011 tentang pengelolaan zakat. Undang-undang ini mengatur tentang Organisasi Pengelola Zakat (OPZ) yang boleh beroperasi di Indonesia. Organisasi Pengelola Zakat

yang disebutkan dalam Undang-Undang tersebut adalah Badan Amil Zakat (BAZ) dan Lembaga Amil Zakat (LAZ). Dalam mengelola zakat harus memiliki akuntabilitas dan transparansi. Karena itu, menjadi penting bagi badan pengelola zakat untuk bisa menyusun laporan keuangan yang baik dan transparan.

Sofyan (2013: 105) menjelaskan bahwa laporan keuangan (*financial statements*) menggambarkan kondisi keuangan dan hasil usaha suatu perusahaan pada saat tertentu atau jangka waktu tertentu. Ikatan Akuntan Indonesia (2014: 101.4.4) tujuan laporan keuangan untuk memberikan informasi mengenai posisi keuangan, kinerja perusahaan, dan arus kas entitas syariah yang bermanfaat bagi sebagian besar pengguna laporan keuangan dalam membuat keputusan ekonomik. Lembaga pengelolaan zakat, infak, dan sedekah telah ditetapkan pada Pernyataan Standar Akuntansi Keuangan Nomor 109 yaitu menyajikan perlakuan akuntansi zakat, infak dan sedekah mengenai pengakuan, penilaian, pencatatan dan pelaporan. PSAK inilah digunakan sebagai pedoman dalam menjalankan kegiatan-kegiatan pengelolaan zakat, infak/sedekah dan perlu diterapkan karena mengatur hal-hal pokok bagi lembaga pengelola zakat terutama mengenai laporan keuangan.

Badan Amil Zakat (BAZ) Kecamatan Seberang Ulu 1 merupakan badan yang menghimpun dana zakat, infak dan sedekah dari para *muzaki*. Badan Amil Zakat Kecamatan Seberang Ulu 1 belum menerapkan perlakuan akuntansi yang sesuai dengan PSAK No. 109. Badan Amil Zakat Kecamatan Seberang Ulu 1 Palembang hanya melakukan pencatatan dan pelaporan.

Prosedur ini pun masih belum sesuai dengan ketentuan laporan keuangan yang berlaku umum. Pertimbangan lain yang mendorong untuk memilih mengenai Zakat, Infak/Sedekah pada Badan Amil Zakat Kecamatan Seberang Ulu 1 Palembang untuk mengetahui perlakuan akuntansi dalam pengelolaan dana zakat, infak dan sedekah dengan mengacu pada PSAK Nomor 109 karena tidak mungkin rasanya kewajiban zakat tersebut dapat diwujudkan dengan optimal tanpa adanya pengelolaan yang baik termasuk didalamnya dalam pencatatan yang menjamin terlaksananya prinsip keadilan terhadap pihak-pihak yang terlibat baik oleh badan amil zakat dan lembaga amil zakat.

Pernyataan Standar Akuntansi Keuangan (PSAK) Nomor 109, zakat adalah harta yang wajib dikeluarkan oleh *muzaki* sesuai dengan ketentuan syariah untuk diberikan kepada yang berhak menerimanya (*mustahik*). Sri dan Wasilah (2014: 268) dari segi bahasa zakat memiliki kata dasar *zaka* yang berarti berkah, tumbuh, suci, bersih. Sedangkan zakat menurut terminologi berarti aktivitas memberikan harta tertentu dalam jumlah dan perhitungan tertentu untuk diserahkan kepada orang-orang yang berhak. Allah SWT berfirman dalam Surat As-Syams ayat 9 berbunyi: *فَذُفِّلِحَ مَنْ رَكَاهَا* artinya: "Sesungguhnya beruntunglah orang yang menyucikan jiwa itu". Penyaluran dana Badan Amil Zakat Kecamatan Seberang Ulu 1 Palembang dilakukan berdasarkan Surat At Taubah ayat 60. Dimana penerima zakat (*mustahiq*) tersebut yaitu, fakir, miskin, muallaf, ibnu sabil, pihak pengurus zakat (*amilin*), orang yang belum merdeka (*riqab*), orang yang berhutang (*gharimin*), dan orang yang berjuang di jalan Allah SWT (*fisabilillah*).

Berikut ini tabel yang dapat di analisis melalui data laporan penerimaan dan penyaluran dana zakat, infak dan sedekah pada Badan Amil Zakat Kecamatan Seberang Ulu 1 sebagai berikut:

Tabel I.1
Laporan Penerimaan dan Penyaluran Dana Zakat, Infak dan Sedekah
Pada Badan Amil Zakat Kecamatan Seberang Ulu 1 Palembang

| Keterangan | 2012 | 2013 |
|---------------------|----------------------|---------------------|
| Penerimaan: | | |
| 1. Zakat | | |
| a. Instansi | Rp. 121.599.000,00 | Rp. 129.471.000,00 |
| b. Individu | Rp. 17.725.000,00 | Rp. 13.110.000,00 |
| Total Zakat | Rp. 139.324.000,00 | Rp. 142.581.000,00 |
| 2. Infak/Sedekah | | |
| a. Instansi | Rp. 300.000,00 | Rp. - |
| b. Individu | Rp. 6.054.000,00 | Rp. 4.030.000,00 |
| Total Infak/Sedekah | Rp. 6.354.000,00 | Rp. 4.030.000,00 |
| Jumlah Penerimaan | Rp. 145.678.000,00 | Rp. 146.611.000,00 |
| Penyaluran: | | |
| Fakir-Miskin | Rp. 86.339.000,00 | Rp. 88.150.500,00 |
| Riqab | - | - |
| Gharim | - | - |
| Mualaf | - | - |
| Fii Sabilillah | Rp. 7.500.000,00 | Rp. 8.250.000,00 |
| Ibnu Sabil | Rp. 14.567.800,00 | Rp. 14.661.100,00 |
| Jumlah Penyaluran | (Rp.108.406.800,00) | (Rp.111.061.100,00) |

Sumber : BAZ KSU1, 2015

Pada data tabel I.1 diatas dapat dilihat bahwa Badan Amil Zakat Kecamatan Seberang Ulu 1 Palembang belum sesuai dengan PSAK Nomor 109 seperti pada pengakuan belum mengakui adanya ZIS dalam bentuk nonkas, pada penilaian Akuntansi ZIS yang terjadi pada BAZ belum melakukan penilaian terhadap aset non kas, pada proses pencatatan belum mencatat ke dalam jurnal dan pada pelaporan harus menyajikan laporan keuangan yang sesuai dengan PSAK Nomor 109 dimana isi komponen

laporan keuangan terdiri atas laporan posisi keuangan, laporan perubahan dana, laporan perubahan aset kelolaan, laporan arus kas dan catatan atas laporan keuangan.

Berdasarkan latar belakang dan tabel diatas tersebut penulis tertarik untuk melakukan penelitian dengan judul Analisis Perlakuan Akuntansi Zakat, Infak dan Sedekah Pada Badan Amil Zakat (BAZ) Kecamatan Seberang Ulu 1 Palembang Menurut PSAK Nomor 109.

B. Perumusan Masalah

Berdasarkan dari uraian latar belakang diatas, maka permasalahan yang dapat dibahas dalam penelitian ini yaitu Bagaimana perlakuan akuntansi zakat, infak dan sedekah pada Badan Amil Zakat (BAZ) Kecamatan Seberang Ulu 1 Palembang Menurut PSAK Nomor 109?

C. Tujuan Penelitian

Berdasarkan dari perumusan masalah, maka tujuan penelitian ini adalah untuk mengetahui dan mengaplikasikan perlakuan akuntansi zakat, infak dan sedekah pada Badan Amil Zakat (BAZ) Kecamatan Seberang Ulu 1 Palembang Menurut PSAK Nomor 109.

D. Manfaat Penelitian

Berdasarkan tujuan di atas, maka penelitian ini diharapkan memberikan manfaat bagi semua pihak diantaranya:

1. Bagi Penulis

Sebagai pengalaman empiris tentang perlakuan akuntansi zakat, infak dan sedekah pada Badan Amil Zakat (BAZ) Kecamatan Seberang Ulu 1 Palembang Menurut PSAK Nomor 109.

2. Bagi Badan Amil Zakat Kecamatan Seberang Ulu 1 Palembang

Hasil penelitian ini diharapkan dapat menjadi masukan mengenai perlakuan akuntansi zakat, infak dan sedekah pada Badan Amil Zakat (BAZ) Kecamatan Seberang Ulu 1 Palembang Menurut PSAK Nomor 109.

3. Bagi Almamater

Hasil penelitian ini diharapkan dapat menjadi referensi tambahan, menambah ilmu pengetahuan untuk penelitian selanjutnya.

BAB II

KAJIAN PUSTAKA

A. Penelitian Sebelumnya

Penelitian pertama yang sebelumnya dilakukan oleh Leyyo Hanter (2008) yang berjudul Analisis Sistem pengendalian manajemen zakat produktif terhadap kesejahteraan *mustahik* pada lembaga amil zakat dompet sosial insan mulia kota Palembang. Rumusan masalah yaitu sistem pengendalian manajemen zakat produktif terhadap kesejahteraan *mustahik* pada lembaga amil zakat dompet sosial insan mulia kota Palembang. Tujuan penelitian yaitu untuk mengetahui Sistem pengendalian manajemen zakat produktif terhadap kesejahteraan *mustahik* pada lembaga amil zakat dompet sosial insan mulia kota Palembang.

Data yang digunakan data primer dan teknik yang digunakan teknik wawancara dan dokumentasi data laporan penerimaan dan pengeluaran zakat. Metode yang digunakan yaitu komparatif dengan membandingkan dua variabel untuk menganalisis pengelolaan zakat produktif terhadap kesejahteraan *mustahik* pada lembaga amil zakat dompet sosial insan mulia kota Palembang. Hasil penelitian adalah menunjukkan bahwa kualitas *mustahik* dari segi pendapatan dan usaha yang dijalankan atas bantuan amil zakat berupa modal, memberikan pengaruh lebih baik meskipun kemampuan badan amil zakat kota Palembang dalam pengelolaan zakat agar lebih produktif kurang optimal yang disebabkan oleh kurangnya kesadaran masyarakat dalam

mengeluarkan zakat, sehingga permodalan yang diperuntukan para *mustahik* masih sedikit.

Penelitian kedua dilakukan oleh Muhammad Ekowanza (2009) berjudul *Perlakuan Akuntansi zakat, infak dan sedekah pada Badan Amil Zakat Provinsi Sumatera Selatan Menurut PSAK Nomor 109*. Rumusan masalah bagaimana perlakuan akuntansi Zakat, Infak, dan Sedekah pada Provinsi Sumatera Selatan menurut PSAK Nomor 109. Tujuan penelitian yaitu untuk mengetahui Perlakuan Akuntansi zakat, infak dan sedekah pada BAZ Provinsi Sumatera Selatan Menurut PSAK No. 109. Jenis penelitian deskriptif, yaitu dilakukan untuk mengetahui Perlakuan Akuntansi zakat, infak dan sedekah pada BAZ Provinsi Sumatera Selatan.

Data yang diperlukan yaitu data primer dan sekunder yang diperoleh langsung dari BAZ Provinsi Sumsel yang terdiri dari laporan yang telah dibuat. Teknik pengumpulan data dengan menggunakan metode pengumpulan data dengan wawancara dan dokumentasi pada BAZ Provinsi Sumatera Selatan tahun 2010 dan 2011.

Penelitian sebelumnya yang ketiga dilakukan oleh Rina Indrayani (2011) yang berjudul *Analisis perlakuan akuntansi zakat, infak dan sedekah pada lembaga amil zakat dana peduli umat (LAZ DPU) di Samarinda*. Rumusan masalah yaitu bagaimana perlakuan akuntansi zakat, infak dan sedekah pada lembaga amil zakat dana peduli umat (LAZ DPU) di Samarinda. Tujuan penelitian ini yaitu untuk mengetahui perlakuan akuntansi zakat, infak dan sedekah pada lembaga amil zakat dana peduli umat (LAZ DPU) di

Samarinda. Jenis penelitian yang digunakan yaitu deskriptif yaitu menganalisis perlakuan akuntansi zakat, infak dan sedekah pada lembaga amil zakat dana peduli umat (LAZ DPU) di Samarinda. Data yang digunakan yaitu data primer. Teknik pengumpulan data adalah metode kualitatif. Hasil penelitian dana zakat pada (LAZ DPU) dalam pengakuan dan pengukuran sudah sama dengan PSAK nomor 109.

Tabel II.1
Penelitian Sebelumnya

| No. | Judul, Nama Peneliti dan Tahun | Persamaan | Perbedaan |
|------------|--|--|--|
| 1. | Analisis Sistem pengendalian manajemen zakat produktif terhadap kesejahteraan mustahik pada lembaga amil zakat dompet sosial insan mulia kota Palembang Leyyo Hanter (2008) | Membahas mengenai zakat, infak dan sedekah pada organisasi pengelola zakat | Terletak pada variabel yang berbeda peneliti perlakuan ZIS sesuai PSAK No. 109 sedangkan penelitian sebelumnya sistem pengendalian manajemen |
| 2. | Analisis Perlakuan Akuntansi zakat, infak dan sedekah pada BAZ Provinsi Sumatera Selatan Menurut PSAK No. 109. Muhammad Ekowanza (2009) | Variabel yang sama membahas zakat, infak dan sedekah sesuai PSAK No. 109 | Terletak pada objek yang diteliti |
| 3. | Analisis perlakuan akuntansi zakat, infak dan sedekah pada lembaga amil zakat dana peduli umat (LAZ DPU) di Samarinda Rina Indrayani (2011) | Membahas variabel yang sama mengenai zakat, infak dan sedekah | Terletak pada objek yang diteliti |

Sumber : Penulis, 2015

B. Landasan Teori

1) Perlakuan Akuntansi Zakat, Infak dan Sedekah

a) Pengakuan Akuntansi Zakat, Infak dan Sedekah

Ikatan Akuntan Indonesia (2010: 109.3-6) Pengakuan akuntansi zakat, infak dan sedekah yaitu:

1. Akuntansi untuk Zakat

- (a) Penerimaan zakat diakui pada saat kas atau aset non kas diterima.
- (b) Zakat yang diterima dari *muzaki* diakui sebagai penambah dana zakat sebesar:
 - (1) Jumlah yang diterima, jika dalam bentuk kas
 - (2) Nilai wajar, jika dalam bentuk nonkas
- (c) Penentuan nilai wajar aset nonkas yang diterima menggunakan harga pasar, jika harga pasar tidak tersedia, maka dapat menggunakan metode penentuan nilai wajar lainnya sesuai SAK yang relevan.
- (d) Jika *muzaki* menentukan *mustahik* yang harus menerima penyaluran zakat melalui amil, maka aset zakat yang diterima seluruhnya diakui sebagai dana zakat. Jika atas jasa tersebut amil mendapatkan *ujrah/fee* maka diakui sebagai penambah dana amil.

2. Akuntansi untuk Infak dan Sedekah

- (a) *Infak/sedekah yang diterima diakui sebagai penambah dana infak/sedekah terikat atau tidak terikat sesuai dengan tujuan pemberi infak/sedekah sebesar:*
- (1) Jumlah yang diterima, jika dalam bentuk kas
 - (2) Nilai wajar, jika dalam bentuk non kas
- (b) Penentuan nilai wajar aset nonkas yang diterima menggunakan harga pasar. Jika harga pasar tidak tersedia, maka dapat menggunakan metode penentuan nilai wajar lainnya sesuai SAK yang relevan.
- (c) Infak/sedekah yang diterima dapat berupa kas atau aset non kas. Aset non kas dapat berupa aset lancar atau tidak lancar.

Dari pendapat diatas dapat ditarik kesimpulan bahwa di dalam pengakuan akuntansi zakat, infak dan sedekah suatu kejadian atau transaksi dinyatakan diakui, maka berarti jumlah rupiah transaksi tersebut dicatat kedalam sistem pencatatan sehingga akan mempengaruhi laporan keuangan.

b. Penilaian Akuntansi Zakat, Infak dan Sedekah

Ikatan Akuntan Indonesia (2010: 109.3-8) penilaian akuntansi zakat, infak dan sedekah yaitu:

1. Akuntansi untuk Zakat

- (a) Jika terjadi penurunan nilai aset zakat non kas, maka jumlah kerugian yang ditanggung diperlakukan sebagai

pengurang dana zakat atau pengurang dana amil bergantung dari penyebab kerugian tersebut.

(b) Penurunan nilai aset zakat diakui sebagai:

(1) Pengurang dana zakat, jika terjadi tidak disebabkan oleh kelalaian amil

(2) Kerugian dan pengurang dana amil, jika disebabkan oleh kelalaian amil.

2. Akuntansi untuk Infak dan Sedekah

(a) Infak/sedekah yang diterima dapat berupa kas atau aset non kas. Aset non kas dapat berupa aset lancar atau tidak lancar.

(b) Aset tidak lancar yang diterima dan diamankan untuk dikelola oleh amil diukur sebesar nilai wajar saat penerimaannya dan diakui sebagai aset tidak lancar/sedekah. Penyusutan dari aset tersebut diperlakukan sebagai pengurang dana infak/sedekah terikat jika penggunaan atau pengelolaan aset tersebut sudah ditentukan oleh pemberi.

(c) Amil dapat pula menerima aset non kas yang dimaksudkan oleh pemberi untuk segera disalurkan. Aset ini dapat berupa bahan habis pakai, seperti bahan makan.

(d) Aset non kas lancar dinilai sebesar nilai perolehan, sedangkan aset non kas tidak lancar dinilai sebesar nilai wajar sesuai dengan SAK yang relevan.

- (e) Penurunan nilai aset infak/sedekah tidak lancar diakui sebagai:
- (1) Pengurang dana infak/sedekah, jika tidak disebabkan oleh kelalaian amil
 - (2) Kerugian dan pengurang dana amil, jika disebabkan oleh kelalaian amil.
- (f) Dalam hal amil menerima infak/sedekah dalam bentuk aset non kas tidak lancar yang dikelola oleh amil, maka aset tersebut dinilai sesuai dengan SAK yang relevan.
- (g) Dana infak/sedekah sebelum disalurkan dapat dikelola dalam jangka waktu sementara untuk mendapatkan hasil yang optimal. Hasil dana pengelolaan diakui sebagai penambah dana infak/sedekah.

Dari pendapat diatas dapat ditarik kesimpulan bahwa di dalam penilaian akuntansi zakat, infak dan sedekah dimana jumlah rupiah suatu transaksi yang harus dicatat, standar akuntansi memberikan pedoman dasar-dasar pengukuran yang dapat digunakan untuk menentukan berapa jumlah rupiah yang harus dilekatkan pada suatu pos laporan keuangan.

c. Pencatatan Akuntansi Zakat, Infak dan Sedekah

Sri dan Wasilah (2014: 309-314) yang mengacu pada IAI PSAK Nomor 109 yaitu pencatatan akuntansi zakat, infak dan sedekah yaitu:

1. Akuntansi untuk Zakat

- (a) Penerimaan zakat diakui pada saat kas atau aset lainnya diterima dan diakui sebagai penambah dana zakat. Jika diterima dalam bentuk kas, diakui sebesar jumlah diterima tetapi jika dalam bentuk non kas sebesar nilai wajar aset.

| Tgl | Keterangan | Ref | Debet | Kredit |
|-----|---------------------------------------|-----|-------|--------|
| | Kas-Dana Zakat | | xxx | |
| | Aset non kas (nilai wajar)-dana zakat | | xxx | |
| | - Dana zakat | | | xxx |

- (b) Zakat diterima diakui sebagai dana amil untuk bagian amil dan dana zakat untuk bagian non amil.

| Tgl | Keterangan | Ref | Debet | Kredit |
|-----|-----------------------|-----|-------|--------|
| | Dana Zakat | | xxx | |
| | - Dana zakat-amil | | | xxx |
| | - Dana zakat-non amil | | | xxx |

- (c) Jika *muzaki* menentukan *mustahiq* yang harus menerima penyaluran zakat melalui amil maka aset zakat yang diterima seluruhnya diakui sebagai dana zakat-non amil. Jika atas jasa tersebut amil mendapatkan *ujrah/fee* maka diakui sebagai penambahan dana amil.

Jurnal mencatat penerimaan *ujrah*:

| Tgl | Keterangan | Ref | Debet | Kredit |
|-----|-----------------------|-----|-------|--------|
| | Kas-Dana Zakat | | xxx | |
| | - Dana zakat-non amil | | | xxx |

- (d) Penurunan nilai aset zakat diakui sebagai:

- (1) Pengurangan dana zakat, jika terjadi tidak disebabkan oleh kelalaian amil.

| Tgl | Keterangan | ref | Debet | Kredit |
|-----|---------------------------------------|-----|-------|--------|
| | Dana Zakat-non amil - Aset non kas | | xxx | xxx |

- (2) Kerugian dan pengurangan dana amil, jika disebabkan oleh kelalaian amil.

| Tgl | Keterangan | ref | Debet | Kredit |
|-----|--|-----|-------|--------|
| | Dana Zakat-amil-kerugian - Aset non kas | | xxx | xxx |

- (e) Zakat yang disalurkan kepada mustahik diakui sebagai pengurangan dana zakat sebesar:

- (1) Jumlah yang diserahkan, jika pemberian yang dilakukan dalam bentuk kas.

| Tgl | Keterangan | ref | Debet | Kredit |
|-----|---|-----|-------|--------|
| | Dana Zakat-non amil - Kas-Dana zakat | | xxx | xxx |

- (2) Jumlah tercatat, jika pemberian dilakukan dalam bentuk aset non kas.

| Tgl | Keterangan | ref | Debet | Kredit |
|-----|--|-----|-------|--------|
| | Dana Zakat-non amil - Aset non kas-Dana zakat | | xxx | xxx |

- (f) Amil harus mengungkapkan hal-hal terkait dengan transaksi zakat, tetapi tidak terbatas pada:

- (a) Kebijakan penyaluran zakat, seperti penentuan skala prioritas penyaluran zakat dan *mustahiq*.
- (b) Kebijakan pembagian antara dana amil dan dan non amil atas penerimaan zakat, seperti persentase pembagian, alasan, dan konsistensi kebijakan.

- (c) Metode penentuan nilai wajar yang digunakan untuk penerimaan zakat berupa aset nonkas.
 - (d) Rincian jumlah penyaluran dana zakat untuk masing-masing *mustahiq*.
 - (e) Penggunaan dana zakat dalam bentuk aset kelolaan yang masih dikendalikan oleh amil atau pihak lain yang dikendalikan amil, jika ada, diungkapkan jumlah dan persentase terhadap seluruh dana zakat serta alasannya.
 - (f) Hubungan pihak-pihak berelasi antara amil dan *mustahik* meliputi:
 - (1) Sifat hubungan
 - (2) Jumlah dan jenis aset yang disalurkan
 - (3) Persentase dari setiap aset yang disalurkan tersebut dari total penyaluran selama periode.
 - (g) Keberadaan dana non halal, jika ada, diungkapkan mengenai kebijakan atas penerimaan dan penyaluran dana zakat, infak/sedekah.
 - (h) Kinerja amil atas penerimaan dan penyaluran dana zakat, infak/sedekah.
- b. Akuntansi untuk Infak/Sedekah
- (1) Penerimaan infak/sedekah diakui pada saat kas atau aset lainnya diterima dan diakui sebagai penambah dana infak/sedekah. Jika diterima dalam bentuk kas, diakui sebesar

jumlah diterima tetapi jika dalam bentuk non kas sebesar nilai wajar aset. Untuk penerimaan aset non kas dapat dikelompokkan menjadi aset lancar dan aset tidak lancar. Aset lancar adalah aset yang harus segera disalurkan, dan dapat berupa barang sekali pakai atau barang yang memiliki manfaat jangka panjang.

| Tgl | Keterangan | Ref | Debet | Kredit |
|-----|--|-----|-------|--------|
| | Kas-Dana infak/sedekah | | xxx | |
| | Aset non kas (nilai wajar)-lancar-dana infak | | xxx | |
| | Aset non kas (nilai wajar)-tidak lancar-dana infak | | xxx | |
| | - Dana infak/sedekah | | | xxx |

- (2) Infak yang diterima diakui sebagai dana amil untuk bagian amil dan dana zakat untuk bagian non amil.

| Tgl | Keterangan | Ref | Debet | Kredit |
|-----|-------------------------------|-----|-------|--------|
| | Dana infak/sedekah | | xxx | |
| | - Dana infak/sedekah-amil | | | xxx |
| | - Dana infak/sedekah-non amil | | | xxx |

- (3) Aset tidak lancar diterima oleh amil dan diamankan untuk dikelola dinilai sebesar nilai wajar saat penerimaannya dan diakui sebagai aset tidak lancar infak/sedekah. Penyusutan dari aset tersebut diperlakukan sebagai pengurang dana infak/sedekah terikat apabila penggunaan atau pengelolaan aset tersebut sudah ditentukan oleh pemberi.

| Tgl | Keterangan | ref | Debet | Kredit |
|-----|--|-----|-------|--------|
| | Dana non-amil | | xxx | |
| | - Akumulasi penyusutan aset non lancar | | | xxx |

- (4) Penilaian aset non kas sebesar harga perolehan dan aset non kas tidak lancar sebesar nilai wajar.
- (5) Penurunan nilai aset infak/sedekah diakui, sebagai:

- (a) Pengurang dana infak/sedekah, jika terjadi tidak disebabkan oleh kelalaian amil.

| Tgl | Keterangan | ref | Debet | Kredit |
|-----|--|-----|-------|--------|
| | Dana infak/sedekah non amil - Aset non kas-dana infak/sedekah | | xxx | xxx |

- (b) Kerugian dan pengurang dana amil, jika disebabkan oleh kelalaian amil.

| Tgl | Keterangan | ref | Debet | Kredit |
|-----|---|-----|-------|--------|
| | Dana kerugian - Aset non kas-infak/sedekah | | xxx | xxx |

- (6) Dana infak/sedekah sebelum disalurkan dapat dikelola dalam jangka waktu sementara untuk mendapatkan hasil yang optimal. Hasil dana pengelolaan diakui sebagai penambah dana infak/sedekah.

| Tgl | Keterangan | Ref | Debet | Kredit |
|-----|--|-----|-------|--------|
| | Dana infak/sedekah non amil - Aset non kas-dana infak/sedekah | | xxx | xxx |

- (7) Penyaluran dana infak/sedekah diakui sebagai pengurang dana infak/sedekah sebesar:

- (a) Jumlah yang diserahkan, jika dalam bentuk kas.

| Tgl | Keterangan | Ref | Debet | Kredit |
|-----|---|-----|-------|--------|
| | Dana infak/sedekah non amil - kas-dana infak/sedekah | | xxx | xxx |

- (b) Nilai tercatat aset yang diserahkan, jika dalam bentuk aset non kas.

| Tgl | Keterangan | Ref | Debet | Kredit |
|-----|---|-----|-------|--------|
| | Dana infak/sedekah non amil - Aset non kas-kas dana infak/sedekah | | xxx | xxx |

- (8) Penyaluran infak/sedekah kepada amil lain merupakan penyaluran yang mengurangi dana infak/sedekah sepanjang amil

tidak akan menerima kembali aset infak/sedekah yang disalurkan.

| Tgl | Keterangan | Ref | Debet | Kredit |
|-----|--|-----|-------|--------|
| | Dana infak/sedekah - kas-dana infak/sedekah | | xxx | xxx |

- (9) Penyaluran dana infak/sedekah kepada penerima akhir dalam skema dana bergulir dicatat sebagai piutang infak/sedekah bergulir dan tidak mengurangi dana infak/sedekah.

| Tgl | Keterangan | Ref | Debet | Kredit |
|-----|--|-----|-------|--------|
| | Piutang dana infak/sedekah - kas-dana infak/sedekah | | xxx | xxx |

- 10) Amil mengungkapkan hal-hal terkait dengan transaksi infak/sedekah, tetapi tidak terbatas pada:

- (a) Kebijakan penyaluran infak/sedekah, seperti penentuan skala prioritas penyaluran infak/sedekah dan penerima infak/sedekah.
- (b) Kebijakan penyaluran infak/sedekah untuk amil dan non amil, seperti persentase pembagian, alasan, dan konsistensi kebijakan.
- (c) Metode penentuan nilai wajar yang digunakan untuk penerimaan infak/sedekah berupa aset non kas.
- (d) Keberadaan dana infak/sedekah yang tidak langsung disalurkan tetapi dikelola terlebih dahulu, jika ada, diungkapkan jumlah dan persentase dari seluruh penerimaan infak/sedekah selama periode pelaporan serta alasannya.
- (e) Hasil yang diperoleh dari pengelolaan yang dimaksud di huruf (d) diungkapkan secara terpisah.

- (f) Penggunaan dana infak/sedekah menjadi aset kelolaan, jika ada, diungkapkan jumlah dan persentase terhadap seluruh penggunaan dana infak/sedekah serta alasannya.
- (g) Rincian dana infak/sedekah berdasarkan peruntukannya, terikat dan tidak terikat.
- (h) Hubungan pihak-pihak berelasi antara amil dan penerima zakat/sedekah meliputi:
 - (1) Sifat hubungan
 - (2) Jumlah dan jenis aset yang disalurkan
 - (3) Presentase dari aset yang disalurkan dari total penyaluran infak/sedekah selama periode.
- (i) Keberadaan dana non-halal, jika ada, diungkapkan mengenai kebijakan atas penerimaan dan penyaluran dana, alasan, dan jumlahnya.
- (j) Kinerja amil atas penerimaan dan penyaluran dan zakat, infak/sedekah.

Dari pendapat diatas dapat ditarik kesimpulan bahwa di dalam pencatatan akuntansi zakat, infak dan sedekah kegiatan yang tidak dapat dipisahkan dari akuntansi. Transaksi keuangan akan dicatat sebagai aktiva, hutang, ekuitas, penghasilan dan beban. Proses pencatatan akan menjadi pasti apabila dikaitkan dengan posisi suatu organisasi. Proses dan prinsip pencatatan akan berpengaruh pada pelaporan sebagai proses penyajian.

Tabel II.2
Laporan Posisi Keuangan
BAZ "X"
Per 31 Desember

| Aset | Rp | Kewajiban | Rp |
|--------------------|-----|----------------------------------|-----|
| Aset lancar | | Kewajiban Jangka Pendek | |
| Kas dan setara kas | xxx | Biaya yang masih harus dibayar | xxx |
| Instrumen Keuangan | xxx | Kewajiban jangka panjang | xxx |
| Piutang | xxx | Imbalan kerja jangka panjang | xxx |
| | | Jumlah kewajiban | xxx |
| Aset tidak lancar | | Saldo dana | |
| Aset tetap | xxx | Dana zakat | xxx |
| | | Dana infak/sedekah | xxx |
| | | Dana amil | xxx |
| | | Dana non halal | xxx |
| | | Jumlah saldo dana | xxx |
| Total aset | xxx | Jumlah kewajiban dana saldo dana | xxx |

Sumber : PSAK 109, 2015

(2) Laporan Perubahan Dana

Amil menyajikan laporan perubahan dana zakat, dana infak/sedekah, dan dana amil. Penyajian laporan perubahan dana, tetapi tidak terbatas pada pos-pos berikut:

Dana zakat

(1) Penerimaan dana zakat

(2) Penyaluran dana zakat

(a) Entitas amil

(b) *Mustahik* lainnya

(3) Saldo awal dana zakat

(4) Saldo akhir dana zakat

Dana zakat/sedekah

(5) Penerimaan dana infak/sedekah

(6) Penyaluran dana infak/sedekah

- (7) Saldo awal dana infak/sedekah
- (8) Saldo akhir dana infak/sedekah
- Dana amil
- (9) Penerimaan dana amil
- (a) Bagian amil dari dana zakat
- (b) Bagian amil dari dana infak/sedekah
- (c) Penerimaan lainnya
- (10) Penggunaan dana amil (bagian umum dan adm)
- (11) Saldo awal dana amil
- (12) Saldo akhir dana amil.

Tabel II.3
Laporan Perubahan Dana
BAZ "X"
Untuk Periode yang Berakhir 31 Desember 20XX

| Keterangan | Rp |
|--|-------|
| <u>Dana Zakat:</u> | |
| <u>Penerimaan</u> | |
| Penerimaan dari Muzaki | xxx |
| Muzaki entitas | xxx |
| Muzaki individual | xxx |
| Hasil Penempatan | xxx |
| Jumlah penerimaan dana zakat | xxx |
| Bagian amil atas penerimaan dana zakat | (xxx) |
| Jumlah penerimaan dana zakat setelah bagian amil | xxx |
| <u>Penyaluran:</u> | |
| Fakir-miskin | (xxx) |
| Riqab | (xxx) |
| Gharim | (xxx) |
| Mualaf | (xxx) |
| Sabilillah | (xxx) |
| Ibnu sabil | (xxx) |
| Jumlah penyaluran dana zakat | (xxx) |
| Surplus/deficit | xxx |
| Saldo awal | xxx |
| Saldo akhir | xxx |
| <u>Dana infak/sedekah</u> | |
| <u>Penerimaan</u> | xxx |
| Infak/sedekah terikat atau muqayyadah | xxx |

| | |
|---|-------|
| Infak/sedekah tidak terikat atau multaqah | (xxx) |
| Bagian amil atas penerimaan infak/sedekah | xxx |
| Hasil pengelolaan | xxx |
| Jumlah penerimaan infak/sedekah | |
| Penyaluran: | (xxx) |
| Infak/sedekah terikat atau muqayyadah | (xxx) |
| Infak/sedekah tidak terikat atau multaqah | |
| Alokasi pemanfaatan aset kelola | (xxx) |
| Jumlah penyaluran dana infak/sedekah | (xxx) |
| Surplus/defisit | xxx |
| Saldo awal | xxx |
| Saldo akhir | xxx |
| Dana amil: | |
| Penerimaan | |
| Bagian amil dari dana zakat | xxx |
| Bagian amil dari dana infak/sedekah | xxx |
| Penerimaan lainnya | xxx |
| Jumlah penerimaan dana amil | xxx |
| Penggunaan: | |
| Beban pegawai | (xxx) |
| Beban penyusutan | (xxx) |
| Beban umum dan administrasi lainnya | (xxx) |
| Jumlah penggunaan dana amil | (xxx) |
| Surplus/defisit | xxx |
| Dana non halal | |
| Penerimaan | |
| Bunga bank | xxx |
| Jasa giro | xxx |
| Penerimaan non halal lainnya | xxx |
| Jumlah penerimaan dana non halal | xxx |
| Penggunaan: | |
| Jumlah penggunaan non halal | (xxx) |
| Surplus (defisit) | xxx |
| Saldo awal | xxx |
| Saldo akhir | xxx |
| Jumlah saldo dana zakat, infak dan sedekah, amil dan non halal | xxx |

Sumber : PSAK 109, 2015

(3) Laporan Perubahan Aset Kelolaan

Amil menyajikan laporan perubahan aset kelolaan yang mencakup tetapi tidak terbatas pada:

- a. Aset kelolaan yang termasuk aset lancet
- b. Aset kelolaan yang termasuk tidak lancar dan akumulasi penyusutan.
- c. Penambahan dan pengurangan

d. Saldo awal

e. Saldo akhir

Tabel II.4
Laporan Perubahan Aset Kelolaan
BAZ "X"
Untuk Periode yang Berakhir 31 Desember 20XX

| Keterangan | Saldo awal | Penambahan | Pengurangan | Akumulasi Penyusutan | Akumulasi Penyisihan | Saldo akhir |
|--|------------|------------|-------------|----------------------|----------------------|-------------|
| Dana infak/sedekah-aset lancar (misalnya piutang bergulir) | | | | | | |
| Dana infak/sedekah-aset tidak lancar (misalnya rumah sakit atau sekolah) | | | | | | |

Sumber: PSAK 109, 2015

Dari pendapat diatas dapat ditarik kesimpulan bahwa di dalam pelaporan akuntansi zakat, infak dan sedekah pengungkapan yang bersangkutan dengan masalah bagaimana suatu informasi keuangan disajikan dalam laporan keuangan dan masalah penentuan masuk tidaknya informasi tambahan yang penting ke dalam laporan keuangan.

BAB III

METODE PENELITIAN

A. Jenis Penelitian

Sugiyono (2009: 53-55) jenis penelitian dilihat dari tingkat eksplanasi:

1) *Penelitian Deskriptif*

Penelitian deskriptif adalah penelitian terhadap keberadaan variabel mandiri, baik hanya pada satu variabel atau lebih.

2) *Penelitian Komparatif*

Penelitian komparatif adalah suatu penelitian yang bersifat membandingkan, atau berupa hubungan sebab-akibat antara dua variabel atau lebih.

3) *Penelitian Asosiatif*

Penelitian asosiatif adalah penelitian yang bertujuan untuk mengetahui hubungan dua variabel atau lebih.

Jenis penelitian yang akan digunakan dalam penelitian ini adalah penelitian deskriptif yaitu mengetahui perlakuan akuntansi zakat, infak dan sedekah pada Badan Amil Zakat (BAZ) Kecamatan Seberang Ulu 1 Palembang menurut PSAK No. 109.

B. Lokasi Penelitian

Dalam penelitian ini yang menjadi tempat penelitian adalah Badan Amil Zakat Kecamatan Seberang Ulu 1 Palembang yang beralamat jalan Nursehan Dundang 3-4 Ulu Telepon (0711) 514150.

C. Operasionalisasi Variabel

Operasionalisasi variabel adalah definisi yang diberikan kepada suatu variabel dengan cara memberikan arti atau menspesifikasikan bagaimana variabel atau kegiatan diukur. Pada penelitian ini akan menggunakan operasionalisasi variabel yang dapat dilihat pada tabel di bawah ini :

Tabel III.1
Operasionalisasi Variabel

| Variabel | Definisi | Indikator |
|--|--|---|
| Perlakuan akuntansi zakat, infak dan sedekah | Perlakuan akuntansi zakat, diatur dalam standar akuntansi keuangan pernyataan nomor 109. | a. Pengakuan PSAK No. 109 tentang perlakuan akuntansi Zakat, Infak dan Sedekah b. Penilaian PSAK No. 109 tentang perlakuan akuntansi Zakat, Infak dan Sedekah c. Pencatatan PSAK No. 109 tentang perlakuan akuntansi Zakat, Infak dan Sedekah d. Pelaporan PSAK No. 109 tentang perlakuan akuntansi Zakat, Infak dan Sedekah |

Sumber : Penulis, 2015

D. Data yang diperlukan

Nur dan Bambang (2009: 146-147) data penelitian pada dasarnya dapat dikelompokkan menjadi:

1. Data primer

Data primer yaitu sumber data penelitian yang diperoleh secara langsung dari sumbernya (tidak melalui perantara).

2. Data Sekunder

Data sekunder yaitu data penelitian yang diperoleh secara tidak langsung melalui media perantara (diperoleh dan dicatat oleh orang lain).

Data yang akan digunakan dalam penelitian ini adalah data primer dan data sekunder yang mana data didapat yaitu mengenai laporan penerimaan dan penyaluran dana zakat, infak dan sedekah pada Badan Amil Zakat Kecamatan Seberang Ulu 1 Palembang.

E. Metode Pengumpulan Data

Sugiyono (2009: 402-425) dilihat dari segi cara atau teknik pengumpulan data dapat dilakukan sebagai berikut:

a. Interview (wawancara)

Interview merupakan teknik pengumpulan data dalam metode survey yang menggunakan pertanyaan secara lisan kepada subjek penelitian.

b. Observasi (angket)

Observasi merupakan pengamatan dan pencatatan yang sistematis terhadap gejala-gejala yang diteliti

c. Dokumentasi

Dokumentasi merupakan catatan peristiwa yang sudah berlalu. Dokumen bisa berbentuk tulisan, gambar, atau karya-karya monumental dari seseorang.

Metode pengumpulan data yang akan digunakan dalam penelitian ini adalah metode wawancara dan dokumentasi. Wawancara langsung

kepada ketua dan karyawan dengan komunikasi langsung. Dokumentasi dengan mengumpulkan tulisan, data laporan keuangan serta catatan lainnya.

F. Analisis Data dan Teknik Analisis

a. Analisis Data

Sugiyono (2009: 13-14) analisis data dalam penelitian dapat dikelompokkan menjadi dua, yaitu:

1. Analisis Kualitatif

Analisis kualitatif yaitu suatu metode analisis dengan menggunakan data yang berbentuk kata, kalimat, skema, dan gambar.

2. Analisis Kuantitatif

Analisis kuantitatif yaitu suatu metode analisis dengan menggunakan data berbentuk angka atau data kualitatif yang diangkakan.

Metode analisis data yang akan digunakan dalam penelitian ini adalah analisis kualitatif dengan menganalisis penjelasan-penjelasan sebagai Analisis perlakuan akuntansi zakat, infak dan sedekah menurut PSAK nomor 109.

b. Teknik Analisis Data

Anwar (2012: 115) secara khusus, tujuan studi ada tiga macam yaitu:

- (1) Untuk eksplorasi
- (2) Deskripsi
- (3) Menguji hipotesis

Teknik analisis data yang akan digunakan dalam penelitian yaitu deskripsi kualitatif dengan menggunakan analisis laporan keuangan sesuai penerapan Pernyataan Standar Akuntansi Keuangan Nomor 109.

BAB IV

HASIL PENELITIAN DAN PEMBAHASAN

A. Hasil Penelitian

1. Sejarah Berdirinya Badan Amil Zakat Kecamatan Seberang Ulu 1

Pembangunan kantor Badan Amil Zakat (BAZ) Kecamatan Seberang Ulu 1 Kota Palembang Provinsi Sumatera Selatan di gagas oleh Drs. Ridwan (Kepala, KUA Seberang Ulu 1) peletakan batu pertamanya pada tanggal 7 November 2002 oleh Camat Seberang Ulu 1 Drs. Yung Sirwan, MM, dan pembangunan kantor Badan Amil Zakat ini menelan biaya kurang lebih berkisar Rp. 30.000.000,- dapat diselesaikan dalam kurun waktu 6 bulan.

Pada tanggal 5 Agustus 2003 wali kota Palembang Ir. Eddy Santana Putra, MT, yang pada saat itu beliau memberikan statement bahwa Badan Amil Zakat (BAZ) Kecamatan Seberang Ulu 1 Palembang merupakan Badan Amil Zakat (BAZ) percontohan sebagaimana dikutip dari Koran Sumeks rabu 6 Agustus 2003. Walikota Ir. Eddy Santana Putra, MT, meresmikan kantor Badan Amil Zakat Kecamatan Seberang Ulu 1 Palembang.

Kantor Badan Amil Zakat (BAZ) ini merupakan pionir di kota ini, dan yang lebih membanggakan lagi Kantor Badan Amil Zakat (BAZ) ini merupakan hasil swadaya masyarakat, “ujar Eddy Santana Putra saat memberikan sambutan dalam acara peresmian. Peresmian ditandai dengan

menekan tombol oleh Eddy Santana Putra dan potongan pita. Turut hadir ketua MUI Sumsel Drs. K.H. Muhaimin, ketua MUI kota Palembang Drs. Ayik Ali Idrus, Kepala Departemen Agama kota Palembang Drs. Johan Syafri, kepala kantor Urusan Agama Seberang Ulu 1 Drs. Ridwan, kapolsek Seberang Ulu 1 AKP Wahyu Dwi Ariwibowo, Camat Seberang Ulu 1 Fauzan Effendi SIP Msc, dan pejabat di lingkungan Kecamatan Seberang Ulu 1 Palembang. Badan Amil Zakat (BAZ) Kecamatan Seberang Ulu 1 Kota Palembang Provinsi Sumatera Selatan merupakan BAZ Kecamatan yang didirikan di atas masyarakat duaafa' (fakir miskin). Hal ini terindikasi bahwa Kecamatan Seberang Ulu 1 adalah merupakan salah satu Kecamatan yang tergolong banyak kantong-kantong kemiskinan, tetapi mengapa BAZ Kecamatan Seberang Ulu 1 justru bisa berhasil dan dapat bermanfaat bagi warga masyarakat khususnya di Kecamatan Seberang Ulu 1 Palembang.

Keberadaan Badan Amil Zakat (BAZ) Kecamatan Seberang Ulu 1 kota Palembang yang menyanggah BAZ percontohan untuk kota Palembang yang dapat mengumpulkan zakat, infak dan sedekah sampai dengan ratusan juta, bukan pekerjaan mudah tetapi memerlukan waktu serta perjuangan dan pengorbanan para pengurus yang dilandasi dengan nilai-nilai keikhlasan (semata-mata mengharap ridha Allah SWT) sehingga dapat menggerakkan potensi serta kepedulian umat Islam khususnya dalam wilayah Kecamatan Seberang Ulu 1 kota Palembang, dan terwujud suatu kepercayaan masyarakat terhadap BAZ Kecamatan Seberang Ulu 1

3 Struktur Organisasi BAZ Kecamatan Seberang Ulu 1 Palembang

Untuk memperlancar hubungan kerja dan memperjelas wewenang dan tanggung jawab yang sudah terbagi tugasnya masing-masing dalam suatu organisasi dalam rangka mencapai tujuan.

STRUKTUR ORGANISASI BADAN AMIL ZAKAT KECAMATAN SEBERANG ULU 1 KOTA PALEMBANG PROVINSI SUMATERA SELATAN

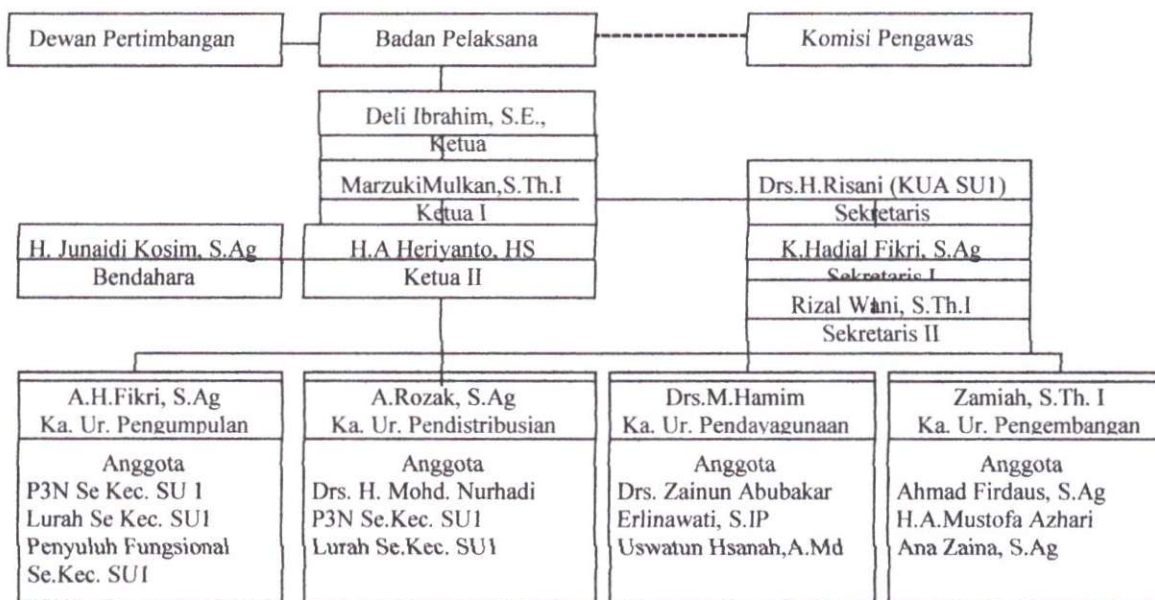

Sumber : BAZ KSU1P, 2015

(a) Tugas, Wewenang dan Tanggung Jawab Badan Amil Zakat

Seberang Ulu 1 Palembang

1) Tugas

- (a) Tugas dewan pertimbangan adalah memberikan pertimbangan kepada badan pelaksana baik diminta maupun tidak diminta
- (b) Tugas komisi pengawas adalah melaksanakan pengawasan terhadap pelaksanaan, pengumpulan, pendistribusian dan pengembangan pengelolaan zakat.

- (c) Tugas badan pelaksanaan adalah menyelenggarakan tugas administrasi dan teknis pengumpulan, pendistribusian dan pendayagunaan zakat. Mengumpulkan dan mengolah data yang diperlukan untuk penyusunan rencana pengelolaan zakat, menyelenggarakan bimbingan dibidang pengelolaan, pengumpulan, pendistribusian dan pendayagunaan zakat. Melaksanakan pengelolaan, pengumpulan, pendistribusian dan pendayagunaan zakat, menyusun rencana dan program pelaksanaan pengelolaan, pengumpulan, pendistribusian dan pendayagunaan zakat.
- (d) Sekretaris yaitu menyiapkan segala bentuk surat menyurat yang terkait Badan Amil Zakat Kecamatan Seberang Ulu 1 Palembang, bertanggung jawab atas kearsipan, menyiapkan konsep laporan keuangan, dan menyiapkan segala bentuk kepengurusan.
- (e) Bendahara bertanggung jawab atas administrasi pembukuan dana Zakat, infak/Sedekah, penyusunan dan pengelolaan anggaran keuangan/administrasi dana BAZ.
- (f) Tugas Kepala Urusan (Kaur)
- (1) Kaur Pengembangan
- Adapun usaha-usaha yang dilakukan oleh kaur pengembangan disini adalah membentuk Unit

Pengumpulan Zakat (UPZ) di masing-masing kelurahan yang ada diwilayah Kecamatan Seberang Ulu 1 Palembang.

(2) Kaur Pendayagunaan

- a) Melakukan pendataan *mustahik*, harta zakat dan lainnya
- b) Melaksanakan pendayagunaan zakat dan lainnya sesuai dengan ketentuan yang telah ditetapkan
- c) Mencatat, menyiapkan dan mempertanggungjawabkan hasil kerjanya kepada ketua umum

(3) Kaur Pendistribusian

- 1) Menerima dan menyeleksi permohonan calon *mustahik*
- 2) Melaksanakan pendistribusian dana zakat dan lainnya dan menyerahkan tanda bukti penerimaan kepada bendahara
- 3) Mempertanggungjawabkan hasil kerjanya kepada ketua umum

(4) Kaur Pengumpulan

Melakukan pengumpulan zakat dan lainnya dan menyetorkan hasilnya kepada bendahara, mencatat dan membukukan hasil pengumpulan dan mengkoordinasikan kegiatan pengumpulan zakat dan lainnya.

4. **Perlakuan Akuntansi Zakat, Infak dan Sedekah pada Badan Amil Zakat Kecamatan Seberang Ulu 1 Palembang**

Pernyataan Standar Akuntansi Zakat, Infak dan Sedekah mengenai tentang perlakuan akuntansi yang meliputi pengakuan, penilaian, pencatatan dan pelaporan transaksi yang berkaitan dengan aktivitas Badan Amil Zakat Kecamatan Seberang Ulu 1 Palembang.

a) Pengakuan

Badan Amil Zakat Kecamatan Seberang Ulu 1 Palembang pada pengakuan akuntansi yang terjadi yaitu belum sesuai dengan PSAK Nomor 109 seperti Badan Amil Zakat Kecamatan Seberang Ulu 1 Palembang belum mengakui adanya zakat, infak dan sedekah dalam bentuk non kas, Badan Amil Zakat hanya mengakui ZIS berbentuk kas.

b) Penilaian

Permasalahan yang terjadi pada penilaian Akuntansi Zakat, Infak dan Sedekah yang terjadi pada Badan Amil Zakat belum melakukan penilaian terhadap aset non kas karena Badan Amil Zakat ini belum mengakui adanya transaksi dalam bentuk non kas.

c) Pencatatan

Pada Badan Amil Zakat Kecamatan Seberang Ulu 1 Palembang pada proses pencatatan belum sesuai PSAK Nomor 109 karena tidak mencatat ke dalam jurnal setiap terjadi transaksi tetapi mencatat ke dalam buku formulir menghitung zakat sendiri.

d) Pelaporan

Sesuai PSAK Nomor 109 mengenai Akuntansi Zakat, Infak dan Sedekah bahwa perlakuan akuntansi harus menyajikan laporan keuangan yang sesuai tetapi pada Badan Amil Zakat Kecamatan Seberang Ulu 1 Palembang hanya menyajikan laporan penerimaan dan penyaluran zakat, infak dan sedekah sebagai berikut:

Tabel IV.1
Laporan Penerimaan dan Penyaluran Dana Zakat, Infak dan Sedekah Pada Badan Amil Zakat Kecamatan Seberang Ulu 1 Palembang

| Keterangan | 2012 | 2013 |
|---------------------|----------------------|---------------------|
| Penerimaan: | | |
| 1. Zakat | | |
| a. Instansi | Rp. 121.599.000,00 | Rp. 129.471.000,00 |
| b. Individu | Rp. 17.725.000,00 | Rp. 13.110.000,00 |
| Total Zakat | Rp. 139.324.000,00 | Rp. 142.581.000,00 |
| 2. Infak/Sedekah | | |
| a. Instansi | Rp. 300.000,00 | Rp. - |
| b. Individu | Rp. 6.054.000,00 | Rp. 4.030.000,00 |
| Total Infak/Sedekah | Rp. 6.354.000,00 | Rp. 4.030.000,00 |
| Jumlah Penerimaan | Rp. 145.678.000,00 | Rp. 146.611.000,00 |
| Penyaluran: | | |
| Fakir-Miskin | Rp. 86.339.000,00 | Rp. 88.150.500,00 |
| Riqab | - | - |
| Gharim | - | - |
| Mualaf | - | - |
| Fii Sabilillah | Rp. 7.500.000,00 | Rp. 8.250.000,00 |
| Ibnu Sabil | Rp. 14.567.800,00 | Rp. 14.661.100,00 |
| Jumlah Penyaluran | (Rp.108.406.800,00) | (Rp.111.061.100,00) |

Sumber : BAZ KSU1P, 2015

B. Pembahasan

Perlakuan Akuntansi Zakat, Infak dan Sedekah pada Badan Amil Zakat Kecamatan Seberang Ulu 1 Palembang

1. Pengakuan Akuntansi Zakat, Infak dan Sedekah pada Badan Amil Zakat Kecamatan Seberang Ulu 1 Palembang

Perlakuan akuntansi zakat, infak dan sedekah pada Badan Amil Zakat Kecamatan Seberang Ulu 1 Palembang belum sesuai dengan Pernyataan Standar Akuntansi Keuangan Nomor 109, Badan Amil Zakat Kecamatan Seberang Ulu 1 Palembang hanya mengakui adanya zakat, infak dan sedekah dalam bentuk kas. Padahal di dalam PSAK No. 109 telah jelas mengatur bahwa aset non kas harus diakui. Aset non kas ini berupa zakat, infak dan sedekah yang berbentuk barang. Badan Amil Zakat yang terjadi didalam penerimaan zakat hanya menerima dalam bentuk uang. Apabila ada *muzaki* yang akan membayar zakat ternak hewan maka *muzaki* tersebut harus menjadikan zakat hewan tersebut dalam bentuk uang atau kas, padahal menurut PSAK *muzaki* seharusnya bisa membayar zakat dalam bentuk hewan ternak atau non kas. Pada Badan Amil Zakat Kecamatan Seberang Ulu 1 Palembang disajikan ketentuan yang telah diatur oleh PSAK Nomor 109 sebagai berikut:

- 1) Pengakuan Akuntansi untuk Zakat
 - a. Penerimaan zakat diakui pada saat kas atau aset non kas lainnya diterima.

- b. Zakat yang diterima dari *muzaki* diakui sebagai penambah dana zakat sebesar: Jumlah yang diterima, jika dalam bentuk kas dan nilai wajar, jika dalam bentuk nonkas.
 - c. Penentuan nilai wajar aset nonkas yang diterima menggunakan harga pasar, jika harga pasar tidak tersedia, maka dapat menggunakan metode penentuan nilai wajar lainnya sesuai SAK yang relevan.
 - d. Jika *muzaki* menentukan *mustahik* yang harus menerima penyaluran zakat melalui amil, maka aset zakat yang diterima seluruhnya diakui sebagai dana zakat. Jika atas jasa tersebut amil mendapatkan *ujrah/fee* maka diakui sebagai penambah dana amil.
- 2) Pengakuan Akuntansi untuk Infak dan Sedekah
- a. Infak/sedekah yang diterima diakui sebagai penambah dana infak/sedekah terikat atau tidak terikat sesuai dengan tujuan pemberi infak/sedekah sebesar: Jumlah yang diterima, jika dalam bentuk kas dan nilai wajar, jika dalam bentuk non kas
 - b. Penentuan nilai wajar aset nonkas yang diterima menggunakan harga pasar. Jika harga pasar tidak tersedia, maka dapat menggunakan metode penentuan nilai wajar lainnya sesuai SAK yang relevan.
 - c. Infak/sedekah yang diterima dapat berupa kas atau aset non kas. Aset non kas dapat berupa aset lancar atau tidak lancar.

2. Penilaian Akuntansi Zakat, Infak dan Sedekah pada Badan Amil Zakat Kecamatan Seberang Ulu 1 Palembang

Perlakuan akuntansi yang diterapkan oleh Badan Amil Zakat Kecamatan Seberang Ulu 1 Palembang khususnya untuk penilaian telah sesuai dengan PSAK Nomor 109, dimana pada saat dana zakat, infak dan sedekah disalurkan *mustahik*, dinilai sebagai pengurang dana zakat, infak dan sedekah. berikut ini disajikan ketentuan dalam penilaian dana zakat, infak dan sedekah sesuai dengan PSAK Nomor 109 yang diterapkan oleh Badan Amil Zakat Kecamatan Seberang Ulu 1 Palembang yaitu:

- 1) Penilaian Akuntansi untuk Zakat
 - a) Jika terjadi penurunan nilai aset zakat non kas, maka jumlah kerugian yang ditanggung diperlakukan sebagai pengurang dana zakat atau pengurang dana amil bergantung dari penyebab kerugian tersebut.
 - b) Penurunan nilai aset zakat diakui sebagai pengurang dana zakat, jika terjadi tidak disebabkan oleh kelalaian amil dan kerugian serta pengurang dana amil, jika disebabkan oleh kelalaian amil.
- 2) Penilaian Akuntansi untuk Infak dan Sedekah
 - a) Infak/sedekah yang diterima dapat berupa kas atau aset non kas. Aset non kas dapat berupa aset lancar atau tidak lancar.
 - b) Aset tidak lancar yang diterima dan diamankan untuk dikelola oleh amil diukur sebesar nilai wajar saat penerimaannya dan diakui sebagai aset tidak lancar/sedekah. Penyusutan dari aset tersebut diperlakukan sebagai pengurang dana infak/sedekah terikat jika

penggunaan atau pengelolaan aset tersebut sudah ditentukan oleh pemberi.

- c) Amil dapat pula menerima aset non kas yang dimaksudkan oleh pemberi untuk segera disalurkan. Aset ini dapat berupa bahan habis pakai, seperti bahan makan.
- d) Aset non kas lancar dinilai sebesar nilai perolehan, sedangkan aset non kas tidak lancar dinilai sebesar nilai wajar sesuai dengan SAK yang relevan.
- e) Penurunan nilai aset infak/sedekah tidak lancar diakui sebagai pengurang dana infak/sedekah, jika tidak disebabkan oleh kelalaian amil dan kerugian serta pengurang dana amil, jika disebabkan oleh kelalaian amil.
- f) Dalam hal amil menerima infak/sedekah dalam bentuk aset non kas tidak lancar yang dikelola oleh amil, maka aset tersebut dinilai sesuai dengan SAK yang relevan.
- g) Dana infak/sedekah sebelum disalurkan dapat dikelola dalam jangka waktu sementara untuk mendapatkan hasil yang optimal. Hasil dana pengelolaan diakui sebagai penambah dana infak/sedekah.

3. Pencatatan Akuntansi Zakat, Infak dan Sedekah pada Badan Amil Zakat Kecamatan Seberang Ulu 1 Palembang

Badan Amil Zakat Kecamatan Seberang Ulu 1 Palembang terdiri dari dua macam *muzaki*, yaitu *muzaki* entitas dan *muzaki* individual. Pada proses pencatatan khususnya ketika dana zakat, infak dan sedekah diterima oleh Badan Amil Zakat, Badan Amil Zakat langsung mencatatnya dalam sebuah buku penerimaan dana zakat tanpa mencatatnya terlebih dahulu dalam bentuk jurnal. Kenyataan yang ada transaksi penerimaan zakat Badan Amil Zakat ini tidak mencatat kedalam bentuk jurnal. Penjurnalan juga tidak dilakukan pada saat dana zakat, infak dan sedekah disalurkan. Badan Amil Zakat hanya mencatat total penyaluran dalam sebuah buku penyaluran zakat, padahal sesuai PSAK Nomor 109 pada saat terjadinya transaksi penerimaan dan penyaluran dana zakat, infak dan sedekah harus dilakukan penjurnalan. Penjurnalan ini penting dilakukan karena jurnal merupakan tahap terpenting dalam siklus akuntansi. Apabila tidak dilakukan penjurnalan maka akan sulit menemukan sumber data transaksi pada saat terjadi kesalahan dalam penyajian laporan keuangan. Berikut ini data-data laporan penerimaan zakat, infak dan sedekah sebagai berikut:

**DAFTAR PENERIMAAN ZAKAT DAN INFAQ
BADAN AMIL ZAKAT KEC. SEBERANG ULU 1 PALEMBANG
TAHUN 2012 dan 2013 M / 1433 dan 1434 H**

(dalam rupiah)

| No | Tanggal | Nama | Besar Zakat | Besar Infaq | No | Tanggal | Nama | Besar Zakat | Besar Infak |
|-----|----------|------------------|-------------|-------------|-----|----------|-----------------|--------------|-------------|
| 1. | 17/01/12 | H. Kosim Ujair | | 300.000,- | 1. | 17/07/13 | Dr. Hani H | 1.000.000,- | |
| 2. | 17/01/12 | Danila | | 100.000,- | 2. | 24/07/13 | Sopiah I. | 1.000.000,- | |
| 3. | 17/01/12 | H. Taufiq | 200.000,- | | 3. | 24/07/13 | H. Barmil | 150.000,- | |
| 4. | 17/01/12 | H. A. Manan S. | 500.000,- | | 4. | 25/07/13 | Kasmon | | 250.000,- |
| 5. | 17/01/12 | Antoni | 200.000,- | | 5. | 25/07/13 | Hartati SPd | | 100.000,- |
| 6. | 17/01/12 | H. Abdul C. | 200.000,- | | 6. | 25/07/13 | Arloji | | 200.000,- |
| 7. | 18/01/12 | H. Bakri | 100.000,- | | 7. | 25/07/13 | Jumariah | | 150.000,- |
| 8. | 18/01/12 | H. Karyadi | 100.000,- | | 8. | 25/07/13 | Admal | | 250.000,- |
| 9. | 18/01/12 | H. Rusli Hy | 300.000,- | | 9. | 25/07/13 | Dr. Tantowi | 400.000,- | |
| 10. | 18/01/12 | H. Syarifudin | 200.000,- | | 10. | 25/07/13 | H. Abubakar | 200.000,- | |
| 11. | 18/01/12 | H. Dr. Hidayat T | 200.000,- | | 11. | 25/07/13 | H. Sutan N. | 500.000,- | |
| 12. | 19/01/12 | H. Ismail S. | | 150.000,- | 12. | 26/07/13 | Hj. Deyeri | 1.000.000,- | |
| 13. | 19/01/12 | M. Abbi I. | | 100.000,- | 13. | 26/07/13 | Kornelis | | 50.000,- |
| 14. | 20/01/12 | M. Diah | | 100.000,- | 14. | 26/07/13 | Bais | | 200.000,- |
| 15. | 21/01/12 | H. Zulbahri | | 100.000,- | 15. | 26/07/13 | Guslim | | 100.000,- |
| 16. | 25/01/12 | Khairul S. | | 100.000,- | 16. | 29/07/13 | H. Rahim B. | | 500.000,- |
| 17. | 25/01/12 | H. Idris | | 100.000,- | 17. | 29/07/13 | H. M. Ishak U. | 200.000,- | |
| 18. | 25/01/12 | Hj. Urfa'ah | | 50.000,- | 18. | 29/07/13 | H. Zakaria HS | | 100.000,- |
| 19. | 25/01/12 | Abduh | | 100.000,- | 19. | 29/07/13 | H.M. Rasyid | | 500.000,- |
| 20. | 25/01/12 | Maskur | | 100.000,- | 20. | 29/07/13 | Pramono | | 200.000,- |
| 21. | 25/01/12 | Rudi | | 150.000,- | 21. | 29/07/13 | H. Kosim J. | 400.000,- | |
| 22. | 25/01/12 | Syakri | | 100.000,- | 22. | 30/07/13 | H. Harmoni S. | 100.000,- | |
| 23. | 25/01/12 | M. Rofi | | 150.000,- | 23. | 31/07/13 | H. Taufik | 300.000,- | |
| 24. | 26/01/12 | Muzaltri | | 50.000,- | 24. | 08/01/13 | H.A. Susanto | 200.000,- | |
| 25. | 27/01/12 | Untung L. | | 200.000,- | 25. | 08/01/13 | H. Mat Diah | | 100.000,- |
| 26. | 27/01/12 | H. Haryato | | 200.000,- | 26. | 08/01/13 | H. Khoirul S. | | 100.000,- |
| 27. | 27/01/12 | H. Ahmad S. | | 100.000,- | 27. | 08/01/13 | Hj. Nurlaila | | 50.000,- |
| 28. | 27/01/12 | H. Ridwan D. | | 150.000,- | 28. | 08/01/13 | Rudi | | 150.000,- |
| 29. | 27/01/12 | Hj. Fatimah | | 100.000,- | 29. | 08/01/13 | Ust. Abul Khoir | | 50.000,- |
| 30. | 28/01/12 | Hj. Farida | | 100.000,- | 30. | 08/01/13 | Hj. Nurlaila | | 50.000,- |
| 31. | 29/01/12 | Ust. Abu Khoir | | 50.000,- | 31. | 08/01/13 | Muzaltri | | 50.000,- |
| 32. | 30/01/12 | M. Husin | | 50.000,- | 32. | 08/01/13 | H. Bahren | | 400.000,- |
| 33. | 01/02/12 | Ahmad H. | | 50.000,- | 33. | 08/01/13 | A. Marzuki | | 150.000,- |
| 34. | 01/02/12 | Perdaus | | 100.000,- | 34. | 08/01/13 | Abdul R. | 50.000,- | |
| 35. | 01/02/12 | Hj. Uurlaila | | 100.000,- | 35. | 08/01/13 | Ibnu N. | 50.000,- | |
| 36. | 01/02/12 | Hj. Fatima | 100.000,- | | 36. | 08/01/13 | Umar | 50.000,- | |
| 37. | 01/02/12 | H. Barni M. | 150.000,- | | 37. | 08/01/13 | H. Eka R. | 5.000.000,- | |
| 38. | 02/02/12 | Dr. Hadi Hani | 1.000.000,- | | 38. | 08/01/13 | Danila | 100.000,- | |
| 39. | 02/02/12 | H. Syarnubi | 500.000,- | | 39. | 08/02/13 | Sefriansyah | 150.000,- | |
| 40. | 02/02/12 | H. Abu Bakar M. | 150.000,- | | 40. | 08/02/13 | Chosirah | 150.000,- | |
| 41. | 02/02/12 | Hj. Deyeri | 1.000.000,- | | 41. | 08/02/13 | Hj. Latifah | 50.000,- | |
| 42. | 03/02/12 | Sofiah | 750.000,- | | 42. | 08/02/13 | Erniwati | 50.000,- | |
| 43. | 04/02/12 | Kgs. Hamiri S. | 100.000,- | | 43. | 08/02/13 | Melly A. | 50.000,- | |
| 44. | 05/02/12 | Dr. Tantowi SP | 300.000,- | | 44. | 08/02/13 | Hj. Farida | 200.000,- | |
| 45. | 15/02/12 | H. Sutan N. | 400.000,- | | 45. | 08/02/13 | Hj. Fatimah | 250.000,- | |
| 46. | 16/02/12 | Kholid R. | 450.000,- | | 46. | 08/02/13 | Firdaus | 100.000,- | |
| 47. | 16/02/12 | Mulyono | | 50.000,- | 47. | 08/02/13 | H. Syarnubi | | 60.000,- |
| 48. | 17/02/12 | M. Basyir | | 50.000,- | 48. | 08/02/13 | PT. Saribumi SM | 45.553.000,- | |
| 49. | 17/02/12 | Zubaidah | | 50.000,- | 49. | 08/02/13 | PT. Sriguna PN | 53.865.000,- | |
| 50. | 18/02/12 | Nursalim | | 150.000,- | 50. | 08/02/13 | PT. Marga PD | 30.054.000,- | |
| 51. | 18/02/12 | Wahidin | | 100.000,- | 51. | 08/02/13 | Maryani N. | | 20.000,- |
| 52. | 19/02/12 | H. Azhari | | 50.000,- | 52. | 08/02/13 | Abdul Rasyid | 50.000,- | |
| 53. | 28/02/12 | Rofi | | 150.000,- | 53. | 08/02/13 | Majidah M. | 50.000,- | |
| 54. | 01/03/12 | Ayub | | 50.000,- | 54. | 08/02/13 | Rofi | 200.000,- | |
| 55. | 01/03/12 | Wiwid | 500.000,- | | 55. | 08/02/13 | Wahidin | | 100.000,- |
| 56. | 01/03/12 | Diana | 300.000,- | | 56. | 08/02/13 | Wahidi, Spd | | 150.000,- |
| 57. | 01/03/12 | Hj. Zulpa K. | 100.000,- | | 57. | 08/05/13 | Asnawi | 100.000,- | |
| 58. | 02/03/12 | Zulkipli | 200.000,- | | 58. | 08/05/13 | Tobari | 200.000,- | |

| | | | | | | | | | |
|-----|----------|-------------------|--------------|-----------|-----|----------|--------------------|-------------|-----------|
| 59. | 02/03/12 | NN | 100.000,- | | 59. | 08/12/13 | M. Husin | 50.000,- | |
| 60. | 02/03/12 | Hamba Allah | 50.000,- | | 60. | 08/12/13 | Abduh | 100.000,- | |
| 61. | 02/03/12 | H. Usman | 100.000,- | | 61. | 08/12/13 | H. Idris | 100.000,- | |
| 62. | 04/03/12 | Trisno Joyo | 100.000,- | | 62. | 08/12/13 | H. Ridwan | 100.000,- | |
| 63. | 04/03/12 | PT. Saribumi Sm | 75.505.000,- | | 63. | 08/12/13 | Ahmad H. | 60.000,- | |
| 64. | 04/03/12 | PT. Sriguna PN | 41.464.000,- | | 64. | 08/12/13 | Suyatno | 100.000,- | |
| 65. | 04/03/12 | PT. Marga PU | 4.630.000,- | | 65. | 08/12/13 | Komariah | 200.000,- | |
| 66. | 04/03/12 | Chosirah | 200.000,- | | 66. | 09/12/13 | Mustakim bin bahru | 100.000,- | |
| 67. | 05/03/12 | Sefriansyah | 100.000,- | | | | | | |
| 68. | 05/03/12 | Melly Agustina | 100.000,- | | | | | | |
| 69. | 05/03/12 | Erniawati | 50.000,- | | | | | | |
| 70. | 06/03/12 | Hj. Latifah | 50.000,- | | | | | | |
| 71. | 06/03/12 | H. Djaya | 1.000.000,- | | | | | | |
| 72. | 07/03/12 | Hj. Zainani R. | 100.000,- | | | | | | |
| 73. | 17/03/12 | Novi Yulita | 50.000,- | | | | | | |
| 74. | 18/03/12 | Tobari | | 50.000,- | | | | | |
| 81. | 18/03/12 | Bais | | 100.000,- | | | | | |
| 82. | 21/03/12 | Kasman | | 500.000,- | | | | | |
| 83. | 24/03/12 | Asroni | | 50.000,- | | | | | |
| 84. | 25/03/12 | Hj. Ramadona | | 200.000,- | | | | | |
| 85. | 25/03/12 | Rini Indraini | | 100.000,- | | | | | |
| 86. | 26/03/12 | IMM | | 300.000,- | | | | | |
| 87. | 27/03/12 | Hamba Allah | | 50.000,- | | | | | |
| 88. | 27/03/12 | Tuning | | 100.000,- | | | | | |
| 89. | 28/03/12 | Ardiawati | | 100.000,- | | | | | |
| 90. | 29/03/12 | Asnawi | | 100.000,- | | | | | |
| 91. | 01/04/12 | Hamba Allah | | 125.000,- | | | | | |
| 92. | 01/04/12 | H. Taufiq B. | 300.000,- | | | | | | |
| 93. | 01/04/12 | H. Soaduan R. | 1.000.000,- | | | | | | |
| 94. | 01/04/12 | Yangcik | 200.000,- | | | | | | |
| 95. | 01/04/12 | Komariah | 200.000,- | | | | | | |
| 96. | 02/04/12 | H. Burhanudin | 100.000,- | | | | | | |
| 97. | 02/04/12 | Mustakin | 300.000,- | | | | | | |
| 98. | 03/04/12 | Abd Rasyid | | 25.000,- | | | | | |
| 99. | 10/04/12 | Ibu Nurlaila | | 30.000,- | | | | | |
| 100 | 15/04/12 | Mutsin | | 30.000,- | | | | | |
| 101 | 17/04/12 | Hj. Sutijah | | 30.000,- | | | | | |
| 102 | 21/04/12 | H. Nizam | | 200.000,- | | | | | |
| 103 | 21/04/12 | H. Ishak | | 500.000,- | | | | | |
| 104 | 22/04/12 | Abdul Wari | | 250.000,- | | | | | |
| 105 | 01/05/12 | M. Zahirudin | | 100.000,- | | | | | |
| 106 | 05/05/12 | H. Djamaludin | 25.000,- | | | | | | |
| 107 | 11/05/12 | H. Zaenuri | 100.000,- | | | | | | |
| 108 | 11/05/12 | Bambang D. | 200.000,- | | | | | | |
| 109 | 17/05/12 | Hj. Yeti Rohayati | 1.000.000,- | | | | | | |
| 110 | 21/05/12 | Mgs. Badril Misb | 25.000.000,- | | | | | | |
| | | Total | 139.324.000 | 6.354.000 | | | Total | 142.581.000 | 4.030.000 |

Sumber : BAZ KSUIP, 2015

a. Pencatatan Akuntansi untuk penerimaan dan pendistribusian dana zakat

- 1) Penerimaan zakat diakui pada saat kas atau aset lainnya diterima dan diakui sebagai penambah dana zakat. Jika diterima dalam bentuk kas, diakui sebesar jumlah diterima tetapi jika dalam bentuk non kas sebesar nilai wajar aset.

| | | | | |
|----------|--|--|--------------|--------------|
| | - Penerimaan dana zakat Hj. Zulpa K. | | | |
| 02/03/12 | Kas-dana zakat | | | 100.000,- |
| | - Penerimaan dana zakat Zulkipli | | 200.000,- | |
| 02/03/12 | Kas-dana zakat | | | 200.000,- |
| | - Penerimaan dana zakat NN | | 100.000,- | |
| 02/03/12 | Kas-dana zakat | | | 100.000,- |
| | - Penerimaan dana zakat Hamba Allah | | 50.000,- | |
| 02/03/12 | Kas-dana zakat | | | 50.000,- |
| | - Penerimaan dana zakat H. Usman | | 100.000,- | |
| 04/03/12 | Kas-dana zakat | | | 100.000,- |
| | - Penerimaan dana zakat Trisno Joyo | | 100.000,- | |
| 04/03/12 | Kas-dana zakat | | | 100.000,- |
| | - Penerimaan dana zakat PT. Saribumi Sm | | 75.505.000,- | |
| 04/03/12 | Kas-dana zakat | | | 75.505.000,- |
| | - Penerimaan dana zakat PT. Sriguna PN | | 41.464.000,- | |
| 04/03/12 | Kas-dana zakat | | | 41.464.000,- |
| | - Penerimaan dana zakat PT. Marga PU | | 4.630.000,- | |
| 04/03/12 | Kas-dana zakat | | | 4.630.000,- |
| | - Penerimaan dana zakat Chosirah | | 200.000,- | |
| 05/03/12 | Kas-dana zakat | | | 200.000,- |
| | - Penerimaan dana zakat Sefriansyah | | 100.000,- | |
| 05/03/12 | Kas-dana zakat | | | 100.000,- |
| | - Penerimaan dana zakat Melly Agustina | | 100.000,- | |
| 05/03/12 | Kas-dana zakat | | | 100.000,- |
| | - Penerimaan dana zakat Erniawati | | 50.000,- | |
| 06/03/12 | Kas-dana zakat | | | 50.000,- |
| | - Penerimaan dana zakat Hj. Latifah | | 50.000,- | |
| 06/03/12 | Kas-dana zakat | | | 50.000,- |
| | - Penerimaan dana zakat H. Djaya | | 1.000.000,- | |
| 07/03/12 | Kas-dana zakat | | | 1.000.000,- |
| | - Penerimaan dana zakat Hj. Zainani R. | | 100.000,- | |
| 17/03/12 | Kas-dana zakat | | | 100.000,- |
| | - Penerimaan dana zakat Novi Yulita | | 50.000,- | |
| 01/04/12 | Kas-dana zakat | | | 50.000,- |
| | - Penerimaan dana zakat H. Taufiq B. | | 300.000,- | |
| 01/04/12 | Kas-dana zakat | | | 300.000,- |
| | - Penerimaan dana zakat H. Soaduan R. | | 1.000.000,- | |
| 01/04/12 | Kas-dana zakat | | | 1.000.000,- |
| | - Penerimaan dana zakat Yangcik | | 200.000,- | |
| 01/04/12 | Kas-dana zakat | | | 200.000,- |
| | - Penerimaan dana zakat Komariah | | 200.000,- | |
| 02/04/12 | Kas-dana zakat | | | 200.000,- |
| | - Penerimaan dana zakat H. Burhanudin | | 100.000,- | |
| 02/04/12 | Kas-dana zakat | | | 100.000,- |
| | - Penerimaan dana zakat Mustakin | | 300.000,- | |
| 05/05/12 | Kas-dana zakat | | | 300.000,- |
| | - Penerimaan dana zakat H. Djamaludin | | 25.000,- | |
| 11/05/12 | Kas-dana zakat | | | 25.000,- |
| | - Penerimaan dana zakat H. Zaenuri | | 100.000,- | |
| 11/05/12 | Kas-dana zakat | | | 100.000,- |
| | - Penerimaan dana zakat Bambang D. | | 200.000,- | |
| 17/05/12 | Kas-dana zakat | | | 200.000,- |
| | - Penerimaan dana zakat Hj. Yeti Rohayati | | 1.000.000,- | |
| 21/05/12 | Kas-dana zakat | | | 1.000.000,- |
| | - Penerimaan dana zakat Mgs. Badril Misb | | 25.000.000,- | |
| 17/07/13 | Kas-dana zakat | | | 25.000.000,- |
| | - Penerimaan dana zakat Dr. Hani H | | 1.000.000,- | |
| 24/07/13 | Kas-dana zakat | | | 1.000.000,- |
| | - Penerimaan dana zakat sopiah idris | | 1.000.000,- | |
| 24/07/13 | Kas-dana zakat | | | 1.000.000,- |
| | - Penerimaan dana zakat H. Barmil M. | | 150.000,- | |
| 25/07/13 | Kas-dana zakat | | | 150.000,- |
| | - Penerimaan dana zakat Dr. Tantowi Djauhari | | 400.000,- | |
| 25/07/13 | Kas-dana zakat | | | 400.000,- |
| | - Penerimaan dana zakat H. Abubakar Masenda | | 200.000,- | |
| 25/07/12 | Kas-dana zakat | | | 200.000,- |
| | - Penerimaan dana zakat H. Sutan Nasar | | 500.000,- | |
| 26/07/13 | Kas-dana zakat | | | 500.000,- |
| | | | 1.000.000,- | |

| | | | | |
|----------|---|--|---------------|---------------|
| | - Penerimaan dana zakat H. Deyeri | | | 1.000.000,- |
| 29/07/13 | Kas-dana zakat - Penerimaan dana zakat H.M Ishak Usman | | 200.000,- | 200.000,- |
| 29/07/13 | Kas-dana zakat - Penerimaan dana zakat Kosim Jaur | | 400.000,- | 400.000,- |
| 30/07/13 | Kas-dana zakat - Penerimaan dana zakat H. Harmoni S. | | 100.000,- | 100.000,- |
| 31/07/13 | Kas-dana zakat - Penerimaan dana zakat H. Taufik B. | | 300.000,- | 300.000,- |
| 08/01/13 | Kas-dana zakat - Penerimaan dana zakat Abdul rahman | | 50.000,- | 50.000,- |
| 08/01/13 | Kas-dana zakat - Penerimaan dana zakat nurlaila | | 50.000,- | 50.000,- |
| 08/01/13 | Kas-dana zakat - Penerimaan dana zakat umar | | 50.000,- | 50.000,- |
| 08/01/13 | Kas-dana zakat - Penerimaan dana zakat H. eka rasya | | 5.000.000,- | 5.000.000,- |
| 08/01/13 | Kas-dana zakat - Penerimaan dana zakat danila | | 100.000,- | 100.000,- |
| 08/02/13 | Kas-dana zakat - Penerimaan dana zakat sefriansyah | | 150.000,- | 150.000,- |
| 08/02/13 | Kas-dana zakat - Penerimaan dana zakat chosirah | | 150.000,- | 150.000,- |
| 08/02/13 | Kas-dana zakat - Penerimaan dana zakat hj. latifah | | 50.000,- | 50.000,- |
| 08/02/13 | Kas-dana zakat - Penerimaan dana zakat erniwati | | 50.000,- | 50.000,- |
| 08/02/13 | Kas-dana zakat - Penerimaan dana zakat melly agustina | | 50.000,- | 50.000,- |
| 08/02/13 | Kas-dana zakat - Penerimaan dana zakat hj. faridah | | 200.000,- | 200.000,- |
| 08/02/13 | Kas-dana zakat - Penerimaan dana zakat hj. fatimah | | 250.000,- | 250.000,- |
| 08/02/13 | Kas-dana zakat - Penerimaan dana zakat firdaus | | 100.000,- | 100.000,- |
| 08/02/13 | Kas-dana zakat - Penerimaan dana zakat PT. Saribumi SM | | 45.553.000 | 45.553.000 |
| 08/02/13 | Kas-dana zakat - Penerimaan dana zakat PT. Sriguna PN | | 53.864.000 | 53.864.000 |
| 08/02/13 | Kas-dana zakat - Penerimaan dana zakat PT.Marga PD | | 30.054.000 | 30.054.000 |
| 08/02/13 | Kas-dana zakat - Penerimaan dana zakat abdul rasyid | | 50.000,- | 50.000,- |
| 08/02/13 | Kas-dana zakat - Penerimaan dana zakat majidah manan | | 50.000,- | 50.000,- |
| 08/02/13 | Kas-dana zakat - Penerimaan dana zakat rofi | | 200.000,- | 200.000,- |
| 08/05/13 | Kas-dana zakat - Penerimaan dana zakat asnawi | | 100.000,- | 100.000,- |
| 08/05/13 | Kas-dana zakat - Penerimaan dana zakat Tobari | | 200.000,- | 200.000,- |
| 08/12/13 | Kas-dana zakat - Penerimaan dana zakat Husin | | 50.000,- | 50.000,- |
| 08/12/13 | Kas-dana zakat - Penerimaan dana zakat Abduh | | 100.000,- | 100.000,- |
| 08/12/13 | Kas-dana zakat - Penerimaan dana zakat H. Idris | | 100.000,- | 100.000,- |
| 08/12/13 | Kas-dana zakat - Penerimaan dana zakat H. Riduan | | 100.000,- | 100.000,- |
| 08/12/13 | Kas-dana zakat - Penerimaan dana zakat ahmad hendrik | | 60.000,- | 60.000,- |
| 08/12/13 | Kas-dana zakat - Penerimaan dana zakat Suyatno | | 100.000,- | 100.000,- |
| 09/12/13 | Kas-dana zakat - Penerimaan dana zakat Komariah | | 200.000,- | 200.000,- |
| 09/12/13 | Kas-dana zakat - Penerimaan dana zakat Mustakim | | 100.000,- | 100.000,- |
| | Total | | 281.905.000,- | 281.905.000,- |

BAZ Kecamatan Seberang Ulu 1 Palembang belum pernah menerima zakat dalam bentuk non kas, seandainya menerima zakat dalam bentuk non kas, maka jurnalnya:

| Tgl | Keterangan | Ref | Debet | Kredit |
|-----|--|-----|-------|--------|
| | Aset non kas (nilai wajar) dana zakat - Penerimaan Dana zakat | | xSXX | xxx |

2) Zakat diterima diakui sebagai dana amil untuk bagian amil dan dana zakat untuk bagian non amil. Jurnalnya:

| Tgl | Keterangan | Ref | Debet | Kredit |
|-----|---|-----|-------|------------|
| | Penerimaan Dana zakat - dana amil - dana zakat non amil | | xxx | xxx xxx |

Contoh transaksi:

Pada transaksi pada tabel total dana zakat yang diterima dari mustahiq disalurkan ke bagian dana amil 12.5 % dan sisanya disalurkan ke bagian dana zakat non amil.

| Tanggal | Keterangan | Ref | Debet | Kredit |
|----------|---|-----|-----------|-----------------------|
| 17/01/12 | Penerimaan dana zakat H. Taufiq - dana zakat-amil - dana zakat non amil | | 200.000,- | 25.000,- 175.000,- |
| 17/01/12 | Penerimaan dana zakat H. A. Manan S. - dana amil - dana zakat non amil | | 500.000,- | 62.500,- 437.500,- |
| 17/01/12 | Penerimaan dana zakat Antoni - dana zakat-amil - dana zakat non amil | | 200.000,- | 25.000,- 175.000,- |
| 17/01/12 | Penerimaan dana zakat H. Abdul C. - dana amil - dana zakat non amil . | | 200.000,- | 25.000,- 175.000,- |
| 18/01/12 | Penerimaan dana zakat H. Bakri - dana amil - dana zakat non amil | | 100.000,- | 12.500,- 87.500,- |
| 18/01/12 | Penerimaan dana zakat H Karyadi - dana amil - dana zakat non amil | | 100.000,- | 12.500,- 87.500,- |
| 18/01/12 | Penerimaan dana zakat H. Rusli - dana amil - dana zakat non amil | | 300.000,- | 37.500,- 262.500,- |
| 18/01/12 | Penerimaan dana zakat H. Syarifudin - dana amil - dana zakat non amil | | 200.000,- | 25.000,- 175.000,- |
| 18/01/12 | Penerimaan dana zakat Dr. Hidayat T. - dana amil - dana zakat non amil | | 200.000,- | 25.000,- 175.000,- |
| 01/02/12 | Penerimaan dana zakat Hj. Fatima - dana amil - dana zakat non amil | | 100.000,- | 12.500,- 87.500,- |
| 01/02/12 | Penerimaan dana zakat H. Barni | | 150.000,- | |

| | | | | |
|----------|---|--|--------------|-----------------------------|
| | - dana amil - dana zakat non amil | | | 18.750,- 131.250,- |
| 02/02/12 | Penerimaan dana zakat Dr. Hani H. - dana amil - dana zakat non amil | | 1.000.000,- | 125.000,- 875.000,- |
| 02/02/12 | Penerimaan dana zakat h. Syarubi - dana amil - dana zakat non amil | | 500.000,- | 62.500,- 437.500,- |
| 02/02/12 | Penerimaan dana zakat H. Abubakar - dana amil - dana zakat non amil | | 150.000,- | 18.750,- 131.250,- |
| 02/02/12 | Penerimaan dana zakat Hj. Deyeri - dana amil - dana zakat non amil | | 1.000.000,- | 125.000,- 875.000,- |
| 03/02/12 | Penerimaan dana zakat Sofiah - dana amil - dana zakat non amil | | 750.000,- | 93.750,- 656.250,- |
| 04/02/12 | Penerimaan dana zakat Kgs. Hamiri - dana amil - dana zakat non amil | | 100.000,- | 12.500,- 87.500,- |
| 05/02/12 | Penerimaan dana zakat Dr. Tantowi - dana amil - dana zakat non amil | | 300.000,- | 37.500,- 262.500,- |
| 15/02/12 | Penerimaan dana zakat H. Sutan - dana amil - dana zakat non amil | | 400.000,- | 50.000,- 350.000,- |
| 16/02/12 | Penerimaan dana zakat Kholid - dana amil - dana zakat non amil | | 450.000,- | 56.250,- 393.750,- |
| 01/03/12 | Penerimaan dana zakat Wiwid - dana amil - dana zakat non amil | | 500.000,- | 62.500,- 437.500,- |
| 01/03/12 | Penerimaan dana zakat Diana - dana amil - dana zakat non amil | | 300.000,- | 37.500,- 262.500,- |
| 01/03/12 | Penerimaan dana zakat Hj. Zulpa - dana amil - dana zakat non amil | | 100.000,- | 12.500,- 87.500,- |
| 02/03/12 | Penerimaan dana zakat Zulkipli - dana amil - dana zakat non amil | | 200.000,- | 25.000,- 175.000,- |
| 02/03/12 | Penerimaan dana zakat NN - dana amil - dana zakat non amil | | 100.000,- | 12.500,- 75.000,- |
| 02/03/12 | Penerimaan dana zakat Hamba Allah - dana amil - dana zakat non amil | | 50.000,- | 6.250,- 43.750,- |
| 02/03/12 | Penerimaan dana zakat H. Usman - dana amil - dana zakat non amil | | 100.000,- | 12.500,- 87.500,- |
| 04/03/12 | Penerimaan dana zakat Trisno Joyo - dana amil - dana zakat non amil | | 100.000,- | 12.500,- 87.500,- |
| 04/03/12 | Penerimaan dana zakat PT. Saribumi PN - dana amil - dana zakat non amil | | 75.505.000,- | 9.438.125,- 66.066.875,- |
| 04/03/12 | Penerimaan dana zakat PT. Sriguna PN - dana amil - dana zakat non amil | | 41.464.000,- | 5.183.000,- 36.281.000,- |
| 04/03/12 | Penerimaan dana zakat PT. Marga PU - dana amil - dana zakat non amil | | 4.630.000,- | 578.750,- 4.051.250,- |
| 04/03/12 | Penerimaan dana zakat Chosirah - dana amil - dana zakat non amil | | 200.000,- | 25.000,- 175.000,- |
| 05/03/12 | Penerimaan dana zakat Sefriansyah - dana amil - dana zakat non amil | | 100.000,- | 12.500,- 87.500,- |

| | | | | |
|----------|---|--|--------------|-----------------------------|
| 05/03/12 | Penerimaan dana zakat Melly Agustia - dana amil - dana zakat non amil | | 100.000,- | 12.500,- 87.500,- |
| 05/03/12 | Penerimaan dana zakat Erniawati - dana amil - dana zakat non amil | | 50.000,- | 6.250,- 43.750,- |
| 06/03/12 | Penerimaan dana zakat Hj. Latifah - dana amil - dana zakat non ami | | 50.000,- | 6.250,- 43.750,- |
| 06/03/12 | Penerimaan dana zakat H. Djaya - dana amil - dana zakat amil non amil | | 1.000.000,- | 125.000,- 875.000,- |
| 07/03/12 | Penerimaan dana zakat Zainani - dana amil - dana zakat non amil | | 100.000,- | 12.500,- 87.500,- |
| 17/03/12 | Penerimaan dana zakat Novi Yulita - dana amil - dana zakat non amil | | 50.000,- | 6.250,- 43.750,- |
| 01/04/12 | Penerimaan dana zakat H. Taufiq - dana amil - dana zakat non amil | | 300.000,- | 37.500,- 262.500,- |
| 01/04/12 | Penerimaan dana zakat H. Soaduan - dana amil - dana zakat non amil | | 1.000.000,- | 125.000,- 875.000,- |
| 01/04/12 | Penerimaan dana zakat Yangcik - dana amil - dana zakat non amil | | 200.000,- | 25.000,- 175.000,- |
| 01/04/12 | Penerimaan dana zakat Komariah - dana amil - dana zakat non amil | | 200.000,- | 25.000,- 175.000,- |
| 02/04/12 | Penerimaan dana zakat H. Burhanudin - dana amil - dana zakat non amil | | 100.000,- | 12.500,- 87.500,- |
| 02/04/12 | Penerimaan dana zakat Mustakin - dana amil - dana zakat non amil | | 300.000,- | 37.500,- 262.500,- |
| 05/05/12 | Penerimaan dana zakat Djamaludin - dana amil - dana zakat non amil | | 25.000,- | 3.125,- 21.875,- |
| 11/05/12 | Penerimaan dana zakat H. Zaenuri - dana amil - dana zakat non amil | | 100.000,- | 12.500,- 87.500,- |
| 11/05/12 | Penerimaan dana zakat Bambang - dana amil - dana zakat non amil | | 200.000,- | 25.000,- 175.000,- |
| 17/05/12 | Penerimaan dana zakat Yeti R. - dana amil - dana zakat non amil | | 1.000.000,- | 125.000,- 875.000,- |
| 21/05/12 | Penerimaan dana zakat Mgs. Badril - dana amil - dana zakat non amil | | 25.000.000,- | 3.125.000,- 21.875.000,- |
| 17/07/13 | Penerimaan dana zakat Dr. Hani H. - dana amil - dana zakat non amil | | 1.000.000,- | 125.000,- 875.000,- |
| 24/07/13 | Penerimaan dana zakat Sopiah I. - dana amil - dana zakat non amil | | 1.000.000,- | 125.000,- 875.000,- |
| 24/07/13 | Penerimaan dana zakat Barmil - dana amil - dana zakat non amil | | 150.000,- | 18.750,- 131.250,- |
| 25/07/13 | Penerimaan dana zakat Dr. Tantowi - dana amil - dana zakat non amil | | 400.000,- | 50.000,- 350.000,- |
| 25/07/13 | Penerimaan dana zakat H. Abubakar - dana amil - dana zakat non amil | | 200.000,- | 25.000,- 175.000,- |
| 25/07/12 | Penerimaan dana zakat H. Sutan - dana amil | | 500.000,- | 62.500,- |

| | | | | |
|----------|---|--|-------------|-----------------------------|
| | - dana amil non amil | | | 437.500,- |
| 26/07/13 | Penerimaan dana zakat H. Deyeri - dana amil - dana zakat non amil | | 1.000.000,- | 125.000,- 875.000,- |
| 29/07/13 | Penerimaan dana zakat H. M. Ishak - dana amil - dana zakat non amil | | 200.000,- | 25.000,- 175.000,- |
| 29/07/13 | Penerimaan dana zakat Kosim Jaur - dana amil - dana zakat non amil | | 400.000,- | 50.000,- 350.000,0 |
| 30/07/13 | Penerimaan dana zakat H. Harmoni - dana amil - dana zakat non amil | | 100.000,- | 12.500,- 87.500,- |
| 31/07/13 | Penerimaan dana zakat H. Taufik - dana amil - dana zakat non amil | | 300.000,- | 37.500,- 296.250,- |
| 08/01/13 | Penerimaan dana zakat Abdul R. - dana amil - dana zakat non amil | | 50.000,- | 6.250,- 43.750,- |
| 08/01/13 | Penerimaan dana zakat Nurlaila - dana amil - dana zakat non amil | | 50.000,- | 6.250,- 43.750,- |
| 08/01/13 | Penerimaan dana zakat Umar - dana amil - dana zakat non amil | | 50.000,- | 6.250,- 43.750,- |
| 08/01/13 | Penerimaan dana zakat H. Eka R. - dana amil - dana zakat non amil | | 5.000.000,- | 625.000,- 4.750.000,- |
| 08/01/13 | Penerimaan dana zakat Danila - dana amil - dana zakat non amil | | 100.000,- | 12.500,- 87.500,- |
| 08/02/13 | Penerimaan dana zakat Sefriansayah - dana amil - dana zakat non amil | | 150.000,- | 18.750,- 131.250,- |
| 08/02/13 | Penerimaan dana zakat Chosirah - dana amil - dana zakat non amil | | 150.000,- | 18.750,- 131.250,- |
| 08/02/13 | Penerimaan dana zakat Hj. latifah - dana amil - dana zakat non amil | | 50.000,- | 6.250,- 43.750,- |
| 08/02/13 | Penerimaan dana zakat firdaus - dana amil - dana zakat non amil | | 50.000,- | 6.250,- 43.750,- |
| 08/02/13 | Penerimaan dana zakat PT. Saribumi SM - dana amil - dana zakat non amil | | 50.000,- | 6.250,- 43.750,- |
| 08/02/13 | Penerimaan dana zakat PT. Sriguna PN - dana amil - dana zakat non amil | | 200.000,- | 25.000,- 175.000,- |
| 08/02/13 | Penerimaan dana zakat PT. Marga PD - dana amil - dana zakat non amil | | 250.000,- | 31.250,- 218.750,- |
| 08/02/13 | Penerimaan dana zakat Abdul R. - dana amil - dana zakat non amil | | 100.000,- | 12.500,- 87.500,- |
| 08/02/13 | Penerimaan dana zakat Majidah - dana amil - dana zakat non amil | | 45.553.000 | 5.694.125,- 39.858.875,- |
| 08/02/13 | Penerimaan dana zakat Rofi - dana amil - dana zakat non amil | | 53.864.000 | 6.733.000,- 47.131.000,- |
| 08/02/13 | Penerimaan dana zakat Asnawi - dana amil - dana zakat non amil | | 30.054.000 | 3.756.750,- 26.297.250,- |
| 08/02/13 | Penerimaan dana zakat Tobari - dana amil - dana zakat non amil | | 50.000,- | 6.250,- 43.750,- |
| 08/02/13 | Penerimaan dana zakat Husin | | 50.000,- | |

| | | | | |
|----------|---|--|-----------|-----------------------|
| | - dana amil - dana zakat non amil | | | 6.250,- 43.750,- |
| 08/02/13 | Penerimaan dana zakat Abduh - dana amil - dana zakat non amil | | 200.000,- | 25.000,- 175.000,- |
| 08/05/13 | Penerimaan dana zakat H. Idris - dana amil - dana zakat non amil | | 100.000,- | 12.500,- 87.500,- |
| 08/05/13 | Penerimaan dana zakat H. Riduan - dana amil - dana zakat non amil | | 200.000,- | 25.000,- 175.000,- |
| 08/12/13 | Penerimaan dana zakat Ahmad Hendrik - dana amil - dana zakat non amil | | 50.000,- | 6.250,- 43.750,- |
| 08/12/13 | Penerimaan dana zakat Suyatno - dana amil - dana zakat non amil | | 100.000,- | 12.500,- 87.500,- |
| 08/12/13 | Penerimaan dana zakat komariah - dana amil - dana zakat non amil | | 100.000,- | 12.500,- 87.500,- |
| 08/12/13 | Penerimaan dana zakat Mustakim - dana amil - dana zakat non amil | | 100.000,- | 12.500,- 87.500,- |
| 08/12/13 | Penerimaan dana zakat sukron - dana amil - dana zakat non amil | | 60.000,- | 7.500,- 52.500,- |
| 08/12/13 | Penerimaan dana zakat Fatimah - dana amil - dana zakat non amil | | 100.000,- | 12.500,- 87.500,- |
| 09/12/13 | Penerimaan dana zakat hamba Allah - dana amil - dana zakat non amil | | 200.000,- | 25.000,- 175.000,- |
| 09/12/13 | Penerimaan dana zakat Mustakim - dana amil - dana zakat non amil | | 100.000,- | 12.500,- 87.500,- |

- 3) Jika muzaki menentukan *mustahik* yang harus menerima penyaluran zakat melalui amil maka aset zakat yang diterima seluruhnya diakui sebagai dana zakat-non amil. Jika atas jasa tersebut amil mendapatkan *ujrah/fee* maka diakui sebagai penambahan dana amil. Jurnalnya:

| Tgl | Keterangan | ref | Debet | Kredit |
|-----|---|-----|-------|--------|
| | Kas-Dana Zakat - Dana zakat-non amil | | xxx | xxx |

- 4) Penurunan nilai aset zakat diakui sebagai:
- Pengurangan dana zakat, jika terjadi tidak disebabkan oleh kelalaian amil.

| Tgl | Keterangan | ref | Debet | Kredit |
|-----|---------------------------------------|-----|-------|--------|
| | Dana Zakat-non amil - Aset non kas | | xxx | xxx |

- b. Kerugian dan pengurangan dana amil, jika disebabkan oleh kelalaian amil.

| Tgl | Keterangan | ref | Debet | Kredit |
|-----|--|-----|-------|--------|
| | Dana Zakat-amil-kerugian - Aset non kas | | xxx | xxx |

Badan Amil Zakat Kecamatan Seberang Ulu 1 Palembang belum mempunyai aset pengelolaan, jadi tidak ada dana penurunan nilai aset. Apabila nantinya mengalami hal tersebut maka jurnal untuk mencatatnya seperti jurnal yang diatas.

- 5) Zakat yang disalurkan kepada *mustahik* diakui sebagai pengurangan dana zakat sebesar:

- a. Jumlah yang diserahkan, jika pemberian yang dilakukan dalam bentuk kas.

| Tgl | Keterangan | ref | Debet | Kredit |
|-----|---|-----|-------|--------|
| | Dana Zakat-non amil - Kas-Dana zakat | | xxx | xxx |

Contoh transaksi:

Pada tanggal 9 Desember 2013 BAZ KSU1 menyalurkan dana zakat melalui kepada *mustahiq* sebesar Rp. 200.000, jurnalny:

| Tgl | Keterangan | ref | Debet | Kredit |
|---------------|---|-----|-----------|-----------|
| 2013 2 Nov | Dana Zakat-non amil - Kas-Dana zakat | | 200.000,- | 200.000,- |

- b. Jumlah tercatat, jika pemberian dilakukan dalam bentuk aset non kas, tetapi dalam hal ini BAZ KSU1 belum pernah menyalurkan dana zakat dalam bentuk non kas. Apabila nantinya dana disalurkan dalam bentuk non kas maka jurnalnya:

| Tgl | Keterangan | ref | Debet | Kredit |
|-----|--|-----|-------|--------|
| | Dana Zakat-non amil - Aset non kas-Dana zakat | | xxx | xxx |

b. Pencatatan untuk penerimaan dan pendistribusian dana infak dan Sedekah

- 1) Penerimaan infak/sedekah diakui pada saat kas atau aset lainnya diterima dan diakui sebagai penambah dana infak/sedekah. Jika diterima dalam bentuk kas, diakui sebesar jumlah diterima tetapi jika dalam bentuk non kas sebesar nilai wajar aset. Untuk penerimaan aset non kas dapat dikelompokkan menjadi aset lancar dan aset tidak lancar. Aset lancar adalah aset yang harus segera disalurkan, dan dapat berupa barang sekali pakai atau barang yang memiliki manfaat jangka panjang. Jurnalnya:

| Tgl | Keterangan | Ref | Debet | Kredit |
|-----|--|-----|-------|--------|
| | Kas-Dana infak/sedekah -penerimaan Dana infak/sedekah | | xxx | xxx |

Contoh transaksi:

Adanya transaksi penerima infak dan sedekah dari para muzzaki pada tahun 2012 dan 2013, jurnalnya sesuai PSAK 109 yaitu:

| Tgl | Keterangan | Ref | Debet | Kredit |
|----------|---|-----|---------|---------|
| 07/01/12 | Kas-Dana infak/sedekah - penerimaan Dana infak/sedekah H. Kosim | | 300.000 | 300.000 |
| 08/01/12 | Kas-Dana infak/sedekah - penerimaan Dana infak/sedekah danila | | 500.000 | 500.000 |
| 10/01/12 | Kas-Dana infak/sedekah - penerimaan Dana infak/sedekah H. Ismail | | 150.000 | 150.000 |
| 13/01/12 | Kas-Dana infak/sedekah - penerimaan Dana infak/sedekah M. Diah | | 400.000 | 400.000 |
| 15/01/12 | Kas-Dana infak/sedekah - penerimaan Dana infak/sedekah M. Abbi I. | | 100.000 | 100.000 |
| 16.01/12 | Kas-Dana infak/sedekah - penerimaan Dana infak/sedekah H. Zulbahri | | 100.000 | 100.000 |

| | | | |
|----------|---|-----------|-----------|
| 17/01/12 | Kas-Dana infak/sedekah - penerimaan Dana infak/sedekah khalrul S. | 600.000 | 600.000 |
| 19/01/12 | Kas-Dana infak/sedekah - penerimaan Dana infak/sedekah H. Idris | 100.000 | 100.000 |
| 21/01/12 | Kas-Dana infak/sedekah - penerimaan Dana infak/sedekah Hj. Urfa'ah | 450.000 | 450.000 |
| 23/01/12 | Kas-Dana infak/sedekah - penerimaan Dana infak/sedekah abduh | 100.000 | 100.000 |
| 25/01/12 | Kas-Dana infak/sedekah - penerimaan Dana infak/sedekah maskur | 100.000 | 100.000 |
| 26/01/12 | Kas-Dana infak/sedekah - penerimaan Dana infak/sedekah rudi | 150.000 | 150.000 |
| 27/01/12 | Kas-Dana infak/sedekah - penerimaan Dana infak/sedekah syakri | 100.000 | 100.000 |
| 29/01/12 | Kas-Dana infak/sedekah - penerimaan Dana infak/sedekah M. Rofi | 150.000 | 150.000 |
| 30/01/12 | Kas-Dana infak/sedekah - penerimaan Dana infak/sedekah muzaltri | 550.000 | 550.000 |
| 02/02/12 | Kas-Dana infak/sedekah - penerimaan Dana infak/sedekah untung | 200.000 | 200.000 |
| 03/02/12 | Kas-Dana infak/sedekah - penerimaan Dana infak/sedekah haryatno | 200.000 | 200.000 |
| 05/02/12 | Kas-Dana infak/sedekah - penerimaan Dana infak/sedekah ahmad | 100.000 | 100.000 |
| 15/02/12 | Kas-Dana infak/sedekah - penerimaan Dana infak/sedekah Hj. Fatima | 750.000 | 750.000 |
| 17/02/12 | Kas-Dana infak/sedekah - penerimaan Dana infak/sedekah rosalina | 50.000 | 50.000 |
| 23/03/12 | Kas-Dana infak/sedekah - penerimaan Dana infak/sedekah azhari | 1.000.000 | 1.000.000 |
| 01/05/12 | Kas-Dana infak/sedekah - penerimaan Dana infak/sedekah rini | 300.000 | 300.000 |
| 25/07/13 | Kas-Dana infak/sedekah - penerimaan Dana infak/sedekah kasman | 250.000 | 250.000 |
| 25/07/13 | Kas-Dana infak/sedekah - penerimaan Dana infak/sedekah hartati | 100.000 | 100.000 |
| 25/07/13 | Kas-Dana infak/sedekah - penerimaan Dana infak/sedekah arloji | 200.000 | 200.000 |
| 25/07/13 | Kas-Dana infak/sedekah - penerimaan Dana infak/sedekah jumariah | 150.000 | 150.000 |
| 25/07/13 | Kas-Dana infak/sedekah - penerimaan Dana infak/sedekah admal | 250.000 | 250.000 |
| 27/07/13 | Kas-Dana infak/sedekah - penerimaan Dana infak/sedekah kornelis | 50.000 | 50.000 |
| 27/07/13 | Kas-Dana infak/sedekah - penerimaan Dana infak/sedekah bais | 200.000 | 200.000 |
| 27/07/13 | Kas-Dana infak/sedekah - penerimaan Dana infak/sedekah guslim | 100.000 | 100.000 |
| 27/07/13 | Kas-Dana infak/sedekah - penerimaan Dana infak/sedekah rahim | 500.000 | 500.000 |
| 29/07/13 | Kas-Dana infak/sedekah - penerimaan Dana infak/sedekah H. Zakaria | 100.000 | 100.000 |
| 29/07/13 | Kas-Dana infak/sedekah - penerimaan Dana infak/sedekah H.M Rasyid | 500.000 | 500.000 |
| 29/07/13 | Kas-Dana infak/sedekah - penerimaan Dana infak/sedekah pramono | 200.000 | 200.000 |
| 08/01/13 | Kas-Dana infak/sedekah - penerimaan Dana infak/sedekah mat diah | 100.000 | 100.000 |
| 08/01/13 | Kas-Dana infak/sedekah - penerimaan Dana infak/sedekah khoirul | 100.000 | 100.000 |
| 08/01/13 | Kas-Dana infak/sedekah - penerimaan Dana infak/sedekah nurlaila | 50.000 | 50.000 |
| 08/01/13 | Kas-Dana infak/sedekah - penerimaan Dana infak/sedekah rudi | 150.000 | 150.000 |
| 08/01/13 | Kas-Dana infak/sedekah - penerimaan Dana infak/sedekah Ust.Abul K | 50.000 | 50.000 |
| 08/01/13 | Kas-Dana infak/sedekah | 50.000 | |

| | | | | |
|----------|---|--|---------|---------|
| | - penerimaan Dana infak/sedekah Hj. Nurfa'ah | | | 50.000 |
| 08/01/13 | Kas-Dana infak/sedekah - penerimaan Dana infak/sedekah muzaltri | | 50.000 | 50.000 |
| 08/01/13 | Kas-Dana infak/sedekah - penerimaan Dana infak/sedekah H. Bahren | | 400.000 | 400.000 |
| 08/01/13 | Kas-Dana infak/sedekah - penerimaan Dana infak/sedekah A. Marzuki | | 150.000 | 150.000 |
| 08/02/13 | Kas-Dana infak/sedekah - penerimaan Dana infak/sedekah H. Syarnubi | | 60.000 | 60.000 |
| 08/02/13 | Kas-Dana infak/sedekah - penerimaan Dana infak/sedekah maryuni | | 20.000 | 20.000 |
| 08/02/13 | Kas-Dana infak/sedekah - penerimaan Dana infak/sedekah wahidin | | 100.000 | 100.000 |
| 08/02/13 | Kas-Dana infak/sedekah - penerimaan Dana infak/sedekah wahid | | 150.000 | 150.000 |

Badan Amil Zakat belum pernah menerima infak dan sedekah dalam bentuk non kas, jika suatu saat nanti menerima infak dan sedekah dalam bentuk aset non kas maka jurnalnya:

| Tgl | Keterangan | Ref | Debet | Kredit |
|-----|---|-----|-------|--------|
| | Aset non kas (nilai wajar) lancar | | xxx | |
| | Aset non kas (nilai wajar) tidak lancar - dana infak/sedekah | | xxx | xxx |

- 2) Infak yang diterima diakui sebagai dana amil untuk bagian amil dan dana zakat untuk bagian non amil.

| Tgl | Keterangan | Ref | Debet | Kredit |
|-----|--|-----|-------|------------|
| | Dana infak/sedekah - Dana infak/sedekah-amil - Dana infak/sedekah-non amil | | xxx | xxx xxx |

Contoh transaksi:

Dana infak/sedekah pada tahun 2012 dan 2013 yang diterima dari *muzzaki* disalurkan ke bagian amil sebesar 12.5% dan sisanya disalurkan ke bagian dana zakat non amil, jurnalnya:

| Tgl | Keterangan | Ref | Debet | Kredit |
|----------|--|-----|---------|-------------------|
| 07/01/12 | Dana infak/sedekah - Dana infak/sedekah-amil - Dana infak/sedekah-non amil | | 300.000 | 37.500 262.500 |
| 08/01/12 | Dana infak/sedekah - Dana infak/sedekah-amil - Dana infak/sedekah-non amil | | 500.000 | 62.500 437.500 |
| 10/01/12 | Dana infak/sedekah - Dana infak/sedekah-amil - Dana infak/sedekah-non amil | | 150.000 | 18.750 131.250 |
| 13/01/12 | Dana infak/sedekah - Dana infak/sedekah-amil - Dana infak/sedekah-non amil | | 400.000 | 50.000 350.000 |
| 15/01/12 | Dana infak/sedekah | | 100.000 | |

| | | | | |
|----------|--|--|-----------|--------------------|
| | - Dana infak/sedekah-amil - Dana infak/sedekah-non amil | | | 12.500 87.500 |
| 16/01/12 | Dana infak/sedekah - Dana infak/sedekah-amil - Dana infak/sedekah-non amil | | 100.000 | 12.500 87.500 |
| 17/01/12 | Dana infak/sedekah - Dana infak/sedekah-amil - Dana infak/sedekah-non amil | | 600.000 | 75.000 525.000 |
| 19/01/12 | Dana infak/sedekah - Dana infak/sedekah-amil - Dana infak/sedekah-non amil | | 100.000 | 12.500 87.500 |
| 21/01/12 | Dana infak/sedekah - Dana infak/sedekah-amil - Dana infak/sedekah-non amil | | 450.000 | 56.250 393.750 |
| 23/01/12 | Dana infak/sedekah - Dana infak/sedekah-amil - Dana infak/sedekah-non amil | | 100.000 | 12.500 87.500 |
| 25/01/12 | Dana infak/sedekah - Dana infak/sedekah-amil - Dana infak/sedekah-non amil | | 100.000 | 12.500 87.500 |
| 26/01/12 | Dana infak/sedekah - Dana infak/sedekah-amil - Dana infak/sedekah-non amil | | 150.000 | 18.750 131.250 |
| 27/01/12 | Dana infak/sedekah - Dana infak/sedekah-amil - Dana infak/sedekah-non amil | | 100.000 | 12.500 87.500 |
| 29/01/12 | Dana infak/sedekah - Dana infak/sedekah-amil - Dana infak/sedekah-non amil | | 150.000 | 18.750 131.250 |
| 30/01/12 | Dana infak/sedekah - Dana infak/sedekah-amil - Dana infak/sedekah-non amil | | 550.000 | 68.750 482.250 |
| 02/02/12 | Dana infak/sedekah - Dana infak/sedekah-amil - Dana infak/sedekah-non amil | | 200.000 | 25.000 175.000 |
| 03/02/12 | Dana infak/sedekah - Dana infak/sedekah-amil - Dana infak/sedekah-non amil | | 200.000 | 25.000 175.000 |
| 05/02/12 | Dana infak/sedekah - Dana infak/sedekah-amil - Dana infak/sedekah-non amil | | 100.000 | 12.500 87.500 |
| 15/02/12 | Dana infak/sedekah - Dana infak/sedekah-amil - Dana infak/sedekah-non amil | | 750.000 | 93.750 656.250 |
| 17/02/12 | Dana infak/sedekah - Dana infak/sedekah-amil - Dana infak/sedekah-non amil | | 50.000 | 6.250 43.750 |
| 23/03/12 | Dana infak/sedekah - Dana infak/sedekah-amil - Dana infak/sedekah-non amil | | 1.000.000 | 125.000 875.000 |
| 01/05/12 | Dana infak/sedekah - Dana infak/sedekah-amil - Dana infak/sedekah-non amil | | 300.000 | 37.500 262.500 |
| 25/07/13 | Dana infak/sedekah - Dana infak/sedekah-amil - Dana infak/sedekah-non amil | | 250.000 | 31.250 218.750 |
| 25/07/13 | Dana infak/sedekah - Dana infak/sedekah-amil - Dana infak/sedekah-non amil | | 100.000 | 12.500 87.500 |
| 25/07/13 | Dana infak/sedekah - Dana infak/sedekah-amil - Dana infak/sedekah-non amil | | 200.000 | 25.000 175.000 |
| 25/07/13 | Dana infak/sedekah - Dana infak/sedekah-amil - Dana infak/sedekah-non amil | | 150.000 | 25.000 175.000 |
| 25/07/13 | Dana infak/sedekah - Dana infak/sedekah-amil | | 250.000 | 31.250 |

| | | | | |
|----------|--|--|---------|-------------------|
| | - Dana infak/sedekah-non amil | | | 218.750 |
| 27/07/13 | Dana infak/sedekah - Dana infak/sedekah-amil - Dana infak/sedekah-non amil | | 50.000 | 6.250 43.750 |
| 27/07/13 | Dana infak/sedekah - Dana infak/sedekah-amil - Dana infak/sedekah-non amil | | 200.000 | 25.000 175.000 |
| 27/07/13 | Dana infak/sedekah - Dana infak/sedekah-amil - Dana infak/sedekah-non amil | | 100.000 | 12.500 87.500 |
| 27/07/13 | Dana infak/sedekah - Dana infak/sedekah-amil - Dana infak/sedekah-non amil | | 500.000 | 62.500 437.500 |
| 29/07/13 | Dana infak/sedekah - Dana infak/sedekah-amil - Dana infak/sedekah-non amil | | 100.000 | 12.500 87.500 |
| 29/07/13 | Dana infak/sedekah - Dana infak/sedekah-amil - Dana infak/sedekah-non amil | | 500.000 | 62.500 437.500 |
| 29/07/13 | Dana infak/sedekah - Dana infak/sedekah-amil - Dana infak/sedekah-non amil | | 200.000 | 25.000 175.000 |
| 08/01/13 | Dana infak/sedekah - Dana infak/sedekah-amil - Dana infak/sedekah-non amil | | 100.000 | 12.500 87.500 |
| 08/01/13 | Dana infak/sedekah - Dana infak/sedekah-amil - Dana infak/sedekah-non amil | | 100.000 | 12.500 87.500 |
| 08/01/13 | Dana infak/sedekah - Dana infak/sedekah-amil - Dana infak/sedekah-non amil | | 50.000 | 6.250 43.750 |
| 08/01/13 | Dana infak/sedekah - Dana infak/sedekah-amil - Dana infak/sedekah-non amil | | 150.000 | 25.000 175.000 |
| 08/01/13 | Dana infak/sedekah - Dana infak/sedekah-amil - Dana infak/sedekah-non amil | | 50.000 | 6.250 43.750 |
| 08/01/13 | Dana infak/sedekah - Dana infak/sedekah-amil - Dana infak/sedekah-non amil | | 50.000 | 6.250 43.750 |
| 08/01/13 | Dana infak/sedekah - Dana infak/sedekah-amil - Dana infak/sedekah-non amil | | 400.000 | 50.000 350.000 |
| 08/01/13 | Dana infak/sedekah - Dana infak/sedekah-amil - Dana infak/sedekah-non amil | | 150.000 | 25.000 175.000 |
| 08/02/13 | Dana infak/sedekah - Dana infak/sedekah-amil - Dana infak/sedekah-non amil | | 60.000 | 7.500 52.500 |
| 08/02/13 | Dana infak/sedekah - Dana infak/sedekah-amil - Dana infak/sedekah-non amil | | 20.000 | 2.500 17.500 |
| 08/02/13 | Dana infak/sedekah - Dana infak/sedekah-amil - Dana infak/sedekah-non amil | | 100.000 | 12.500 87.500 |
| 08/02/13 | Dana infak/sedekah - Dana infak/sedekah-amil - Dana infak/sedekah-non amil | | 150.000 | 25.000 175.000 |

- 3) Aset tidak lancar diterima oleh amil dan diamanahkan untuk dikelola dinilai sebesar nilai wajar saat penerimaannya dan

diakui sebagai aset tidak lancar infak/sedekah. Penyusutan dari aset tersebut diperlakukan sebagai pengurang dana infak/sedekah terikat apabila penggunaan atau pengelolaan aset tersebut sudah ditentukan oleh pemberi, tetapi dalam hal ini BAZ KSUI belum mempunyai aset pengelolaan maka belum ada penyusutan. Apabila nantinya mengalami hal ini, maka jurnal untuk mencatatnya yaitu:

| Tgl | Keterangan | ref | Debet | Kredit |
|-----|---|-----|-------|--------|
| | Dana infak/sedekah non-amil - Akumulasi penyusutan aset non lancar | | xxx | xxx |

4) Penurunan nilai aset infak/sedekah diakui, sebagai:

a. Pengurang dana infak/sedekah, jika terjadi tidak disebabkan oleh kelalaian amil.

| Tgl | Keterangan | ref | Debet | Kredit |
|-----|--|-----|-------|--------|
| | Dana infak/sedekah non amil - Aset non kas-dana infak/sedekah | | xxx | xxx |

b. Kerugian dan pengurang dana amil, jika disebabkan oleh kelalaian amil.

| Tgl | Keterangan | ref | Debet | Kredit |
|-----|---|-----|-------|--------|
| | Dana kerugian - Aset non kas-infak/sedekah | | xxx | xxx |

BAZ KSUI karena belum mempunyai aset pengelolaan, jadi tidak ada dana penurunan nilai aset. Apabila nantinya mengalami hal tersebut maka jurnal untuk mencatatnya adalah seperti yang diatas.

5) Dana infak/sedekah sebelum disalurkan dapat dikelola dalam jangka waktu sementara untuk mendapatkan hasil yang optimal. Hasil dana pengelolaan diakui sebagai penambah dana

infak/sedekah, BAZ KSU1 belum mempunyai aset pengelolaan, jadi belum mempunyai hasil dana pengelolaan. Apabila nantinya sudah mempunyai aset pengelolaan, maka jurnalnya:

| Tgl | Keterangan | Ref | Debet | Kredit |
|-----|--|-----|-------|--------|
| | Kas/piutang infak/sedekah - penerimaan dana infak/sedekah | | xxx | xxx |

6) Penyaluran dana infak/sedekah diakui sebagai pengurang dana infak/sedekah sebesar:

1. Jumlah yang diserahkan, jika dalam bentuk kas, jurnalnya:

| Tgl | Keterangan | Ref | Debet | Kredit |
|-----|---|-----|-------|--------|
| | Dana infak/sedekah non amil - kas-dana infak/sedekah | | xxx | xxx |

Contoh transaksi:

Pada tanggal 08 Februari 2013 BAZ KSU1 menyalurkan dana infak/sedekah ke Mushollah An-Nur sebesar Rp. 150.000, jurnalnya:

| Tgl | Keterangan | Ref | Debet | Kredit |
|----------------|---|-----|-----------|-----------|
| 2013 11 Okt | Dana infak/sedekah non amil - kas-dana infak/sedekah | | 150.000,- | 150.000,- |

2. Nilai tercatat aset yang diserahkan, jika dalam bentuk aset non kas, tetapi dalam hal ini BAZ KSU1 belum pernah menerima infak/sedekah dalam bentuk aset non kas. Apabila nantinya menerima aset non kas maka jurnalnya:

| Tgl | Keterangan | Ref | Debet | Kredit |
|-----|--|-----|-------|--------|
| | Dana infak/sedekah non amil - Aset non kas-kas dana infak/sedekah | | xxx | xxx |

7) Penyaluran infak/sedekah kepada amil lain merupakan penyaluran yang mengurangi dana infak/sedekah sepanjang amil tidak akan menerima kembali aset infak/sedekah yang

disalurkan, tetapi BAZ KSU1 belum pernah menyalurkan infak/sedekah ke amil lain, apabila hal tersebut dilakukan, maka jurnalnya:

| Tgl | Keterangan | Ref | Debet | Kredit |
|-----|--|-----|-------|--------|
| | Dana infak/sedekah - kas-dana infak/sedekah | | xxx | xxx |

- 8) Penyaluran dana infak/sedekah kepada penerima akhir dalam skema dana bergulir dicatat sebagai piutang infak/sedekah bergulir dan tidak mengurangi dana infak/sedekah, BAZ KSU1 belum pernah mengalami hal ini, apabila suatu saat nanti hal ini terjadi, maka jurnalnya:

| Tgl | Keterangan | Ref | Debet | Kredit |
|-----|--|-----|-------|--------|
| | Piutang dana infak/sedekah - kas-dana infak/sedekah | | xxx | xxx |

4. Pelaporan Akuntansi Zakat, Infak dan Sedekah pada Badan Amil Zakat Kecamatan Seberang Ulu 1 Palembang

Badan Amil Zakat Kecamatan Seberang Ulu 1 Palembang di dalam melaporkan aliran dana zakat, infak dan sedekah hanya membuat laporan penerimaan dan penyaluran dana zakat, infak dan sedekah. Badan Amil Zakat (BAZ) Kecamatan Seberang Ulu 1 merupakan badan yang menghimpun dana zakat, infak dan sedekah dari para *muzaki*. BAZ Kecamatan Seberang Ulu 1 belum menerapkan perlakuan akuntansi yang sesuai dengan PSAK No. 109. BAZ KSU1 hanya melakukan penerimaan dan penyaluran. Bentuk laporan yang dapat dipakai oleh BAZ KSU1 yaitu terdiri atas laporan posisi keuangan, laporan perubahan dana, laporan

perubahan aset kelolaan, laporan arus kas, dan catatan atas laporan keuangan menurut PSAK Nomor 109

a. Laporan Posisi Keuangan

Laporan posisi keuangan menggambarkan kondisi keuangan dari suatu lembaga pengelolaan zakat. Laporan ini berguna bagi pihak-pihak berkepentingan didalam pengambilan keputusan. Tujuan disusunnya laporan adalah untuk menyediakan informasi mengenai aktiva, kewajiban, dan saldo dana dan informasi mengenai hubungan di antara unsur-unsur tersebut pada waktu tertentu.

Kegunaan laporan posisi keuangan adalah untuk menilai kemampuan BAZ KSU1 untuk memberikan jasa secara terus menerus. Menilai likuiditas, fleksibilitas keuangan, kemampuan untuk memenuhi kewajiban dan kebutuhan pendanaan eksternal. BAZ KSU1 selama ini belum pernah membuat laporan posisi keuangan, maka laporan keuangan yang dapat dipakai berdasarkan PSAK Nomor 109:

Tabel IV.1
Laporan Posisi Keuangan
BAZ Kecamatan Seberang Ulu 1 Palembang
Per 31 Desember 2012

| Aset | Rp | Kewajiban | Rp |
|--------------------|----------------|--------------------------------|----|
| Aset lancar | | Kewajiban Jangka Pendek | |
| Kas dan setara kas | 145.678.000.00 | Biaya yang masih harus dibayar | - |
| Instrumen | - | Kewajiban jangka panjang | - |
| Keuangan | | Imbalan kerja jangka panjang | - |
| Piutang | - | Jumlah kewajiban | - |

| | | | |
|-------------------|----------------|-----------------------|----------------|
| Aset tidak lancar | | Saldo dana | |
| Aset tetap | - | Dana zakat | 139.324.000.00 |
| | | Dana infak/sedekah | 6.354.000.00 |
| | | Dana amil | - |
| | | Dana non halal | - |
| | | Jumlah saldo dana | - |
| | | Jumlah kewajiban dana | |
| Total aset | 145.678.000.00 | saldo dana | 145.678.000.00 |

Sumber : Data yang diolah sesuai PSAK 109, 2015

Tabel IV.2
Laporan Posisi Keuangan
BAZ Kecamatan Seberang Ulu 1 Palembang
Per 31 Desember 2013

| Aset | Rp | Kewajiban | Rp |
|--------------------|----------------|--------------------------------|----------------|
| Aset lancar | | Kewajiban Jangka Pendek | |
| Kas dan setara kas | 146.611.000.00 | Biaya yang masih harus dibayar | - |
| Instrumen | - | Kewajiban jangka panjang | - |
| Keuangan | | Imbalan kerja jangka panjang | - |
| Piutang | - | Jumlah kewajiban | - |
| Aset tidak lancar | | Saldo dana | |
| Aset tetap | - | Dana zakat | 142.581.000.00 |
| | | Dana infak/sedekah | 4.030.000.00 |
| | | Dana amil | - |
| | | Dana non halal | - |
| | | Jumlah saldo dana | - |
| | | Jumlah kewajiban dana | |
| Total aset | 146.611.000.00 | saldo dana | 146.611.000.00 |

Sumber : Data yang diolah sesuai PSAK 109, 2015

Pada tabel IV.1 dan IV.2 disajikan laporan keuangan sesuai dengan Pernyataan Standar Akuntansi Keuangan Nomor 109. Nominal jumlah dana Zakat, Infak dan Sedekah didapat dari hasil olahan data laporan kegiatan Badan Amil Zakat Kecamatan Seberang Ulu 1 Palembang. Pada laporan tersebut terlihat bahwa Badan Amil Zakat hanya mempunyai akun kas pada aktiva dan akun saldo dana zakat, infak dan sedekah pada pasiva. Badan Amil Zakat tidak mempunyai

piutang, aset tetap serta kewajiban sehingga dalam laporan posisi keuangan tidak ditampilkan nominal akun tersebut.

b. Laporan Perubahan Dana

Laporan perubahan dana dibuat untuk memperlihatkan sumber dan penggunaan zakat, infak dan sedekah. Akuntansi dana menghendaki agar transaksi pengeluaran dan penerimaan zakat, infak dan sedekah selain dilaporkan pada posisi keuangan, juga harus dilaporkan dalam laporan perubahan dana (laporan aktivitas).

Badan Amil Zakat Kecamatan Seberang Ulu 1 Palembang dalam aktivitasnya belum membuat laporan perubahan dana. Laporan yang dibuat oleh Badan Amil Zakat Kecamatan Seberang Ulu 1 Palembang hanya memperlihatkan penerimaan dan penyaluran dana zakat, infak dan sedekah. Laporan perubahan dana harus disajikan sesuai dengan standar yang telah ditetapkan sesuai PSAK Nomor 109. Laporan yang disusun sesuai dengan standar yang berlaku ini akan memperlihatkan penerimaan dan penyaluran dana zakat, infak dan sedekah. berikut ini laporan perubahan dana yang dapat dipergunakan oleh Badan Amil Zakat sesuai PSAK Nomor 109.

Tabel IV.3
Laporan Perubahan Dana
BAZ Kecamatan Seberang Ulu 1 Palembang
Per 31 Desember 2012

| Keterangan | Rp | % |
|---|------------------------|---------------|
| <u>Dana Zakat:</u> | | |
| <u>Penerimaan</u> | | |
| Penerimaan dari Muzaki | | |
| Muzaki entitas | 121.599.000.00 | 87.3% |
| Muzaki individual | <u>17.725.000.00</u> | <u>12.7%</u> |
| Jumlah penerimaan dana zakat | 139.324.000.00 | 100% |
| Bagian amil atas penerimaan dana zakat 12.5% | <u>(17.415.500.00)</u> | |
| Jumlah penerimaan dana zakat setelah bagian amil | 121.908.500.00 | |
| <u>Penyaluran:</u> | | |
| Fakir-miskin | (86.339.000.00) | 79.64% |
| Riqab | - | |
| Gharim | - | |
| Mualaf | - | |
| Fii Sabilillah | (7.500.000.00) | 6.92% |
| Ibnu sabil 10% | <u>(14.567.800.00)</u> | <u>13.44%</u> |
| Jumlah penyaluran dana zakat | (108.406.800.00) | 100% |
| Saldo awal | <u>121.908.500.00</u> | |
| Saldo akhir | 34.501.700.00 | |
| <u>Dana infak/sedekah</u> | | |
| <u>Penerimaan</u> | | |
| Infak/sedekah | 6.354.000.00 | |
| Bagian amil atas penerimaan infak/sedekah 12.5% | <u>(794.250.00)</u> | |
| Jumlah penerimaan infak/sedekah | 5.559.750.00 | |
| <u>Dana amil:</u> | | |
| <u>Penerimaan</u> | | |
| Bagian amil dari dana zakat | 17.415.500.00 | 95.6% |
| Bagian amil dari dana infak/sedekah | <u>794.250.00</u> | <u>4.4%</u> |
| Jumlah penerimaan dana amil | 18.209.750.00 | 100% |
| <u>Penggunaan:</u> | | |
| Beban renovasi | (15.000.000.00) | 78.7% |
| Beban umum dan administrasi lainnya | <u>(4.061.450.00)</u> | <u>21.3%</u> |
| Jumlah penggunaan | (19.061.450.00) | 100% |
| Saldo akhir | 0 | |
| Jumlah Saldo dana zakat, infak dan sedekah dan dana amil | 145.678.000.00 | |

Sumber : Data diolah sesuai PSAK Nomor 109, 2015

Tabel IV.4
Laporan Perubahan Dana
BAZ Kecamatan Seberang Ulu 1 Palembang
Per 31 Desember 2013

| Keterangan | | |
|---|------------------------|---------------|
| <u>Dana Zakat:</u> | | |
| <u>Penerimaan</u> | | |
| Penerimaan dari Muzaki | | |
| Muzaki entitas | 129.471.000.00 | 90.8% |
| Muzaki individual | <u>13.110.000.00</u> | <u>9.2%</u> |
| Jumlah penerimaan dana zakat | 142.581.000.00 | 100% |
| Bagian amil atas penerimaan dana zakat 12.5% | <u>(17.822.625.00)</u> | |
| Jumlah penerimaan dana zakat setelah bagian amil | 124.758.375.00 | |
| <u>Penyaluran:</u> | | |
| Fakir-miskin | (88.150.500.00) | 79.4% |
| Riqab | - | |
| Gharim | - | |
| Mualaf | - | |
| Fii Sabilillah | (8.250.000.00) | 7.4% |
| Ibnu sabil 10% | <u>(14.661.100.00)</u> | <u>13.2%</u> |
| Jumlah penyaluran dana zakat | (111.061.600.00) | 100% |
| Saldo awal | <u>124.753.375.00</u> | |
| Saldo akhir | 13.691.775.00 | |
| <u>Dana infak/sedekah</u> | | |
| <u>Penerimaan</u> | | |
| Infak/sedekah | 4.030.000.00 | |
| Bagian amil atas penerimaan infak/sedekah 12.5% | <u>(503.750.00)</u> | |
| Jumlah penerimaan infak/sedekah | 3.526.250.00 | |
| <u>Dana amil:</u> | | |
| <u>Penerimaan</u> | | |
| Bagian amil dari dana zakat | 17.822.625.00 | 97.25% |
| Bagian amil dari dana infak/sedekah | <u>503.750.00</u> | <u>2.75%</u> |
| Jumlah penerimaan dana amil | 18.326.375.00 | 100% |
| <u>Penggunaan:</u> | | |
| Beban perlengkapan adm BAZ KSU1 | (7.582.025.00) | 44.02% |
| Beban operasional kegiatan pembagian zakat | (5.000.000.00) | 29.03% |
| Beban operasional BAZ KSU1 selama 1tahun | <u>(4.641.000.00)</u> | <u>26.95%</u> |
| Jumlah penggunaan | (17.223.025.00) | 100% |
| Saldo akhir | 0 | |
| Jumlah Saldo dana zakat, infak dan sedekah dan dana amil | 146.611.000.00 | |

Sumber : Data diolah sesuai PSAK Nomor 109, 2015

Pada tabel IV.3 dan IV.4 laporan perubahan dana yang disusun sesuai dengan PSAK Nomor 109. Pada laporan diatas bahwa

Badan Amil Zakat Kecamatan Seberang Ulu 1 Palembang mempunyai tiga jenis dana yaitu dana zakat, infak/sedekah dan dana amil. Masing-masing dana menampilkan sumber penerimaan dan penyaluran dana tersebut. Nominal rupiah dan persentasi pada laporan tersebut didapat dari hasil olahan data pada laporan kegiatan Badan Amil Zakat Kecamatan Seberang Ulu 1 Palembang dan hasil persentasi menunjukkan hasil dari nominal sehingga dapat membandingkan pada laporan tersebut.

c. Laporan Perubahan Aset Kelolaan

Laporan perubahan aset kelolaan merupakan aset yang dikelola oleh suatu lembaga pengelola zakat yang dapat berupa rumah sakit atau dalam bentuk sekolah dimana keuntungan dari aset tersebut dapat menjadi penambah kas pada lembaga tersebut. Pada Badan Amil Zakat Kecamatan Seberang Ulu 1 Palembang belum memiliki aset kelolaan.

d. Laporan Arus Kas

Badan Amil Zakat Kecamatan Seberang Ulu 1 Palembang selama ini telah membuat laporan arus kas telah sesuai dengan PSAK Nomor 109 dimana laporan arus kas ini pada dasarnya sama dengan laporan kas lainnya. BAZ KSU1 membuat laporan arus kas berisikan penerimaan dan penyaluran dana zakat, infak dan sedekah. Untuk lebih lengkapnya data laporan arus kas sebagai berikut:

Tabel IV.5
Laporan Arus kas
Badan Amil Zakat Kecamatan Seberang Ulu 1 Palembang
Per 31 Desember 2012 dan 2013

| Uraian | 2012 | 2013 |
|--|---------------------|---------------------|
| ARUS KAS DARI AKTIVITAS OPERASI | | |
| Penerimaan Muzakki : | | |
| 1. Zakat | | |
| a. Instansi | Rp. 121.599.000,00 | Rp. 129.471.000,00 |
| b. Individu | Rp. 17.725.000,00 | Rp. 13.110.000,00 |
| Total Zakat | Rp. 139.324.000,00 | Rp. 142.581.000,00 |
| 2. Infak/Sedekah | | |
| a. Instansi | Rp. 300.000,00 | - |
| b. Individu | Rp. 6.054.000,00 | Rp. 4.030.000,00 |
| Total Infak/Sedekah | Rp. 6.354.000,00 | Rp. 4.030.000,00 |
| Total Penerimaan | Rp. 145.678.000,00 | Rp. 146.611.000,00 |
| Pengeluaran | | |
| Fakir-Miskin | Rp. 86.339.000,00 | Rp. 88.150.500,00 |
| Riqab | - | - |
| Gharim | - | - |
| Mualaf | - | - |
| Fii Sabilillah | Rp. 7.500.000,00 | Rp. 8.250.000,00 |
| Ibnu Sabil | Rp. 14.567.800,00 | Rp. 14.661.100,00 |
| Jumlah Penyaluran | (Rp.108.406.800,00) | (Rp.111.061.100,00) |
| Penyaluran Operasional | (Rp. 19.061.450,00) | (Rp. 17.223.025,00) |
| Total Pengeluaran | Rp. 127.468.250,00 | Rp. 128.284.125,00 |
| Total Arus Kas dari Aktivitas Operasi | Rp. 18.209.750,00 | Rp. 18.326.875,00 |
| ARUS KAS DARI AKTIVITAS INVESTASI | | |
| Penerimaan | | |
| Penerimaan bagi hasil | Rp. 18.209.750,00 | Rp. 18.326.375,00 |
| Total Penerimaan | Rp. 18.209.750,00 | Rp. 18.326.375,00 |
| Pengeluaran | | |
| Pembelian Aktiva Tetap | - | - |
| Total Pengeluaran | - | - |
| Total Arus Kas dari Aktivitas Investasi | - | - |
| ARUS KAS DARI AKTIVITAS PENDANAAN | | |
| Penerimaan | Rp.145.678.000,00 | Rp.146.611.000,00 |
| Pengeluaran atas penyaluran mustahiq | (Rp.108.406.800,00) | (Rp.111.061.100,00) |
| Pengeluaran atas dana amil | (Rp. 18.209.750,00) | (Rp. 18.326.375,00) |
| Pengeluaran atas operasional | (Rp. 19.061.450,00) | (Rp. 17.223.025,00) |
| Total Arus Kas dari Aktivitas Pendanaan | 0 | 0 |
| Saldo kas dan setara kas pada awal tahun | Rp. 145.678.000,00 | Rp. 146.611.000,00 |
| Saldo kas dan setara kas pada akhir tahun | 0 | 0 |

Sumber : Data yang diolah, 2015

Tabel IV.6
Catatan Atas Laporan Keuangan
Badan Amil Zakat Kecamatan Seberang Ulu 1 Palembang
Per 31 Desember 2012

| Penjelasan Pos-pos Laporan Posisi Keuangan | 31 Desember 2012 (Rp) |
|--|--------------------------|
| 1. Kas dan Setara Kas | 145.678.000.00 |
| Saldo kas dan setara kas terdiri: kas yang ada di Bank | 145.678.000.00 |
| 2. Dana Zakat | 139.324.000.00 |
| saldo dana zakat terdiri: dana yang ada di bank dan di tangan | 139.324.000.00 |
| 3. Dana Infak/Sedekah | 6.354.000.00 |
| Saldo dana infak/sedekah terdiri dari: dana yang ada di bank dan di tangan | 6.354.000.00 |
| 4. Dana amil | 18.209.750.00 |
| Saldo dana amil diperoleh dari dana infak/sedekah setelah dikurangi penggunaan | 18.209.750.00 |
| 5. Penerimaan Dana Zakat | 139.324.000.00 |
| Dana ini didapatkan dari: | |
| - muzaki individual | 121.599.000.00 |
| - muzaki dinas/instansi | 17.725.000.00 |
| 6. Penyaluran Dana Zakat | 126.616.550.00 |
| Dana zakat disalurkan ke: | |
| - Fakir-miskin | 86.339.000.00 |
| - Riqab | - |
| - Gharim | - |
| - Mualaf | - |
| - Fii Sabilillah | 7.500.000.00 |
| - Ibnu sabil | 14.567.800.00 |
| 7. Penerimaan Infak/Sedekah | 6.354.000.00 |
| - Instansi | 300.000.00 |
| - Individual | 6.054.000.00 |
| 8. Penerimaan Dana Amil | 18.209.750.00 |
| Dana amil didapatkan dari: bagian amil dari dana zakat, infak/sedekah | 18.209.750.00 |
| 9. Penggunaan Dana Zakat, Infak dan Sedekah | 19.061.450.00 |
| - Beban umum dan administrasi | 19.061.450.00 |
| 10. Jumlah saldo dana zakat, infak dan sedekah serta dana amil | 145.678.000.00 |

Sumber : Data yang diolah, 2015

Tabel IV.7
Catatan Atas Laporan Keuangan
Badan Amil Zakat Kecamatan Seberang Ulu 1 Palembang
Per 31 Desember 2013

| Penjelasan Pos-pos Laporan Posisi Keuangan | 31 Desember 2013 (Rp) |
|--|----------------------------------|
| 1. Kas dan Setara Kas | 146.611.000.00 |
| Saldo kas dan setara kas terdiri: kas yang ada di Bank | 146.611.000.00 |
| 2. Dana Zakat | 142.581.000.00 |
| Saldo dana zakat terdiri: dana yang ada di bank dan di tangan | |
| 3. Dana Infak/Sedekah | 4.030.000.00 |
| Saldo dana infak/sedekah terdiri dari: dana yang ada di bank dan di tangan | 4.030.000.00 |
| 4. Dana amil | 18.326.375.00 |
| Saldo dana amil diperoleh dari dana infka/sedekah setelah dikurangi penggunaan | 18.326.375.00 |
| 5. Penerimaan Dana Zakat | 142.581.000.00 |
| Dana ini didapatkan dari: | |
| - muzaki individual | 13.110.000.00 |
| - muzaki dinas/instansi | 129.471.000.00 |
| 6. Penyaluran Dana Zakat | 111.061.611.00 |
| Dana zakat disalurkan ke: | |
| - Fakir-miskin | 88.150.500.00 |
| - Riqab | - |
| - Gharim | - |
| - Mualaf | - |
| - Fii Sabilillah | 8.250.000.00 |
| - Ibnu sabil | 14.661.100.00 |
| 7. Penerimaan Infak/Sedekah | 4.030.000.00 |
| Penerimaan dana infak/sedekah didapat dari: | |
| - Individual | 4.030.000.00 |
| 8. Penerimaan Dana Amil | 18.326.375.00 |
| Dana amil didapatkan dari: bagian amil dari dana zakat, infak/sedekah | 18.326.375.00 |
| 9. Penggunaan Dana Zakat, infak dan sedekah | 17.223.025.00 |
| - Beban umum dan administrasi | 17.223.025.00 |
| 10. Jumlah saldo dana zakat, infak dan sedekah serta dana amil | 146.611.000.00 |

Sumber : Data yang diolah, 2015

Berdasarkan tabel IV.6 dan IV.7 menyajikan catatan atas laporan keuangan. Catatan atas laporan keuangan tersebut menjelaskan secara detail mengenai laporan keuangan sebelumnya. Catatan atas laporan tersebut telah

disusun sesuai PSAK Nomor 109 dan dapat dijadikan contoh oleh BAZ Kecamatan Seberang Ulu 1 Palembang sebagai acuan laporan di periode yang selanjutnya.

BAB V

KESIMPULAN DAN SARAN

A. Kesimpulan

Berdasarkan hasil penelitian dan pembahasan yang telah diuraikan pada bab sebelumnya, dapat disimpulkan bahwa Badan Amil Zakat Kecamatan Seberang Ulu 1 Palembang belum menerapkan perlakuan akuntansi yang sesuai dengan standar umum yang berlaku yaitu PSAK Nomor 109 mengenai perlakuan akuntansi zakat, infak dan sedekah pada proses akuntansinya. Dapat dilihat pada proses laporan akuntansi hanya melakukan pencatatan dan pelaporan. Pada PSAK Nomor 109 telah dijelaskan bahwa Perlakuan akuntansi zakat, infak dan sedekah dimulai dari pengakuan, penilaian, pencatatan dan pelaporan, dimana pada PSAK Nomor 109 dapat diketahui semua aktivitas pendistribusian dana, jumlah dana dan kondisi kas yang sebenarnya terjadi pada Badan Amil Zakat Kecamatan Seberang Ulu 1 Palembang.

B. Saran

Saran kepada Badan Amil Zakat Kecamatan Seberang Ulu Palembang kedepannya berdasarkan kesimpulan yang telah dipaparkan diatas diharapkan Badan Amil Zakat Kecamatan Seberang Ulu 1 Palembang melakukan pengakuan, penilaian, pencatatan dan pelaporan yang sesuai dengan standar yang berlaku umum yaitu PSAK Nomor 109.

DAFTAR PUSTAKA

- Anwar Sanusi. 2012. **Metodologi Penelitian Bisnis**, Cetakan Kedua. Bandung: Salemba Empat.
- Ikatan Akuntan Indonesia. 2010. **Pernyataan Standar Akuntansi Keuangan Nomor 109 Akuntansi Zakat dan Infak/Sedekah**. Jakarta: Dewan Standar Akuntansi Syariah.
- Ikatan Akuntan Indonesia. 2014. **Penyajian Laporan Keuangan Syariah Pernyataan Standar Akuntansi Keuangan Nomor 101**. Jakarta: Dewan Standar Akuntansi Syariah.
- Leyyo Hanter. 2008. **Analisis Sistem Pengendalian Manajemen Zakat produktif terhadap Kesejahteraan mustahik pada Lembaga Amil Zakat Dompot Sosial Insan Mulia di Palembang**. Skripsi Tidak Diterbitkan. Palembang: Program Studi Akuntansi. Fakultas Ekonomi dan Bisnis Universitas Muhammadiyah Palembang.
- Muhammad Ekowanza. 2009. **Perlakuan Akuntansi Zakat, infak dan Sedekah Pada Badan Amil Zakat Provinsi Sumatera Selatan menurut PSAK No. 109**. Skripsi Tidak Diterbitkan. Palembang: Program studi Akuntansi. Fakultas Ekonomi dan Bisnis Universitas Muhammadiyah Palembang.
- Nur Indriantoro dan Bambang Supomo. 2009. **Metodologi Penelitian Bisnis untuk Akuntansi dan Manajemen**, Edisi 1. Yogyakarta: BPFE.
- Rina Indrayani dan Isna Yuningsih. 2011. **Analisis Perlakuan Akuntansi Zakat, Infaq dan Sedekah Pada Lembaga Amil Zakat Peduli Umat di Samarinda**. *Jurnal akuntansi*, (online), Vol.7,No.2,Maret 2011-Agustus 2011 (<http://jurnal.unimus.ac.id.pdf>, diakses 12 Desember 2014).
- Sri dan Wasilah. 2014. **Akuntansi Syariah di Indonesia**. Edisi 3. Jakarta: Salemba Empat
- Sofyan Safri Harahap. 2013. **Analisis kritis atas Laporan Keuangan**. Cetakan ke 11. Jakarta: PT.RajaGrafindo Persada.
- Sugiyono. 2009. **Metode Penelitian Bisnis**. Bandung: Alfabeta.

LEMBARAN PERSETUJUAN PERBAIKAN SKRIPSI

Hari / Tanggal : Jumat, 27 Maret 2015

Waktu : 13.00 s/d 17.00 WIB

Nama : Rini Septalina



NIM : 222011315

Program Studi : Akuntansi

Mata Kuliah Pokok : Akuntansi Islam

Judul Skripsi : ANALISIS PERLAKUAN AKUNTANSI ZAKAT, INFAK DAN SEDEKAH PADA BADAN AMIL ZAKAT KECAMATAN SEBERANG ULU I PALEMBANG MENURUT PERNYATAAN STANDAR AKUNTANSI KEUANGAN NOMOR 109

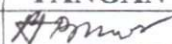
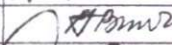
TELAH DIPERBAIKI DAN DISETUJUI OLEH TIM PENGUJI DAN PEMBIMBING SKRIPSI DAN DIPERKENANKAN UNTUK MENGIKUTI WISUDA

| NO. | NAMA DOSEN | JABATAN | TGL. PERSETUJUAN | TANDA TANGAN |
|-----|--|---------------|------------------|---|
| 1. | H. M. Basyaruddin, S.E., M.Si., Ak,CA. | Pembimbing | 1-4-2015 |  |
| 2. | H. M. Basyaruddin, S.E., M.Si., Ak,CA. | Ketua Penguji | 1-4-2015 |  |
| 3. | Drs. Sunardi, S.E, M.Si | Penguji I | 1-4-2015 |  |
| 4. | Lis Djuniar, S.E, M.Si | Penguji II | 1-4-2015 |  |

Palembang, Maret 2015

An. Dekan

Ketua Program Studi Akuntansi

**Rosalina Ghazali, S.E, Ak., M.Si**

NIDN/NBM : 0228115802/1021961

FAKULTAS EKONOMI DAN BISNIS
UNIVERSITAS MUHAMMADIYAH PALEMBANG



Unggul dan Islami

Sertifikat

161/J-10/FEB-UMP/SHA/III/2015

بِسْمِ اللَّهِ الرَّحْمَنِ الرَّحِيمِ

DIBERIKAN KEPADA :

NAMA : RINI SEPTALINA
NIM : 222011315
PROGRAM STUDI : Akuntansi

Yang dinyatakan **HAFAL / TAHFIDZ** (26) Surat Juz Amma
di Fakultas Ekonomi dan Bisnis Universitas Muhammadiyah Palembang

Palembang, 16 Maret 2015

an. Dekan

Wakil Dekan IV



Drs. Antoni, M.H.I.



KANTOR BADAN AMIL ZAKAT (BAZ)
KECAMATAN SEBERANG ULU I KOTA PALEMBANG
PROVINSI SUMATERA SELATAN

Sekretariat : Jalan Nursehan Dundang No. 1486 Kelurahan 3-4 Ulu Kecamatan Seberang Ulu I Kota Palembang Telp. 0711 - 514150

SURAT KETERANGAN SELESAI PENELITIAN

Palembang, 12 Maret 2015

Dengan ini menyatakan bahwa mahasiswa/i dengan data sbb :

Nama : Rini Septalina

NIM : 22.2033.345

Universitas : Universitas Muhammadiyah Palembang

Fakultas : Ekonomi dan Bisnis

Jurusan : Akuntansi

Judul Skripsi : Analisis Perlakuan Akuntansi Zakat, Infak dan Sedekah pada
Badan Amil Zakat Kecamatan Seberang Ulu I Palembang
Menurut Pernyataan Standar Akuntansi Keuangan Nomor 109.

Telah selesai melaksanakan penelitian dan pengambilan data di Badan Amil Zakat Kecamatan Seberang Ulu I Palembang guna memenuhi keperluan Universitas sebagai syarat kelulusan.

Demikianlah surat ini dibuat untuk keperluan mahasiswa/i.



Deli Ibrahim, S.E.,

Sekretaris

Drs. H. Kisani

Jalan Nursehan Dundang No. 1486 Kelurahan 3-4 Ulu Kecamatan Seberang
Ulu I Kota Palembang Telp. 0711-514150/085381422600

BAZNAS
Badan Amil Zakat
SEBERANG ULU 1 PALEMBANG

Palembang, 22 Januari 2015

Nomor : 506/H-5/FE-UMP/1/2015
Lampiran : -
Perihal : Mohon Bantuan Data

Kepada
Yth, Dekan Fakultas Ekonomi
Universitas Muhammadiyah Palembang
Di
Palembang

Assalamualaikum. Wr. Wb

Salam silahturahmi kami sampaikan semoga Bapak akan selalu dalam keadaan Sehat dan mendapat Rahmat dari Allah SWT dalam menjalankan aktivitas sehari-hari.

Menindaklanjuti surat saudara nomor : 506 /H-10/FE-UMP/1/2015 tanggal 22 Januari perihal mohon bantuan data, atas nama :

Nama : Rini Septalina
NIM : 22 2011 315

Maka bersama ini kami sampaikan bahwa pada prinsipnya kami tidak keberatan menerima mahasiswa saudara melakukan pengambilan data untuk penelitian di *Badan Amil Zakat (BAZ) Kecamatan Seberang Ulu 1 Palembang*.

Demikian untuk dimaklumi.
Wassalamu'alaikum Wr. Wb.

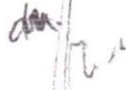

Sekretaris

Drs. H. Risani

Laporan : Penerimaan dan Penyaluran Zakat Mal
Badan Amil Zakat Kecamatan Seberang Ulu I
Kota Palembang Tahun 2013

- a. Diterima Zakat Mal dan shadaqah, dari muzaki sebanyak Rp. 145.678.000.-
- b. Atas permintaan muzaki, BAZ Kec. Seberang Ulu I mengembalikan zakat mal tersebut sebanyak Rp. 21.000.000 dan langsung dibagikan kepada yang berhak menerimanya
- c. Uang yang disalurkan oleh BAZ Kec Seberang Ulu I sebanyak:
 - a. Untuk fakir miskin Rp. 88.150.500.-
 - b. Fii sabilillah Rp. 8.250.000,-
 - c. Untuk ibnu sabil 10% berjumlah Rp. 14.661.100,-
 - d. Untuk amilin dan UPZ 12.5% berjumlah Rp. 18.326.375,-
 - e. Beban perlengkapan adm Rp. 7.582.025,-
 - f. Beban operasional kegiatan pembagian zakat Rp. 5.000.000,-
 - g. Beban operasional selama 1 tahun Rp. 4.641.000,-

Palembang, 2 Juli 2013
Pengurus BAZ Kec. SU.I



Deli Ibrahim, S.E,

Ketua

Bendahara

H. Junaidi Kosim, S.Ag

Sekretaris

Drs. H. Risani



UNIVERSITAS MUHAMMADIYAH PALEMBANG
FAKULTAS KEGURUAN DAN ILMU PENDIDIKAN
LABORATORIUM BAHASA

Jl. Jendral Ahmad Yani 13 Ulu Palembang Telp. (0711) 512637

TEST OF ENGLISH ABILITY SCORE RECORD

Name : Rini Septalina
Place/Date of Birth : Palembang, September 2nd, 1992
Test Times Taken : +1
Test Date : February 17th, 2015

Scaled Score

Listening Comprehension : 46
Structure Grammar : 39
Reading Comprehension : 39
OVERALL SCORE : 413

Palembang, March 5th, 2015

Rini Susanti, S.Pd.,M.A

NBM/NIDN. 1164932/0210098402



UNIVERSITAS MUHAMMADIYAH PALEMBANG

FAKULTAS EKONOMI

LABORATORIUM KOMPUTER



Nomor : 024/ PAK /LAB.. FE UMP/ VIII/I2013

Diberikan Kepada :

N a m a : RINI SEPTALINA

N i m : 222011315

Tempat Lahir : PALEMBANG

Tanggal Lahir : 02 SEPTEMBER 1992

Nilai :

| | | |
|----|---|------------------|
| 80 | A | SANGAT MEMUASKAN |
|----|---|------------------|

Peserta Pelatihan Komputer Akuntansi : GENERAL LEDGER EXCEL DAN MYOB FOR ACCOUNTING, yang dilaksanakan dari bulan MARET 2013 sampai dengan bulan JUNI 2013 (16 Kali : 30 Jam) di Laboratorium Komputer Fakultas Ekonomi Universitas Muhammadiyah Palembang



Palembang Agustus 2013

Dekan



MAJELIS PENDIDIKAN TINGGI PIMPINAN PUSAT MUHAMMADIYAH
UNIVERSITAS MUHAMMADIYAH PALEMBANG

STATUS TERAKREDITASI



PIAGAM

No.259/H-4/PPKKN/UMP/IX/2014

Lembaga Penelitian dan Pengabdian Kepada Masyarakat Universitas Muhammadiyah Palembang menerangkan bahwa :

Nama : Rini Septalina
Nomor Pokok Mahasiswa : 22 2011 315
Fakultas : Ekonomi
Tempat Tgl. Lahir : Palembang, 02-09-1992

Telah mengikuti Kuliah Kerja Nyata Tematik Posdaya Angkatan ke-7 yang dilaksanakan dari tanggal 16 Juli sampai dengan 2 September 2014 bertempat di:

Kelurahan/Desa : Regan Agung
Kecamatan : Banyuasin III
Kota/Kabupaten : Banyuasin
Dinyatakan : LULUS

Mengetahui

Dr. H. M. Idris, S.E., M.Si.



Palembang, 15 September 2014

Ir. Afhanannasir, M.Si.

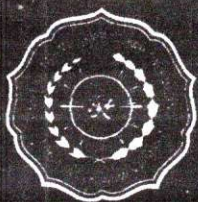

بِسْمِ اللّٰهِ الرَّحْمٰنِ الرَّحِیْمِ

KARTU AKTIVITAS BIMBINGAN SKRIPSI

| | |
|---------------------------------|---|
| NAMA MAHASISWA : Rini Septalina | PEMBIMBING |
| NIM : 22 2011 315 | KETUA H. M. Basyaruddin R, S.E, Ak., M.Si, CA |
| PROGRAM STUDI : Akuntansi | ANGGOTA : |

JUDUL SKRIPSI : ANALISIS PERLAKUAN AKUNTANSI ZAKAT, INFAK, DAN SEDEKAH PADA BADAN AMIL ZAKAT (BAZ) KECAMATAN SEBERANG ULU I PALEMBANG MENURUT PERNYATAAN STANDAR AKUNTANSI KEUANGAN NOMOR 109

| NO. | TGL/BL/TH KONSULTASI | MATERI YANG DIBAHAS | PARAF PEMBIMBING | | KETERANGAN |
|-----|----------------------|---------------------|------------------|---------|------------|
| | | | KETUA | ANGGOTA | |
| 1 | 4/2-2015 | Bab I-IV | A | | Bab I-IV |
| 2 | | | | | |
| 3 | 20/2-2015 | Bab I-IV | A | | Bab I-IV |
| 4 | | | | | |
| 5 | 3/2-2015 | Bab I-IV | A | | Bab I-IV |
| 6 | | | | | |
| 7 | 4/2-2015 | Bab I-IV | A | | Bab I-IV |
| 8 | | | | | |
| 9 | 7/3-2015 | Bab I-IV | A | | Bab I-IV |
| 10 | | | | | |
| 11 | | | | | |
| 12 | | | | | |
| 13 | | | | | |
| 14 | | | | | |
| 15 | | | | | |
| 16 | | | | | |

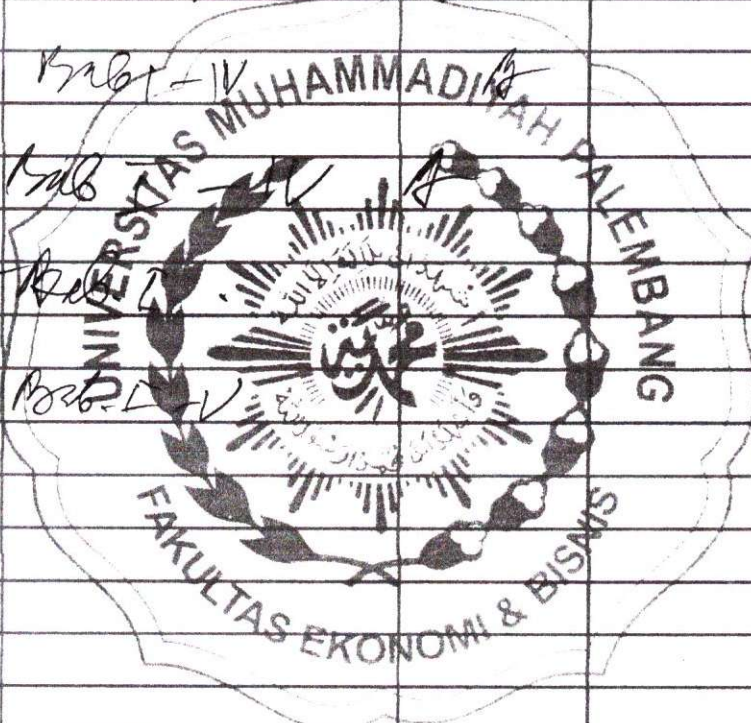

CATATAN :

Mahasiswa diberikan waktu menyelesaikan skripsi, 6 bulan terhitung sejak tanggal ditetapkan

Dikeluarkan di : Palembang
 Pada tanggal : 25 / 3 / 2015
 a.n. Dekan
 Universitas Muhammadiyah Palembang
 Program Studi :
 Rosalina Ghazal, S.E, Ak., M.Si



BIODATA DIRI

Nama : Rini Septalina
NIM : 22 2011 315
Fakultas : Ekonomi
Program Studi : Akuntansi
Jenis Kelamin : Perempuan
Tempat/Tanggal Lahir : Palembang/02 September 1992
Alamat : Jln. K.H.Faqih Usman 1ulu Kecamatan Seberang
Ulu 1 Palembang
No Telepon : 089683388462
Nama Orang Tua
Ayah : Kms. A. Sofyan
Ibu : Nyayu. Nuraini
Pekerjaan Orang Tua
Ayah : Wiraswasta
Ibu : Ibu Rumah Tangga
Alamat Orang Tua : Jln. K.H.Faqih Usman 1ulu Kecamatan Seberang
Ulu 1 Palembang

Palembang, Maret 2015

Penulis,

(Rini Septalina)

Jadwal penelitian

| Kegiatan | Oktober | | | | November | | | | Desember | | | | Januari | | | | Februari | | | | Maret | | | |
|----------------------------|---------|---|---|---|----------|---|---|---|----------|---|---|---|---------|---|---|---|----------|---|---|---|-------|---|---|---|
| | 1 | 2 | 3 | 4 | 1 | 2 | 3 | 4 | 1 | 2 | 3 | 4 | 1 | 2 | 3 | 4 | 1 | 2 | 3 | 4 | 1 | 2 | 3 | 4 |
| Survei pendahuluan | ■ | ■ | ■ | ■ | | | | | | | | | | | | | | | | | | | | |
| Laporan survei pendahuluan | | | | | ■ | ■ | ■ | ■ | | | | | | | | | | | | | | | | |
| Proposal | | | | | ■ | ■ | ■ | ■ | ■ | ■ | ■ | ■ | ■ | ■ | ■ | ■ | | | | | | | | |
| Seminar proposal | | | | | | | | | | | | | | | | | | | | | | | | |
| Revisi seminar | | | | | | | | | | | | | ■ | ■ | ■ | ■ | | | | | | | | |
| Pengambilan data | | | | | | | | | | | | | ■ | ■ | ■ | ■ | ■ | ■ | ■ | ■ | | | | |
| Pengolahan data analisis | | | | | | | | | | | | | | | | | ■ | ■ | ■ | ■ | | | | |
| Hasil penelitian | | | | | | | | | | | | | | | | | | | | | | | | |
| Penggandaan Penelitian | | | | | | | | | | | | | | | | | ■ | ■ | ■ | ■ | ■ | ■ | ■ | ■ |
| Ujian komprehensif | | | | | | | | | | | | | | | | | | | | | | | | |
| Perbaikan skripsi | | | | | | | | | | | | | | | | | | | | | | | | ■ |

Sumber : Penulis, 2015